



DIÁRIO OFICIAL

Piracicaba, 13 de julho de 2012

PODER EXECUTIVO

LEI N.º 7.365, DE 06 DE JULHO DE 2012.

Autoriza o Município de Piracicaba a celebrar termo de parceria com o Serviço Social do Transporte - SEST, visando o fomento à realização de práticas esportivas e dá outras providências.

BARJAS NEGRI, Prefeito do Município de Piracicaba, Estado de São Paulo, no uso de suas atribuições,

Faz saber que a Câmara de Vereadores de Piracicaba aprovou e ele sanciona e promulga a seguinte

L E I Nº 7 3 6 5

Art. 1º Fica o Município de Piracicaba autorizado a celebrar termo de parceria com o Serviço Social do Transporte, entidade de direito privado sem fins lucrativos, inscrita no CNPJ sob nº 73.471.989/0081-70, visando o fomento à realização de práticas esportivas, conforme especificam os objetivos e as obrigações das partes constantes da inclusa minuta, que fica fazendo parte integrante desta Lei.

Art. 2º Para a realização dos projetos, programas ou ações que visem a efetivar os objetivos do referido acordo de cooperação de que trata esta Lei, o Município de Piracicaba promoverá a celebração de termos aditivos e outros instrumentos legais que se façam necessários.

Art. 3º Esta Lei entra em vigor na data de sua publicação.

Prefeitura do Município de Piracicaba, em 06 de julho de 2012.

BARJAS NEGRI
Prefeito Municipal

PEDRO ANTONIO DE MELLO
Secretário Municipal de Esportes, Lazer e Atividades Motoras

MILTON SÉRGIO BISSOLI
Procurador Geral do Município

Publicada no Diário Oficial do Município de Piracicaba.

MARCELO MAGRO MAROUN
Chefe da Procuradoria Jurídico-administrativa

TERMO DE PARCERIA QUE ENTRE SI CELEBRAM, DE UM LADO, O SERVIÇO SOCIAL DO TRANSPORTE – SEST E, DE OUTRO, O MUNICÍPIO DE PIRACICABA.

Pelo presente instrumento particular de Termo de Parceria, que entre si celebram, como partes, de um lado o SERVIÇO SOCIAL DO TRANSPORTE - SEST, entidade de direito privado sem fins lucrativos, inscrito no CNPJ(MF) sob o nº73.471.989/0081-70, com sede em Piracicaba-SP, situada na Rua Rossini Pinto nº 200, Jardim Panorama, CEP-13420-784, doravante denominado simplesmente SEST, neste ato representado na forma de seus estatutos sociais, pelo Diretor da UNIDADE "B" Nº 40, Sr..... (qualificação completa), e de outro lado, O MUNICÍPIO DE PIRACICABA/SP, com sua sede administrativa inscrita no CNPJ (MF) sob nº 46.341.038/0001-29, com sede em Piracicaba/SP, à Rua Antonio Correa Barbosa, 2233, Bairro Chácara Nazareth, CEP.13400-810, doravante denominada simplesmente de MUNICÍPIO, neste ato representado por seu Prefeito Municipal, economista BARJAS NEGRI (qualificação completa), têm entre si, justo e acordado o presente Termo de Parceria, de acordo com as cláusulas e condições seguintes:

CLÁUSULA PRIMEIRA - DO OBJETO

O objeto do presente instrumento é a parceria entre o SEST e o MUNICÍPIO DE PIRACICABA através de sua Secretaria Municipal de Esportes, Lazer e Atividades Motoras - SELAM, compreendendo a realização de práticas em modalidades esportivas dentro da metodologia do SEST, em turmas com número máximo de alunos e com periodicidade máxima de vezes por semana por turma, para usuários da Unidade de Piracicaba do setor de transportes e comunidade em geral.

Parágrafo Primeiro – As atividades serão desenvolvidas das horas às horas de a da semana, conforme programação prévia de comum acordo, nas áreas de esporte do Serviço Social do Transporte – SEST Unidade B nº 40 de Piracicaba-SP.

Parágrafo Segundo - O presente instrumento não importa em vínculo de ordem trabalhista entre o SEST e o MUNICÍPIO. Se porventura ocorrer qualquer demanda judicial trabalhista referente aos profissionais da SELAM vinculados ao processo, oriunda direta e indiretamente do presente Termo, o MUNICÍPIO assumirá o pólo passivo da mesma, declarando desde já não ter o SEST qualquer responsabilidade na(s) lide(s), bem como que o SEST estará automaticamente excluído do(s) litígios, sendo da inteira responsabilidade da Prefeitura a discussão do(s) mesmo(s).

Parágrafo Terceiro - A área esportiva utilizada para as aulas compreende estritamente o necessário para a realização das atividades objeto deste contrato, ficando assegurado ao SEST, o livre acesso nas áreas, quando achar pertinente.

Parágrafo Quarto – Passa a fazer parte integrante deste Termo, o projeto elaborado pela SELAM em conjunto com o Serviço Social do Transporte – SEST.

CLÁUSULA SEGUNDA - DAS OBRIGAÇÕES DO MUNICÍPIO

O MUNICÍPIO/SELAM se obriga a:

1. responsabilizar-se por todos os encargos trabalhistas, previdenciários, sociais, comerciais e tributários, que incidirem sobre os empregados disponibilizados pela SELAM para esta atividade;
2. substituir o empregado que não se portar convenientemente;
3. apresentar mensalmente declaração demonstrando a regularidade, bem como o vínculo dos profissionais empregados no projeto, com a SELAM;
4. realizar a divulgação das atividades através de publicações, folhetos etc.;
5. encaminhar ao SEST relação de presença de cada turma, ao final de cada mês;
6. comunicar ao SEST com antecedência de 15 (quinze) dias úteis o cancelamento de turmas definidas em cronograma;
7. arcar com o material didático e outros necessários para a realização do programa;
8. contratar os professores para as atividades específicas.

CLÁUSULA TERCEIRA - DAS OBRIGAÇÕES DO SEST

O SEST se obriga a:

1. efetuar as inscrições dos participantes em lista nominal e dividir em turmas em conjunto com a SELAM;
2. manter a(s) área(s) e disponibilizá-la(s) de acordo com o parágrafo terceiro da Cláusula Primeira deste termo de parceria.

CLÁUSULA QUARTA - DO ACOMPANHAMENTO E FISCALIZAÇÃO

A execução deste instrumento deverá ser acompanhada e fiscalizada por um representante indicado pelas partes, ficando desde já consignado que não haverá qualquer repasse de recursos entre as partes.

CLÁUSULA QUINTA - DA RESCISÃO CONTRATUAL

Ante a falta de interesse do SEST ou da SELAM na continuidade da parceria, caberá rescisão do presente instrumento, mediante prévia notificação de 30 (trinta) dias, sem ônus para qualquer das partes.

CLÁUSULA SEXTA - DA VIGÊNCIA

O presente termo de parceria terá duração de meses, podendo o mesmo ser prorrogado por mútuo consentimento das partes, mediante Termo Aditivo.

CLÁUSULA OITAVA - DO FORO

Fica eleito o foro da Comarca de Piracicaba-SP, com exclusão de qualquer outro por mais privilegiado que seja, para dirimir quaisquer questões oriundas do presente termo de parceria.

E assim, por estarem de acordo e ajustadas, depois de lido e achado conforme, firmam as partes o presente Termo, em 3 (três) vias de igual teor e forma, para um só efeito, na presença de 2 (duas) testemunhas abaixo assinadas, devendo o presente instrumento ser devidamente publicado no Diário Oficial do Município de Piracicaba e arquivado pelas entidades signatárias.

Piracicaba/SP.....

.....
Diretor do SEST Unidade B 40 Piracicaba-SP

BARJAS NEGRI
Prefeito Municipal

TESTEMUNHAS:

1. 2.
CPF:..... CPF:.....
RG: RG:

LEI COMPLEMENTAR N.º 293, DE 06 DE JULHO DE 2012.
Introduz alterações à Lei Complementar nº 186/06 – Plano Diretor de Desenvolvimento de Piracicaba, modificado pelas Leis Complementares de nº 201/07, nº 213/07, nº 220/08, nº 222/08, nº 247/09, nº 249/09, nº 255/10, nº 257/10, nº 261/10 e 287/11.

BARJAS NEGRI, Prefeito do Município de Piracicaba, Estado de São Paulo, no uso de suas atribuições,

Faz saber que a Câmara de Vereadores de Piracicaba aprovou e ele sanciona e promulga a seguinte

L E I C O M P L E M E N T A R Nº 2 9 3

Art. 1º O § 4º do art. 63 da Lei Complementar nº 186, de 10 de outubro de 2.006, alterado pelas de nº 213, de 17 de dezembro de 2.007, nº 220, de 03 de julho de 2.008 e nº 261, de 17 de novembro de 2.010, passa a vigorar com a seguinte redação:

“Art. 63. ...

... ”

§ 4º Na ZEIPC 1 – Nova Piracicaba, as edificações inseridas nas áreas a seguir descritas terão o Coeficiente de Aproveitamento (CA) = 4:

I - “Tem início no ponto de coordenadas X = 227.179,1907 e Y = 7.485.919,2930, situado no cruzamento das avenidas Dona Francisca e Barão de Serra Negra; deste ponto segue em reta com azimute 114º17’34”, por uma distância de 244,01 metros, acompanhando a Avenida Barão de Serra Negra até atingir o ponto de coordenadas X = 227.401,6022 e Y = 7.485.818,9046, situado no cruzamento desta com a Avenida Dona Maria Elisa; deflete à direita pela Avenida Dona Maria Elisa com azimute 205º49’36” por uma distância de 238,03 metros até atingir o ponto de coordenadas X = 227.297,9031 e Y = 7.485.604,6486, situado no cruzamento desta com a Rua Dom João Nery, cravado junto a divisa do Loteamento Terras do Engenho; deflete à direita pela Divisa do Loteamento Terras do Engenho, acompanhando a Rua Dom João Nery com azimute 294º50’12”, por uma distância de 116,60 metros até atingir o ponto de coordenadas X = 227.192,2947 e Y = 7.485.654,1807, situado no cruzamento destas com a Avenida Dona Lídia; deflete à esquerda pela Avenida Dona Lídia, acompanhando a Divisa do Loteamento Terras do Engenho, com azimute 204º59’05” por uma distância de 313,95 metros até atingir o ponto de coordenadas X = 227.059,4382 e Y = 7.485.368,9627, situado no vértice da Divisa do Loteamento Terras do Engenho; deflete à direita e segue em reta com azimute 291º32’41”, por uma distância de 124,61 metros, acompanhando a Divisa do Loteamento Terras do Engenho até atingir o ponto de coordenadas X = 226.943,5276

Continua —>

www.piracicaba.sp.gov.br



Serviço de Informações
à População

156@piracicaba.sp.gov.br

e Y = 7.485.414,7255, situado onde esta encontra a Avenida Dona Francisca; deflete à esquerda e segue em reta com azimute 204°22'24", por uma distância de 159,42 metros acompanhando a Avenida Dona Francisca até atingir o ponto de coordenadas X = 226.877,7351 e Y = 7.485.269,5067, situado no cruzamento desta com a Avenida Armando Cesare Dedini; deflete à direita e segue acompanhando a Avenida Armando Cesare Dedini até a rotatória onde esta atinge o ponto de coordenadas X = 226.684,1132 e Y = 7.485.368,2346, situado no cruzamento com a Avenida Presidente Kennedy; deflete à direita e segue em reta com azimute 59°01'29", por uma distância de 382,69 metros acompanhando a Avenida Presidente Kennedy até atingir o ponto de coordenadas X = 227.012,2287 e Y = 7.485.565,1944, situado no cruzamento desta com a Avenida Dona Francisca; deflete à esquerda e segue em reta com azimute 35°39'13", por uma distância de 35,32 metros acompanhando a Avenida Dona Francisca até atingir o ponto de coordenadas X = 227.032,8154 e Y = 7.485.593,8928, situado no cruzamento desta com a Rua Dom João Bosco; deflete à esquerda e segue em reta com azimute 24°13'11", por uma distância de 356,81 metros acompanhando a Avenida Dona Francisca até atingir o ponto inicial da presente descrição, fechando assim o perímetro";

II - "Tem início no ponto de coordenadas X = 225.737,3700 e Y = 7.485.244,4900, no cruzamento das ruas dos Maçons e Assis Chateaubriand; deste ponto segue em reta acompanhando a Rua Assis Chateaubriand com azimute 264°06'26", por uma distância de 59,12 metros até atingir o ponto de coordenadas X = 225.678,5600 e Y = 7.485.238,4200, situado no cruzamento das ruas Assis Chateaubriand e Acácio Leite do Canto Júnior; deste ponto deflete à direita e segue em reta acompanhando a Rua Acácio Leite do Canto Júnior com azimute 359°39'09", por uma distância de 103,90 metros até atingir o ponto de coordenadas X = 225.677,9300 e Y = 7.485.342,3200, situado na confluência da Rua Acácio Leite do Canto Júnior com a Avenida Paulista;

deste ponto segue em curvatura com raio aproximado de 30,00 metros e desenvolvimento de 92,00 metros, acompanhando a Avenida Paulista até atingir o ponto de coordenadas X = 225.736,5800 e Y = 7.485.359,0700, situado na confluência desta avenida com a Rua dos Maçons; deste ponto segue acompanhando a Rua dos Maçons com azimute 180°44'25", por uma distância de 114,58 metros até atingir o ponto inicial da presente descrição, fechando assim o perímetro." (NR)

Art. 2º O art. 74 da Lei Complementar nº 186, de 10 de outubro de 2.006, fica acrescido de um parágrafo único com a redação a seguir descrita:

"Art. 74. ...

Parágrafo único. Na ZEIT 4 (Parque da Rua do Porto até o Clube de Campo) as edificações inseridas na área a seguir descrita terão o Coeficiente de Aproveitamento (CA) = 2,5: "Tem início no ponto de coordenadas X = 227.368,1755 e Y = 7.485.133,9144, no cruzamento da Rua 13 de Maio com a Avenida Beira Rio – Joaquim Miguel Dutra; deste ponto segue acompanhando o eixo da Avenida Beira Rio – Joaquim Miguel Dutra até atingir o ponto de coordenadas X = 227.765,5881 e Y = 7.485.458,4569, situado próximo a rotatória de intersecção com a Rua Luiz de Queiroz; deste ponto segue em curva à direita acompanhando a confluência da Avenida Beira Rio – Joaquim Miguel Dutra com a Rua Luiz de Queiroz até atingir o ponto de coordenadas X = 227.787,0553 e Y = 7.485.440,3326, situado no eixo da Rua Luiz de Queiroz; deste ponto segue em reta pela Rua Luiz de Queiroz com azimute 206°52'27", por uma distância de 463,48 metros até atingir o ponto de coordenadas X = 227.572,6573 e Y = 7.485.029,0782, situado no cruzamento das ruas Luiz de Queiroz e 13 de Maio; deste ponto deflete à direita e segue em reta pela Rua 13 de Maio com azimute 297°08'38", por uma distância de 229,79 metros até atingir o ponto inicial da presente descrição, fechando assim o perímetro."

Art. 3º Os mapas constantes dos ANEXOS I, III, IV e VI e os memoriais descritivos constantes dos ANEXOS III, IV, VI, VIII e X da Lei Complementar nº 186, de 10 de outubro de 2006, alterada pelas de nº 213, de 17 de dezembro de 2007, nº 220, de 03 de julho de 2008, nº 222, de 26 de setembro de 2008, nº 249, de 22 de dezembro de 2.009, nº 255, de 30 de junho de 2.010, nº 261, de 17 de novembro de 2.010 e nº 287, de 19 de dezembro de 2.011, ficam substituídos pelos respectivos que integram a presente Lei Complementar.

Art. 4º Esta Lei Complementar entra em vigor na data de sua publicação.

Prefeitura do Município de Piracicaba, em 06 de julho de 2012.

BARJAS NEGRI
Prefeito Municipal

RAFAEL CIRIACO DE CAMARGO
Diretor Presidente do IPPLAP – interino

ARTHUR A. A. RIBEIRO NETO
Secretário Municipal de Obras

MILTON SÉRGIO BISSOLI
Procurador Geral do Município

Publicada no Diário Oficial do Município de Piracicaba.

MARCELO MAGRO MAROUN
Chefe da Procuradoria Jurídico-administrativa

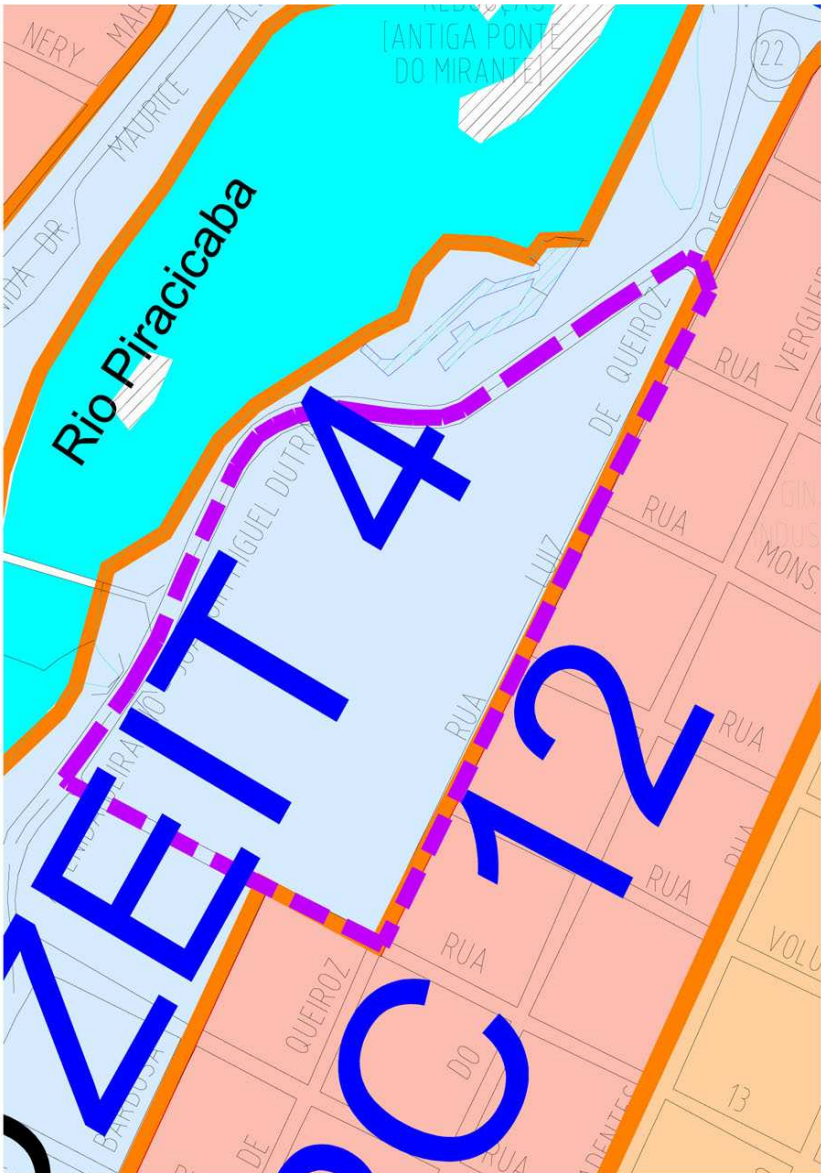
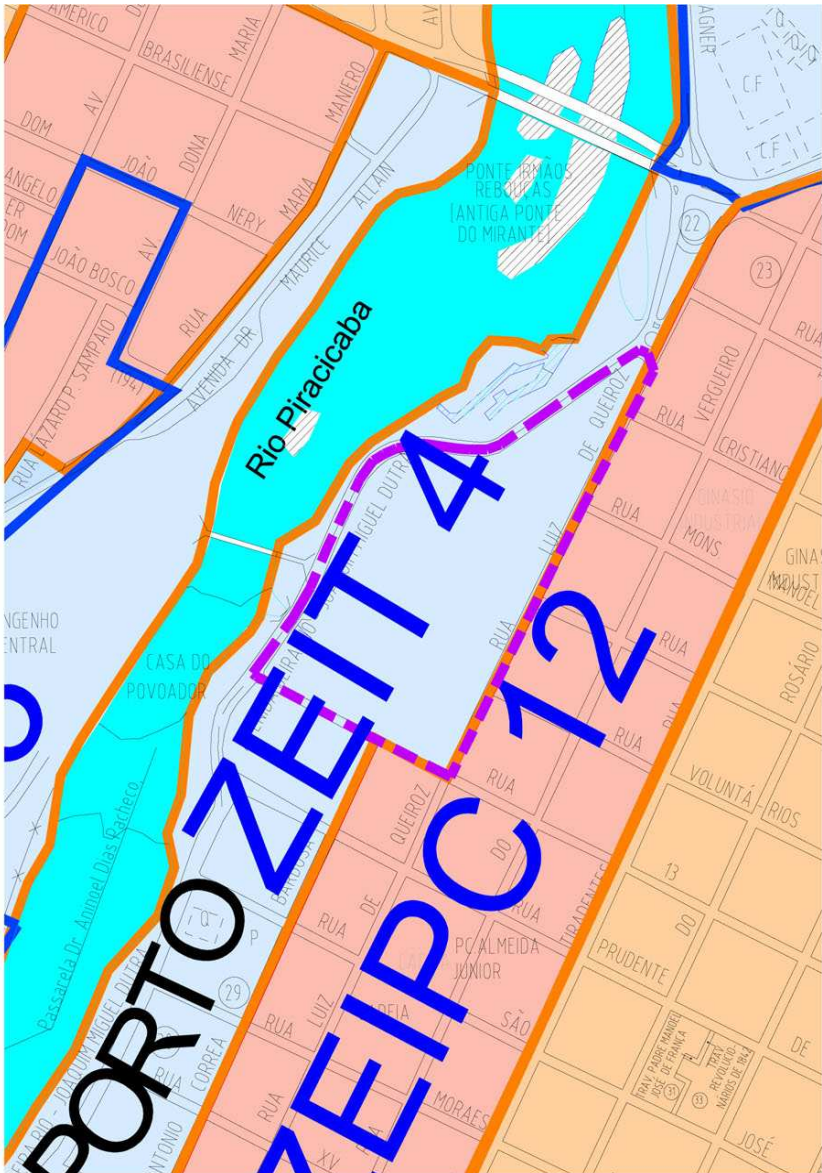

Quadra da Av. Beira Rio - Joaquim Miguel Dutra e ruas Luiz de Queiroz e 13 de Maio - Coeficiente de Aproveitamento CA = 2,5.

Legenda:

- Zona Especial de Interesse da Paisagem Construída
- Restrição pavimentos

Restrição - Pavimentos - CA.

Zona Especial Institucional 4 (ZEIT 4)

Fontes e Elaboração:
IPPLAP
INSTITUTO DE PESQUISAS E PLANEJAMENTO DE PIRACICABA

Base cartográfica elaborada a partir de levantamento feito pelo IBGE - 2002

Data: fevereiro 2.012
Escala: s/ escala





ANEXO I
Mapa do Perímetro Urbano da Sede do Município de Piracicaba

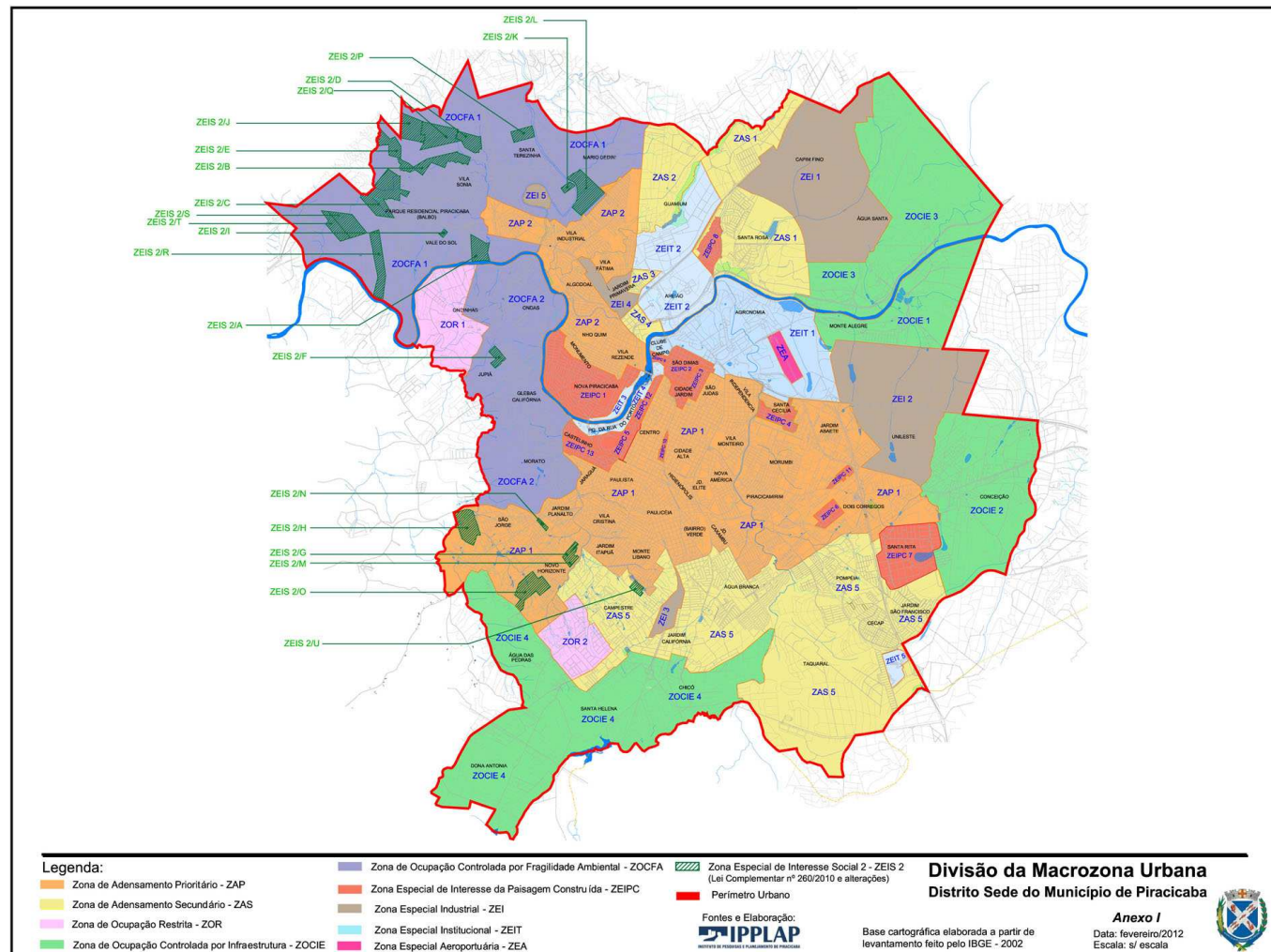

ANEXO III
Mapa e Descrição da Zona de Adensamento Prioritário - ZAP

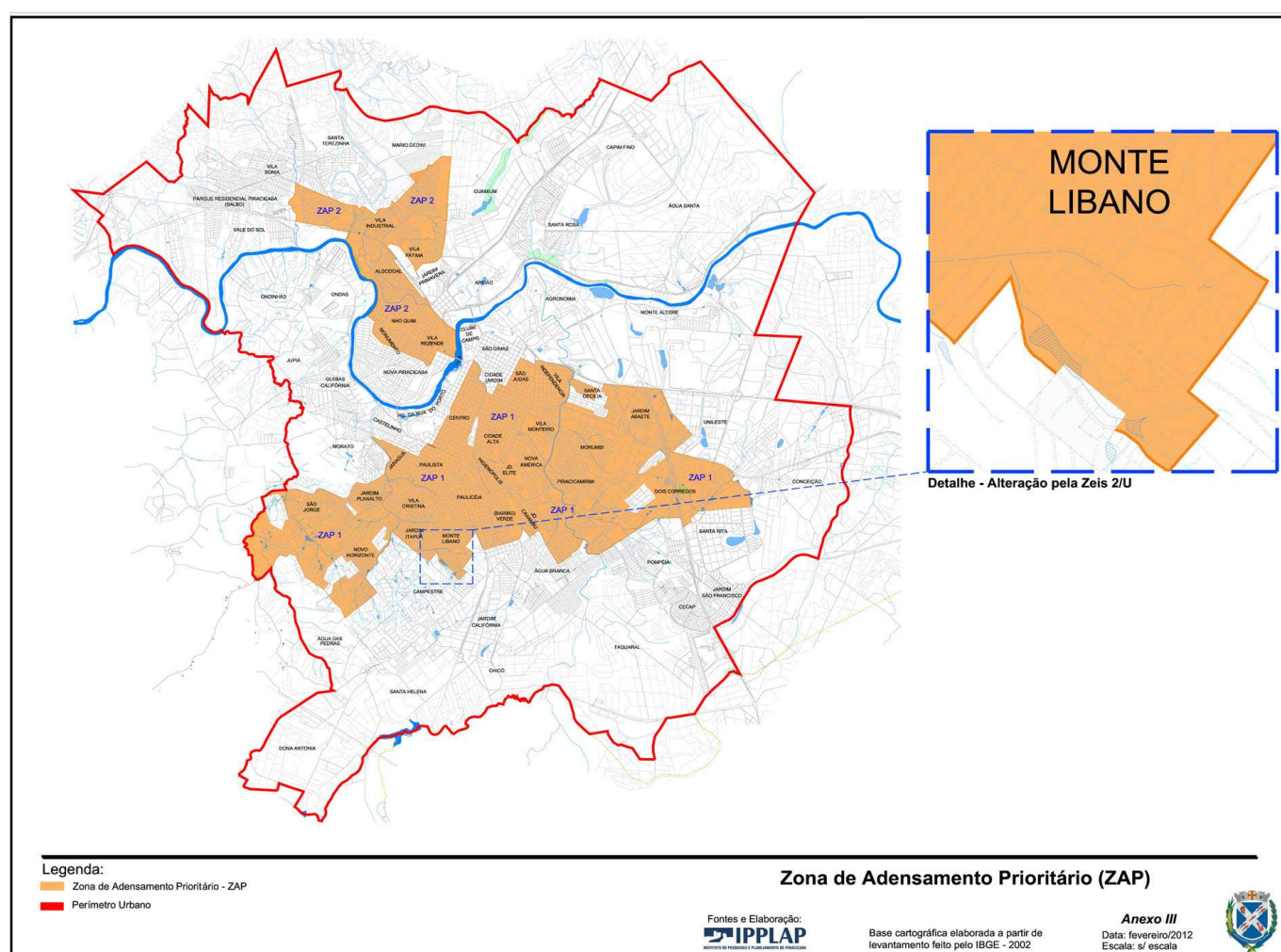



Zona de Adensamento Prioritário 1 - ZAP 1

Tem início no cruzamento da Estrada Municipal PIR-268 – Estrada do Boiadeiro com o leito do Ribeirão do Enxofre de coordenadas X = 225.570,3975 e Y = 7.483.752,6057; deste ponto segue pelo referido ribeirão até atingir o cruzamento deste com o prolongamento da Rua Maria Isabel Silva Mattos de coordenadas X= 225.914,1400 e Y= 7.482.822,2700, seguindo por esta até atingir a rotatória da Rodovia Estadual SP 147 Piracicaba – Anhembi no ponto de coordenadas X= 224.977,0299 e Y= 7.482.199,0085, defletindo à direita com azimute 266º00'27" e seguindo por uma distância de 66,05 metros sobre a rotatória ali existente até atingir o ponto de coordenadas X = 224.911,1279 e Y = 7.482.194,4138 situado no eixo da confluência da Rua Maria Isabel Silva Mattos com a Rodovia Estadual SP-147 Piracicaba – Anhembi, defletindo à direita com azimute 273º20'55" e seguindo por uma distância de 40,85 metros seguindo pela referida confluência, até atingir o ponto de coordenadas X = 224.870,3330 e Y = 7.482.196,6342 situado no leito da Rodovia Estadual SP-147 Piracicaba – Anhembi, defletindo à direita e seguindo pelo leito da referida rodovia até atingir o ponto de coordenadas X= 223.458,7640 e Y = 7.482.413,1845, situado no cruzamento da referida rodovia sobre o leito do Ribeirão dos Marins, segue acompanhando a referida rodovia até atingir o ponto de coordenadas X = 222.847,7689 e Y = 7.482.219,3317, situado sobre o leito da Rodovia Estadual SP-147 Piracicaba – Anhembi, defletindo à esquerda com azimute 162º27'57" e seguindo por uma distância de 292,87 metros até atingir o ponto de coordenadas X = 222.936,0046 e Y = 7.481.940,0625, situado sobre o leito do Ribeirão dos Marins, defletindo à direita e seguindo a montante pelo referido ribeirão até atingir o ponto de coordenadas X = 222.404,0087 e Y = 7.481.094,2377, situado no cruzamento da Estrada Municipal PIR-007W, defletindo à esquerda e acompanhando o leito da referida estrada municipal até atingir o ponto de coordenadas X = 222.739,1481 e Y = 7.480152,2995 situado no cruzamento desta com a Estrada Municipal PIR-260 (Piracicaba-Anhumas), defletindo à esquerda acompanhando o leito da Estrada Municipal PIR-260 – Piracicaba – Anhumas, até atingir o ponto de coordenadas X = 223.305,3053 e Y = 7.480.787,9485, situado do cruzamento desta estrada municipal com a divisa do Loteamento Glebas Noiva da Colina, defletindo à direita com azimute 110º01'20" por uma distância de 166,15 metros acompanhando a divisa do Loteamento Glebas Noiva da Colina até atingir o ponto de coordenadas X = 223.462,4172 e Y = 7.480.731,0611, cravado no vértice das divisas do referido loteamento, defletindo à esquerda com azimute 42º12'13" por uma distância de 120,19 metros acompanhando a divisa do Loteamento Glebas Noiva da Colina até atingir o ponto de coordenadas X = 223.543,1600 e Y = 7.480.820,0967, cravado no vértice das divisas do referido loteamento, defletindo à direita segue em reta com azimute 117º10'29" por uma distância de 95,88 metros, acompanhando a linha de divisa do Loteamento Glebas Noiva da Colina até atingir o ponto de coordenadas X = 223.628,4570 e Y = 7.480.776,3077, cravado no vértice do referido loteamento, defletindo levemente à esquerda segue em reta com azimute 89º50'14" por uma distância de 66,71 metros acompanhando a divisa do Loteamento Glebas Noiva da Colina até atingir o ponto de coordenadas X = 223.695,1725 e Y = 7.480.776,4974, cravado no vértice das divisas do referido loteamento no cruzamento com a Estrada Municipal PIR-005S – denominada de Jacob Canale, defletindo à esquerda segue acompanhando a Estrada Municipal PIR-005S – denominada Jacob Canale até atingir o ponto de coordenadas X = 224.918,6270 e Y = 7.479.196,8967, situado no cruzamento desta com a projeção da divisa do Loteamento Jardim Santa Fé, defletindo à esquerda com azimute 50º33'42" por uma distância de 1.012,27 metros, seguindo em reta acompanhando a referida projeção e posteriormente a divisa do Loteamento Jardim Santa Fé até atingir o ponto de coordenadas X = 225701.7478 Y = 7479837.9595, situado no entroncamento das divisas do Loteamento Jardim Santa Fé, defletindo à esquerda com azimute 322º06'07" seguindo em reta por uma distância de 481,26 metros pela divisa do Loteamento Jardim Santa Fé até atingir o ponto de coordenadas X = 225.407,0422 e Y = 7.480.218,4874 situado no cruzamento desta divisa com o leito do Ribeirão do Enxofre, defletindo à direita e seguindo à jusante, pelo Ribeirão do Enxofre até atingir o ponto de coordenadas X = 226.052,7173 e Y = 7.481.372,7793 situado na Rua Júlio Soares Diehl sobre o leito do Ribeirão do Enxofre, defletindo à direita e seguindo em reta com azimute 128º45'19" por uma distância de 283,11 metros até atingir o cruzamento da Rua Jacob Bergamin de coordenadas X= 226.273,5102 e Y= 7.481.195,5661, defletindo à direita com azimute 130º47'37" por uma distância de 548,38 metros até atingir o cruzamento deste com a Rua Senador Saraiva, de coordenadas X= 226.689,0035 e Y= 7.480.837,0035, e em sequência por uma distância de 174,60 metros até atingir o ponto de coordenadas X= 226.822,9427 e Y= 7.480.725,0015, defletindo à esquerda com azimute de 109º40'36" com distância de 68,30 metros até atingir o ponto de coordenadas X= 226.887,2685 e Y= 7.480.701,9901 no cruzamento da Rua Vitória Régia, defletindo à direita com azimute 131º41'59" com distância de 129,60 metros até atingir o ponto de coordenadas X= 226.984,0155 e Y= 7.480.615,8011, no cruzamento da Rua João Duarte Novaes Filho, defletindo à esquerda e seguindo por esta com azimute de 40º1 1'34" com distância de 307,56 metros até atingir o ponto de coordenadas X= 227.182,4386 e Y= 7.480.850,6635 no cruzamento da Avenida Joaquim Prudência Ramos, defletindo à direita e seguindo pela referida avenida, até atingir o ponto de coordenadas X = 227.738,1073 e Y = 7.480.151,3904, situado no cruzamento desta com a projeção da linha de divisa do Loteamento Minas Novas, defletindo à esquerda com azimute 40º37'37" e seguindo em reta pela referida projeção e posteriormente pela linha de divisa do Loteamento Minas Novas, por uma distância de 265,13 metros até atingir o ponto de coordenadas X = 227.910,7447 e Y = 7.480.352,6190, situado no entroncamento das linhas de divisas do Loteamento Minas Novas, defletindo à esquerda com azimute 310º46'11" e seguindo em reta acompanhando a linha de divisa do Loteamento Minas Novas, por uma distância de 135,45 metros até atingir o ponto de coordenadas X = 227.807,1741 Y = 7.480.439,9214, situado no cruzamento das linhas de divisas dos loteamentos Minas Novas e Jardim Paraíso, defletindo à direita com azimute 37º28'32" e seguindo em reta acompanhando a linha de divisa do Loteamento Jardim Paraíso por uma distância de 296,65 metros até atingir o ponto de coordenadas X = 228.103,8287 e Y = 7.480.826,8722, situado no entroncamento das linhas de divisas do Loteamento Jardim Paraíso, defletindo à esquerda com azimute 305º42'41", e seguindo em reta acompanhando as linhas de divisas dos

loteamentos Jardim Paraíso e Glebas São Joaquim, por uma distância de 276,06 metros até atingir o ponto de coordenadas X = 228.103,8287 e Y = 7.480.826,8722, situado no cruzamento destas divisas com a Rua Marilice Rodrigues da Silva Pinto, defletindo à direita e seguindo pela Rua Marilice Rodrigues da Silva Pinto com azimute de 34º19'39" ' por uma distância de 450,62 metros até atingir o ponto de coordenadas X= 228.133,7897 e Y= 7.481.360,1482 no cruzamento da Avenida São Paulo, defletindo à direita e seguindo por esta com azimute de 158º02'47" ' por uma distância de 504,63 metros até atingir o ponto de coordenadas X= 228.322,4462 e Y= 7.480.892,1140, defletindo à esquerda e seguindo pela Avenida Com. Luciano Guidotti até atingir o ponto de coordenadas X= 229.276,9908 e Y= 7.481.455,2784, situado à Rua Eliseu Razera, defletindo à direita e seguindo por esta por uma distância de 299,39 metros até atingir o ponto de coordenadas X= 229.473,6833 e Y= 7.481.229,5699, situado à Rua Salvador Coelho Neto, defletindo à esquerda e seguindo por esta com azimute de 51º02'45" ' por uma distância de 275,43 metros até atingir o ponto de coordenadas X= 229.686,4773 e Y= 7.481.401,6057, situado no prolongamento da Rua Luiz Pereira Leite, defletindo à direita e seguindo por esta com azimute 150º22'46" ' por uma distância de 968,73 metros até atingir o ponto de coordenadas X= 230.165,2440 e Y= 7.480.559,4541, situado no prolongamento da Divisa do Loteamento Jardim Astúrias, defletindo à esquerda e seguindo por esta com azimute 58º19'05" ' por uma distância de 403,15 metros até atingir o ponto de coordenadas X= 230.508,0949 e Y= 7.480.771,0534, situado à Rua José Mendes, defletindo à esquerda e seguindo por esta com azimute 31º53'25" ' por uma distância de 45,71 metros até atingir o ponto de coordenadas X= 230.483,9499 e Y= 7.480.809,8585, situado no cruzamento desta com a Rua Jurandir Souto, defletindo à direita e seguindo pela Rua Jurandir Souto com azimute 57º57'59" ' com distância de 1.053,44 metros até atingir o leito do Ribeirão Piracicamirim no ponto de coordenadas X= 230.798,7862 e Y= 7.481.182,5276, defletindo à direita e seguindo pelo leito do Ribeirão do Piracicamirim à montante por uma distância aproximada de 693,23 metros até o ponto de coordenadas X= 231.167,8293 e Y= 7.480.792,6886 situado sob a Rede de Alta Tensão, defletindo à esquerda e seguindo pela linha de Alta Tensão com azimute 56º41'45" ' por uma distância de 1.656,66 metros até atingir o ponto de coordenadas X= 232.552,4132 e Y= 7.481.702,3302, defletindo à direita e em sequência seguindo pela Rede de Alta Tensão com azimute 88º23'40" ' por uma distância de 588,07 metros até atingir o ponto de coordenadas X= 233.140,2500 e Y= 7.481.718,8058, defletindo à esquerda e em sequência seguindo pela Rede de Alta Tensão com azimute 58º49'49" ' por uma distância de 57,95 metros até atingir o ponto de coordenadas X= 233.189,8516 e Y= 7.481.748,7697 situado à Rodovia Estadual SP 308 Rodovia do Açúcar, defletindo à direita com azimute 167º41'08" ' por uma distância de 288,88 metros pela Rodovia Estadual SP 308 Rodovia do Açúcar até atingir o ponto de coordenadas X= 233.251,4633 e Y= 7.481.466,5403, defletindo à esquerda e seguindo pela Avenida Irmã Maria Felicíssima até atingir o ponto de coordenadas X = 233.458,7547 e Y = 7.481.597,6970, situado no encontro desta com a divisa do Loteamento Santa Rita, defletindo à direita e seguindo pela projeção da Rua Professora Oscarlina de Oliveira , esta divisa do Loteamento Santa Rita, com azimute 351º16'28" por uma distância de 106,70 metros até atingir o ponto de coordenadas X = 233.442,5679 e Y = 7.481.703,1633, situado nas divisas do Loteamento Santa Rita, defletindo à esquerda e seguindo em reta com azimute 47º37'08" por uma distância de 268,83 metros, acompanhando a divisa do Loteamento Santa Rita, até atingir o ponto de coordenadas X = 233.641,1488 e Y = 7.481.884,3726, situado na referida divisa Com o Sistema de Lazer do Loteamento Santa Rita, defletindo à direita e seguindo em reta com azimute 86º55'21", por uma distância de 158,23 metros, acompanhando a divisa do Loteamento Santa Rita até atingir o ponto de coordenadas X = 233.807,7030 e Y = 7.481.897,9639, situado no cruzamento da Avenida João Flávio Ferro com a Rua José Antonio Tricânico, a partir deste ponto seguindo por esta com azimute 85º20'06" ' por uma distância de 1007,82 metros até atingir o ponto de coordenadas X= 234.815,5220 e Y= 7.481.980,2043, em sequência seguindo em Linha Reta Imaginária com azimute 84º57'04" ' por uma distância de 146,14 metros até atingir o leito do Córrego Dois Córregos no ponto de coordenadas X= 234.951,0906 e Y= 7.481.993,3596, defletindo à esquerda e seguindo pelo leito do Córrego Dois Córregos, à jusante, até atingir o ponto de coordenadas X= 234.470,5789 e Y= 7.482.874,6988, situado à Rodovia Estadual SP 135 Piracicaba – Tupi, defletindo à esquerda e seguindo pela Rodovia Estadual SP 135 Piracicaba – Tupi no sentido Tupi - Piracicaba com azimute 304º53'58" ' por uma distância de 1.566,85 metros até atingir o ponto de coordenadas X= 232.996,6252 e Y= 7.483.362,3838, situado no cruzamento da referida rodovia com um Caminho de Servidão de acesso ao Unileste, localizado no início do trevo de acesso à Rodovia SP-308 – Rodovia do Açúcar, defletindo à direita com azimute 4º01'25", e seguindo em reta por uma distância de 17,89 metros pela confluência do Caminho de Servidão com a Rodovia SP-135 – Piracicaba – Tupi até atingir o ponto de coordenadas X = 232.997,8812 e Y = 7.483.380,2395, situado no leito do Caminho de Servidão, este, paralelo à linha de divisa do Loteamento Jardim Jatobás distante à aproximadamente 115,00 metros da mesma; defletindo à direita com azimute 43º46'30", e seguindo em reta por uma distância de 638,16 metros acompanhando o Caminho de Servidão paralelamente à linha de divisa do Loteamento Jardim Jatobás até atingir o ponto de coordenadas X = 233.483,2012 e Y = 7.483.794,6291, situado no cruzamento deste com a Rua Capitão José Pinto Siqueira, divisa do Loteamento Nupeme, defletindo à esquerda com azimute 317º32'03" e seguindo em reta por uma distância de 753,62 metros acompanhando o trecho restante da Rua Capitão José Pinto Siqueira, na divisa do Loteamento Nupeme, e posteriormente a linha de divisa do Loteamento Unileste até atingir o ponto de coordenadas X = 232.974,3877 e Y = 7.484.350,5680, situado nesta mesma divisa, defletindo à direita com azimute 332º21'40", por uma distância de 419,66 metros acompanhando a linha de divisa do Loteamento Unileste até atingir o ponto de coordenadas X = 232.798,6874 e Y = 7.484.731,6789, situado no final da Rua Pedro Alexandrino de Almeida, defletindo à direta com azimute 340º12'46" e seguindo em reta por uma distância de 224,00 metros acompanhando a projeção da referida rua até atingir o ponto de coordenadas X= 232.722,8538 e Y= 7.484.942,4616, situado à Rodovia Estadual SP 304 - Luiz de Queiroz, defletindo à esquerda e seguindo por esta Rodovia Estadual no sentido Americana - Piracicaba com azimute 274º46'30" ' por uma distância de 1.396,00 metros até atingir o ponto de coordenadas X= 231.332,5771 e Y= 7.485.071,3173, defletindo levemente à direita com azimute 278º20'41", por

uma distância 31,72 metros, seguindo em reta pelo leito da Rodovia Estadual SP 304 – Luiz de Queiroz até atingir o ponto de coordenadas X = 231.301,1908 e Y = 7.485.075,9211 situado no cruzamento desta com a projeção da divisa do Loteamento Santa Cecília II, defletindo à esquerda com azimute 198º27'33" por uma distância de 195,43 metros até atingir o ponto de coordenadas X = 231.239,3101 e Y = 7.484.890,5415, situado no entroncamento das linhas de divisas do referido loteamento, defletindo à esquerda com azimute 106º42'59", e seguindo em reta acompanhando a linha de divisa do Loteamento Santa Cecília II por uma distância de 113,44 metros até atingir o ponto de coordenadas X = 231.347,9592 e Y = 7.484.857,9111, situado na Rua Arnaldo Estrela, defletindo à direita com azimute 198º41'07" e seguindo em reta pela Rua Arnaldo Estrela até atingir o ponto de coordenadas X = 231.325,3165 e Y = 7.484.790,9599, situado no cruzamento desta com a Rua Garcia Rodrigues Bueno, defletindo à esquerda com azimute 108º34'09" e seguindo pela Rua Garcia Rodrigues Bueno e posteriormente pela sua projeção, por uma distância de 99,58 metros até atingir o ponto de coordenadas X = 231.419,7114 e Y = 7.484.759,2491 situado na Rua Vicente Naval, defletindo à direita e seguindo por esta com azimute 203º38'03" por uma distância de 304,18 metros até atingir o ponto de coordenadas X = 231.297,3225 e Y = 7.484.480,5256 situado à Rua Oscar Lourenço Fernandes, defletindo à esquerda e seguindo pela Rua Oscar Lourenço Fernandes com azimute 115º10'41" ' por uma distância de 144,35 metros até atingir o ponto de coordenadas X= 231.427,9584 e Y= 7.484.419,1143 situado à Rua Heitor Villa Lobos, defletindo à direita e seguindo por esta com azimute 160º09'21" ' até atingir o ponto de coordenadas X= 231.043,0250 e Y= 7.484.379,9246, situado no cruzamento desta com a Rua Padre José Maurício, defletindo à esquerda e seguindo por esta rua com azimute 287º52'50" ' por uma distância de 67,20 metros até atingir a Rua Luciano Gallet no ponto de coordenadas X = 230.979,0664 e Y = 7.484.400,5586, defletindo à esquerda e transpassando por esta rua com azimute 287º52'23" ' por uma distância de 10,00 metros até atingir o ponto de coordenadas X = 230.969,5484 e Y = 7.484.403,6279, situado no alinhamento da Rua Luciano Gallet, à 30 metros do alinhamento predial da Rua Marcelo Tupinambá, defletindo levemente à direita e seguindo paralelamente à 30 metros do alinhamento predial da Rua Marcelo Tupinambá, pela linha de divisa do Loteamento Santa Cecília, com azimute de 290º55'43", por uma distância de 658,37 metros até atingir o ponto de coordenadas X = 230.351,6447 e Y = 7.484.630,8955, situado ao leito do Ribeirão Piracicamirim, defletindo à direita e seguindo pelo leito do Ribeirão Piracicamirim à jusante até atingir o ponto de coordenadas X= 230.443,4440 e Y= 7.485.068,6706, situado à foz do Córrego Afluente, defletindo à direita e seguindo pelo Córrego Afluente à montante até atingir o ponto de coordenadas X= 231.056,2119 e Y= 7.484.665,4290 situado à Rua Luciano Gallet, defletindo à esquerda e seguindo por esta rua com azimute 182º40'40" ' por uma distância de 303,24 metros até atingir o ponto de coordenadas X= 231.153,5331 e Y= 7.484.953,3208, situado no cruzamento das linhas de divisa dos loteamentos Jardim Brasília e Santa Cecília II, defletindo à esquerda e seguindo em reta pela divisa do Loteamento Jardim Brasília com a propriedade da Escola Superior de Agricultura Luiz de Queiroz - ESALQ com azimute 292º52'44" ' por uma distância de 702,57 metros até atingir o ponto de coordenadas X= 230.504,7272 e Y= 7.485.222,7452 situado no leito do Ribeirão Piracicamirim, defletindo à direita e seguindo por este Ribeirão à jusante até atingir o ponto de coordenadas X= 230.551,4869 e Y= 7.485.388,7399 situado à Rodovia Estadual SP 304 Luiz de Queiroz e Avenida Pádua Dias, defletindo à esquerda e seguindo pela Avenida Pádua Dias até atingir o ponto de coordenadas X= 229.732,8524 e Y= 7.485.663,4762, defletindo à esquerda pela Rua Edu Chaves, com azimute 269º01'03" ' até atingir o ponto de coordenadas X= 229.616,4400 e Y= 7.485.661,4800 situado à Avenida Independência, defletindo à esquerda e seguindo por esta Avenida com azimute 183º43'48" ' por uma distância de 111,90 metros, até atingir o ponto de coordenadas X= 229.609,1605 e Y= 7.485.549,8193, defletindo à direita e seguindo pela Rua Barão de Piracicamirim com azimute 295º41'14" ' por uma distância de 404,71 metros até atingir o ponto de coordenadas X= 229.244,4616 e Y= 7.485.725,2586 situado à Avenida São João, defletindo à esquerda e seguindo por esta Avenida com azimute 206º42'47" ' por uma distância de 816,33 metros até atingir o ponto de coordenadas X= 228.877,4612 e Y= 7.484.996,0623 situado à Avenida Saldanha Marinho, defletindo à direita e seguindo por esta avenida com azimute 296º55'44" ' por uma distância de 203,65 metros até atingir o ponto de coordenadas X= 228.697,2627 e Y= 7.485.087,5968 situado à Rua José Pinto de Almeida, defletindo à esquerda e seguindo pela referida Rua com azimute 207º53'08" ' por uma distância de 332,99 metros até atingir o ponto de coordenadas X= 228.541,5200 e Y= 7.484.793,2700 situado à Rua Regente Feijó, defletindo à direita e seguindo pela Rua Regente Feijó com azimute 296º52'36" ' por uma distância de 157,94 metros até atingir o ponto de coordenadas X= 228.400,5644 e Y= 7.484.864,6845 situado à Avenida dos Operários, defletindo à direita e seguindo pela Avenida dos Operários até atingir o ponto de coordenadas X= 228.239,6810 e Y= 7.485.307,4212 situado no cruzamento desta com a Avenida Saldanha Marinho, defletindo à esquerda e seguindo pela Rua José Ferraz de Camargo com azimute 17º53'42" ' por uma distância de 129,47 metros até atingir o ponto de coordenadas X= 228.279,4675 e Y= 7.485.430,6196 situado à Rua Luiz Curiaços, defletindo à esquerda e seguindo por esta até atingir o ponto de coordenadas X = 228.091,5284 e Y = 7.485.654,9813 situado à Avenida Torquato da Silva Leitão, defletindo à esquerda e seguindo por esta e em sequência pela Rua Tiradentes com azimute 205º19'42" ' por uma distância de 1.322,44 metros até atingir o ponto de coordenadas X= 227.525,7637 e Y= 7.484.459,6273 situado no cruzamento desta com a Rua Rangel Pestana e a Travessa Francisco C. Elias Raya, defletindo à esquerda e seguindo por esta Travessa com azimute 184º40'55" ' por uma distância de 208,91 metros até atingir o ponto de coordenadas X= 227.461,1892 e Y= 7.484.271,7202 situado à Avenida Ulhoa Cintra no cruzamento da Rua Capitão Boa Ventura, defletindo à direita e seguindo pela Rua Capitão Boa Ventura com azimute 271º00'07" ' por uma distância de 27,30 metros até atingir o ponto de coordenadas X= 227.433,8927 e Y= 7.484.272,1976, defletindo à esquerda e seguindo pela Rua Madre Cecília com azimute 205º56'19" ' por uma distância de 835,08 metros até atingir o ponto de coordenadas X= 227.068,6092 e Y= 7.483.521,2136 situado à Avenida Doutor Paulo de Moraes, defletindo à direita e seguindo por esta avenida com azimute 294º23'55" ' até atingir o ponto de coordenadas X = 226.956,7313 e Y = 7483571.9365, defletindo à esquerda e seguindo pela Avenida 9 de Julho com azimute 225º01'17" por uma distância



de 229.07 metros até atingir o ponto de coordenadas X = 226.794,6897 e Y = 7.483.410,0156, situado no cruzamento desta com a Rua Santos; defletindo à esquerda pela Rua Santos com azimute 205°53'01" por uma distância de 188.63 metros até atingir o ponto de coordenadas X = 226.712,3406 e Y = 7.483.240,3012, situado no cruzamento desta com a Avenida Dona Jane Conceição; defletindo à direita pela Avenida Dona Jane Conceição com azimute 295°54'39" por uma distância de 952.86 metros até atingir o ponto de coordenadas X = 225.855,2636 e Y = 7.483.656,6782, situado no cruzamento desta avenida com a Avenida 9 de Julho; defletindo à esquerda pela Avenida 9 de Julho com azimute 272°37'58" por uma distância de 115.63 metros até atingir o ponto de coordenadas X = 225.739,7539 e Y = 7.483.661,9897, situado no cruzamento desta avenida com a Rua Dr. Otávio Mendes de Toledo; defletindo à direita pela Avenida 9 de Julho com azimute 300°23'15" por uma distância de 154.20 metros até atingir o ponto de coordenadas X = 225.606,7292 e Y = 7.483.739,9960; defletindo à esquerda transpassando a Avenida Abel Francisco Pereira até atingir o ponto inicial da presente descrição, fechando assim o seu perímetro. Na descrição anterior - Zona de Adensamento Prioritário 1 (ZAP 1) - estão inseridas as seguintes zonas: a) Zona Especial de Interesse da Paisagem Construída – ZEIPC 6, 10 e 11; b) Zona Especial de Interesse Social 2 – ZEIS 2: G, H, O, M e N e parte da U.

Zona de Adensamento Prioritário 2 – ZAP 2

Tem início no cruzamento da Rodovia Estadual SP 304 Geraldo de Barros com o Córrego Guamium de coordenadas X= 225.918,9656 e Y= 7.488.532,2496 seguindo por esta Rodovia no sentido São Pedro - Piracicaba com azimute de 140°32'09" por uma distância de 404,07 metros até atingir o ponto de coordenadas X= 226.175,7911 e Y= 7.488.220,3091, defletindo à direita e seguindo pela Rua Manoel Oliveira Diniz com azimute 237°33'29" por uma distância de 86,38 metros até atingir o ponto de coordenadas X= 226.102,8932 e Y= 7.488.173,9717 situado à Rua Laerte Vítório Furlani, defletindo à esquerda e seguindo por esta referida Rua com azimute 143°03'14" por uma distância de 1.100,54 metros até atingir o ponto de coordenadas X= 226.764,4024 e Y= 7.487.294,4333 situado à Avenida Cristóvão Colombo, defletindo à esquerda e seguindo por esta Avenida com azimute 127°05'26" por uma distância de 133,80 metros até atingir o ponto de coordenadas X= 226.871,1091 e Y= 7.487.213,7476, defletindo à esquerda e seguindo em reta com azimute 47°55'26" por uma distância de 43,27 metros até atingir o ponto de coordenadas X= 226.903,2207 e Y= 7.487.242,7381 situado à Rodovia Estadual SP 304 Geraldo de Barros, defletindo à direita e seguindo pela referida Rodovia com azimute 147°19'36" e em sequência pela Avenida Primeiro de Agosto até atingir a Avenida Rui Barbosa no ponto de coordenadas X= 227.406,3620 e Y= 7.486.575,1917, defletindo à direita e seguindo em reta com azimute 122°25'56" por uma distância de 276,10

metros até atingir a margem direita do Rio Piracicaba no ponto de coordenadas X= 227.639,3439 e Y= 7.486.427,3608, defletindo à direita e seguindo pela margem direita do Rio Piracicaba à jusante até atingir o ponto de coordenadas X= 227.620,9480 e Y= 7.485.724,6761 situado sobre a Ponte Irmãos Rebouças (Ponte do Mirante), defletindo à direita e seguindo pela Avenida Barão de Serra Negra com azimute 291°30'39" por uma distância de 121,96 metros até atingir o ponto de coordenadas X= 227.507, 4770 e Y= 7.485.766,3933, segue acompanhando a Avenida Barão de Serra Negra até atingir o ponto de coordenadas X = 227.179,1907 e Y = 7.485.919,2930, situado no cruzamento desta com a Avenida Dona Francisca, defletindo à esquerda e seguindo em reta com azimute 204°43'29", por uma distância de 385,42 metros acompanhando a Avenida Dona Francisca até atingir o ponto de coordenadas X = 227.017,9966 e Y = 7.485.569,2312, situado no cruzamento desta com a Avenida Presidente Kennedy defletindo à direita com azimute 239°44'31" e seguindo em reta por uma distância de 105,90 metros acompanhando a Avenida Presidente Kennedy até atingir o ponto de coordenadas X = 226.926,5239 e Y = 7.485.515,8684 situado no cruzamento desta com a Rua Frei Evaristo de Santa Úrsula, defletindo à direita e seguindo pela Rua Frei Evaristo de Santa Úrsula com azimute 331°18'54" por uma distância de 165,49 metros até atingir o ponto de coordenadas X = 226.847,0882 e Y = 7.485.661,0505, defletindo à esquerda e seguindo pela Rua Florindo Carraro com azimute 260°34'54" por uma distância de 27,40 metros até atingir o ponto de coordenadas X = 226.820,0554 e Y = 7.485.656,5664 situado no cruzamento desta com a Rua Joana D'Arc, defletindo à direita e seguindo pela Rua Joana D'Arc até atingir o ponto de coordenadas X= 225.663,2528 e Y= 7.486.624,5933, defletindo à esquerda e seguindo pela Rua Emilio Galdi e em sequência até atingir a margem direita do Rio Piracicaba com azimute 309°24'38" por uma distância de 253,54 metros até atingir o ponto de coordenadas X= 225.467,3610 e Y= 7.486.785,5617, defletindo à direita e seguindo pela margem direita do Rio Piracicaba à jusante até atingir o ponto de coordenadas X= 224.927,4421 e Y= 7.488.671,9031, defletindo à direita e seguindo pela margem esquerda do Rio Corumbataí até atingir o ponto de coordenadas X= 225.028,7863 e Y= 7.488.887,4694, situado ao eixo da Rodovia Estadual SP 304 Geraldo de Barros, defletindo à esquerda e seguindo por esta Rodovia com azimute 280°51'39" por uma distância de 1.362,47 metros até atingir o ponto de coordenadas X= 223.691,3800 e Y= 7.489.143,9800, situado à margem do Córrego das Ondas, defletindo à direita e seguindo pelo leito do Córrego das Ondas à montante até atingir o ponto de coordenadas X= 223.688,1953 e Y= 7.490.110,6973, situado à Rua Corcovado, defletindo à direita e seguindo por esta Rua com azimute 113°16'47" por uma distância de 908,76 metros até atingir o ponto de coordenadas X= 224.522,9625 e Y= 7.489.751,5388, situado à Rua Virgílio da Silva Fagundes, defletindo à direita e seguindo por esta com azimute 110°29'43" por uma distância de 712,32 metros até atingir o ponto de coordenadas X= 225.201,7466 e Y= 7.489.549,3895, situado à

Rua São Cristóvão, defletindo à direita e seguindo por esta com azimute 154°40'29" por uma distância de 107,53 metros até atingir o ponto de coordenadas X= 225.247,7398 e Y= 7.489.452,2004, situado à Avenida Cristóvão Colombo com a Avenida Brasília, defletindo à esquerda e seguindo pela Avenida Brasília até atingir o ponto de coordenadas X= 225.658,9692 e Y= 7.489.318,0931, situado à Rua Cândido Portinari, defletindo à esquerda e seguindo por esta Rua com azimute 25°00'59" até atingir o ponto de coordenadas X= 226.068,3596 e Y= 7.489.657,0736, situado à Rua José Alves de Souza, defletindo à direita e seguindo por esta Rua com azimute 125°19'45" por uma distância de 92,82 metros até atingir o ponto de coordenadas X= 226.144,0857 e Y= 7.489.603,3987, situado ao cruzamento da Rua José Alves de Souza com a Rua Antonio Francisco de Lima, defletindo à esquerda e seguindo pela Rua Antonio Francisco de Lima com azimute 43°25'07" por uma distância de 734,95 metros até atingir o ponto de coordenadas X= 226.649,2346 e Y= 7.490.137,2328, situado no eixo da Linha de Alta Tensão, defletindo à esquerda e seguindo por esta Linha com azimute 317°08'16" por uma distância de 245,22 metros até atingir o ponto de coordenadas X = 226.482,4199 e Y = 7.490.316,9837, defletindo à direita e seguindo pela Rua das Cajazeiras com azimute 70°21'47" por uma distância de 459,16 metros até atingir o ponto de coordenadas X = 226.914,8801 e Y = 7.490.471,2910, defletindo à esquerda e seguindo por esta Rua com azimute 28°47'35" por uma distância de 114,66 metros até atingir o ponto de coordenadas X = 226.970,1061 e Y = 7.490.571,7753, situado ao prolongamento desta com a Avenida Aloísio Batista da Silva, defletindo à direita e seguindo por esta Avenida em curva com até atingir o ponto de coordenadas X= 227.041,1838 e Y= 7.490.537,0009, situado à Rua Antonio Franco de Lima, defletindo à esquerda e seguindo por esta com azimute 43°39'01" por uma distância de 841,06 metros até atingir o ponto de coordenadas X= 227.285,0418 e Y= 7.490.792,6274, situado no entroncamento desta com a Rua 01 e Rua 08, do Loteamento Jardim Gilda, defletindo à direita e seguindo por uma linha reta com azimute 93°16'02" por uma distância de 233,95 metros até atingir o ponto de coordenadas X= 227.518,6187 e Y= 7.490.779,2938, situado sobre a Estrada do Meio, defletindo à direita e seguindo por esta com azimute 183°19'27" por uma distância de 2.509,33 metros até atingir o ponto de coordenadas X= 227.298,0781 e Y= 7.488.281,6534, situado sobre o entroncamento da Avenida Marechal Costa e Silva com a Rua Jules Rimet, defletindo à direita e seguindo pela Avenida Jules Rimet até atingir o ponto de coordenadas X= 226.660,5635 e Y= 7.487.904,3125, situado à Avenida Brasília, defletindo à direita e seguindo pela Avenida Brasília até atingir o ponto de coordenadas X= 226.237,2477 e Y= 7.488.558,6987, situado no leito do Córrego Guamium, defletindo à esquerda e seguindo pelo leito deste Córrego à jusante até atingir o ponto de coordenadas X= 225.918,9656 e Y= 7.488.532,2496 situado à Rodovia Estadual SP 304 Geraldo de Barros, no ponto inicial da presente descrição, fechando assim o seu perímetro.

ANEXO IV
Mapa e Descrição da Zona de Adensamento Secundário - ZAS

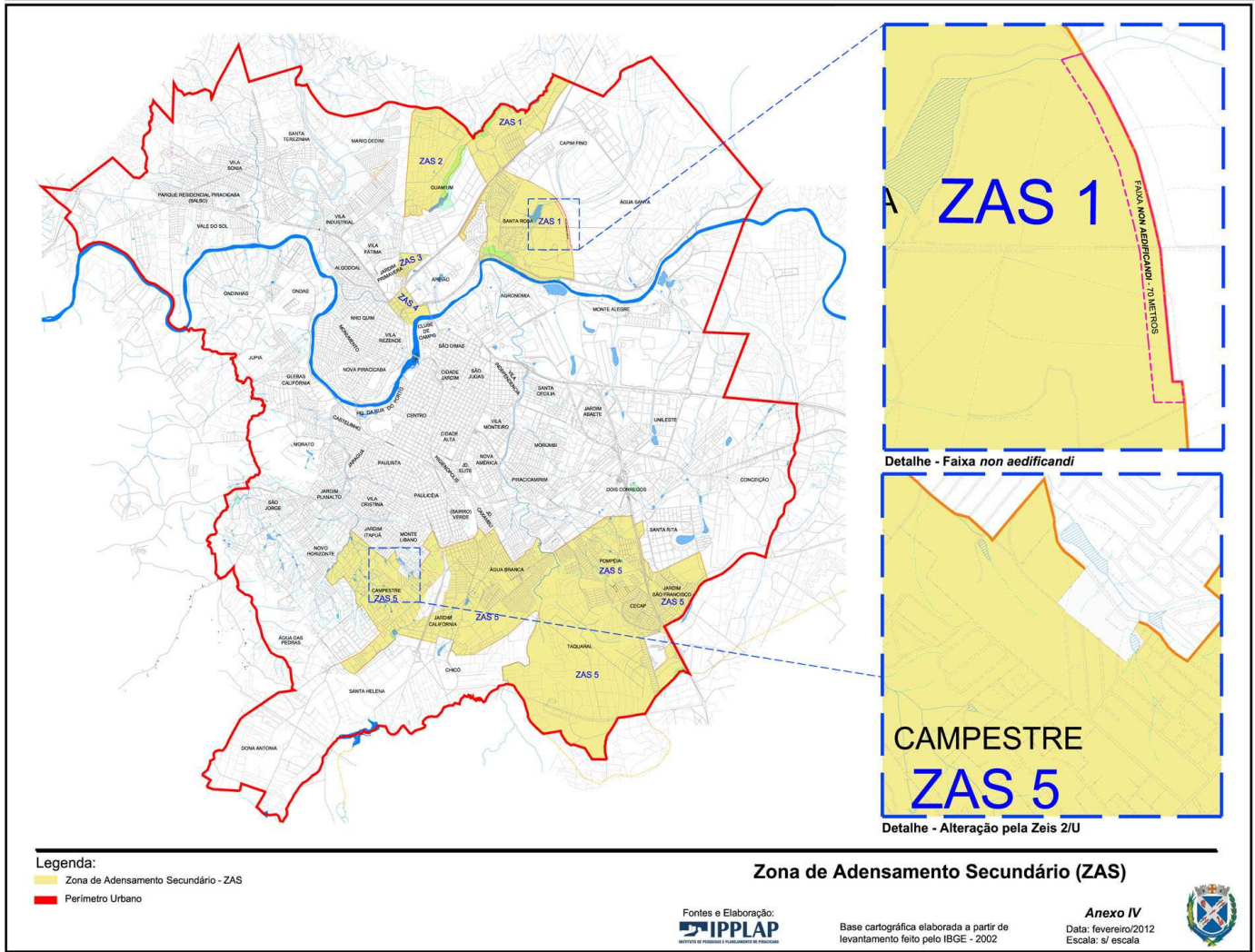



Zona de Adensamento Secundário 1 – ZAS 1

Tem início no cruzamento da Rua Tambaú com a Rodovia Estadual SP 127 Fausto Santomauro no ponto de coordenadas X = 230.512,6151 e Y = 7.490.909,5520, e seguindo por esta referida Rodovia com azimute 227°12'10" por uma distância de 820,03 metros até atingir o ponto de coordenadas X = 229.910,9012 e Y = 7.490.352,4134, defletindo à esquerda e seguindo por uma Linha Reta com azimute 115°59'38" por uma distância de 443,87 metros até atingir o ponto de coordenadas X = 230.309,8712 e Y = 7.490.157,8752, situado no eixo do antigo anel viário projetado pelo DER, seguindo pelo referido eixo até encontrar o ponto de coordenadas X = 231.269,0090 e Y = 7.489.651,4145, situado no cruzamento na projeção do antigo anel viário projetado pelo DER (atual divisa dos bairros Santa Rosa e Capim Fino) com limite da faixa não edificante da linha de alta tensão defletindo à direita segue com azimute 148°51'54" por uma distância de 98,26 metros até atingir o ponto de coordenadas X = 231.319,8181 e Y = 7.489.567,3027, situado no cruzamento do limite da faixa não edificante da linha de alta tensão com o leito do Córrego Capim Fino, defletindo levemente à esquerda e seguindo em reta com azimute 146°55'02", por uma distância de 172,84 metros acompanhando o limite da faixa não edificante da linha de alta tensão até atingir o ponto de coordenadas X = 231.414,1654 e Y = 7.489.422,4789, defletindo à direita e segue em reta com azimute 154°41'35", por uma distância de 220,83 metros acompanhando o limite da faixa não edificante da linha de alta tensão até atingir o ponto de coordenadas X = 231.508,5660 e Y = 7.489.222,8365, defletindo à direita segue em reta com azimute 164°57'32", por uma distância de 219,14 metros acompanhando o limite da faixa não edificante da linha de alta tensão até atingir o ponto de coordenadas X = 231.565,4373 e Y = 7.489.011,1958, defletindo à direita segue em reta com azimute 166°20'11", por uma distância de 5,45 metros acompanhando o limite da faixa não edificante da linha de alta tensão até atingir o ponto de coordenadas X = 231.566,7259 e Y = 7.489.005,8954, defletindo à esquerda segue em reta com azimute 167°18'52", por uma distância de 95,99 metros acompanhando o limite da faixa não edificante da linha de alta tensão até atingir o ponto de coordenadas X = 231.587,8068 e Y = 7.488.912,2407, situado na intersecção do ramal da linha de alta tensão proveniente do Bairro Santa Rosa, defletindo à esquerda segue em reta com azimute 160°35'11", por uma distância de 5,72 metros acompanhando o limite da faixa não edificante da linha de alta tensão até atingir o ponto de coordenadas X = 231.589,7110 e Y = 7.488.906,8375, situado ainda na intersecção do ramal da linha da alta tensão proveniente do Bairro Santa Rosa, sobre a divisa entre os bairros Santa Rosa e Água Santa, defletindo à direita e segue em reta com azimute 175°09'08", por uma distância de 102,61 metros acompanhando o limite da faixa não edificante da linha de alta tensão e também a divisa entre os bairros Santa Rosa e Água Santa até atingir o ponto de coordenadas X = 231.598,3826 e Y = 7.488.804,5953, defletindo à esquerda segue em reta com azimute 174°23'08", por uma distância de 348,93 metros acompanhando o limite da faixa não edificante da linha de alta tensão até atingir o ponto de coordenadas X = 231.632,5199 e Y = 7.488.457,3304, situado no vértice da deflexão do referido limite da linha de alta tensão, defletindo à esquerda segue em reta com azimute 89°59'45", por uma distância de 31,86 metros acompanhando o limite da faixa não edificante da linha de alta tensão até atingir o ponto de coordenadas X = 231.664,3888 e Y = 7.488.457,3333, situado sobre a divisa entre os bairros Santa Rosa e Água Santa, defletindo à direita segue em reta com azimute 173°53'45", por uma distância de 255,25 metros acompanhando a divisa entre os bairros Santa Rosa e Água Santa até atingir o ponto de coordenadas X = 231.691,5320 e Y = 7.488.203,5284, situado no antigo eixo do anel viário projetado pelo DER, defletindo à direita segue em reta com azimute 176°00'45" por uma distância de 596,58 metros até atingir o ponto de coordenadas X = 231.733,0181 e Y = 7.487.608,3861, cravado na faixa de domínio do DER – SP-147- Rodovia Deputado Laércio Corte – Piracicaba-Limeira, sentido Piracicaba, no ponto de coordenadas X = 231.733,0181 e Y = 7.487.608,3861, defletindo à direita e acompanhando a referida faixa de domínio, até onde esta cruza com a projeção da foz do Córrego Monte Olimpo, no ponto de coordenadas X = 231.341,6254 e Y = 7.487.679,1944, defletindo à esquerda e seguindo em linha reta, acompanhando a linha imaginária da projeção da foz do Córrego Monte Olimpo, com azimute 186°54'59" por uma distância de 86,05 metros até atingir o ponto de coordenadas X = 231.331,2618 e Y = 7.487.593,7616, situado à margem direita do Rio Piracicaba, defletindo à direita e seguindo por esta margem até atingir o ponto de coordenadas X = 229.351,6626 e Y = 7.488.064,4151, defletindo à direita e seguindo por uma Linha Reta transpondo à Rodovia Estadual SP 147- Deputado Laércio Corte – Piracicaba-Limeira com azimute 325°19'35" por uma distância de 70,12 metros até atingir o ponto de coordenadas X = 229.317,6995 e Y = 7.488.131,6277, situado na Divisa de Propriedade da ESALQ Fazenda Areião com a Avenida Manoel Lopes Alarcon, defletindo à direita e seguindo por esta com azimute 02°41'04" até atingir o ponto de coordenadas X = 229.530,5318 e Y = 7.488.568,7574, situado ao leito do Córrego Santa Rosa, Afluente do Córrego Capim Fino, defletindo à esquerda e seguindo por este à montante até atingir o ponto de coordenadas X = 229.497,9300 e Y = 7.489.571,6000, situado no prolongamento da Rua João Martin da Cruz, defletindo à esquerda e seguindo por esta com azimute de 276°32'24" por uma distância de 139,46 metros até atingir o ponto de coordenadas X = 229.359,3727 e Y = 7.489.587,4272, defletindo à esquerda e seguindo pela lateral do lote 12 da SQ-3 Q-C com azimute de 186°21'06" por uma extensão de 30 metros até atingir o ponto de coordenadas X = 229.355,2969 e Y = 7.489.550,8712 defletindo à esquerda e seguindo pelos fundos dos lotes 13 e 12 da SQ-3 Q-C com azimute de 96°16'39" por uma extensão de 18,08 metros até atingir o ponto de coordenadas X = 229.372,8710 e Y = 7.489.549,0177, defletindo à direita e seguindo pela lateral do lote 6 da SQ-3 Q-C com azimute de 185°34'15" por uma distância de 30 metros até atingir o ponto de coordenadas X = 229.369,9009 e Y = 7.489.518,5674, defletindo à direita e seguindo pela Rua Walkiria Therezinha Cruz Negri com azimute de 186°36'06" por uma distância de 31 metros até atingir o ponto de coordenadas X = 229.338,3193 e Y = 7.489.522,2225, defletindo à direita e seguindo pelos fundos dos lotes 13, 12, 11, 10 e 9 da SQ-3 Q-B e dos lotes 18, 17, 16, 15 e 14 da SQ-3 Q-A de sistemas de Recreio 10 e 11 com azimute de 210°32'57" por uma distância de 160,19 metros até atingir o ponto de coordenadas X = 229.256,1559 e Y = 7.489.382,9860 defletindo à esquerda com azimute de 154°16'45" com uma distância de 18 metros até atingir o ponto de coordenadas X = 229.263,7875 e Y = 7.489.366,6990 defletindo à direita e seguindo pelos fundos dos lotes 13, 12, 11, 10, 9 e 8 da SQ-2 Q-A com azimute de 210°33'32" por uma distância de 106,69 metros até atingir o ponto de coordenadas X = 229.209,9470 e Y =

7.489.275,1086 defletindo à esquerda e seguindo pela lateral do lote 23 da SQ-2 Q-A com azimute de 121°23'03" por uma distância de 30 metros até atingir o ponto de coordenadas X = 229.232,4371 e Y = 7.489.261,4276, defletindo à direita e seguindo pela Rua Salvador Gobeth com azimute de 211°11'46" por uma distância de 72 metros até atingir o ponto de coordenadas X = 229.195,1820 e Y = 7.489.199,8704 defletindo à direita e seguindo pela lateral do lote 28 da SQ-2 Q-A com azimute de 301°16'00" por uma distância de 30 metros até atingir o ponto de coordenadas X = 229.173,1492 e Y = 7.489.213,2114 defletindo à esquerda e seguindo pelos fundos dos lotes 3, 2 e 1 da SQ-2 Q-A com azimute de 210°32'29" por uma distância de 61,14 metros até atingir o ponto de coordenadas X = 229.142,0767 e Y = 7.489.160,5478, defletindo à esquerda com azimute de 182°49'05" por uma extensão de 22 metros até atingir o ponto de coordenadas X = 229.140,9947 e Y = 7.489.138,5658 defletindo à direita e seguindo pelas laterais dos lotes 21 e 15 da SQ-1 Q-E com azimute de 223°00'48" por uma distância de 55 metros até atingir o ponto de coordenadas X = 229.102,0012 e Y = 7.489.099,7864, defletindo à direita com azimute 260°17'26" por uma distância de 16 metros até atingir o ponto de coordenadas X = 229.082,6782 e Y = 7.489.089,7199, defletindo à esquerda e seguindo pelos fundos dos lotes 11 e 10 da SQ-1 Q-D com azimute de 212°54'56" com uma distância de 30,53 metros até atingir o ponto de coordenadas X = 229.063,5517 e Y = 7.489.060,1726, defletindo à esquerda com azimute de 118°43'15" com uma distância de 7 metros até atingir o ponto de coordenadas X = 229.069,6905 e Y = 7.489.056,8088, defletindo à direita e seguindo pelos fundos dos lotes 9, 8, 7, 6 e 5 da SQ-1 Q-D com azimute de 220°52'00" por uma distância de 61,20 metros até atingir o ponto de coordenadas X = 229.029,6472 e Y = 7.489.010,5273, defletindo à esquerda e seguindo pelos fundos dos lotes 4, 3, 2 e 1 da SQ-1 Q-D com azimute de 210°55'58" por uma distância de 67 metros até atingir o ponto de coordenadas X = 228.995,2072 e Y = 7.488.953,0566, defletindo à esquerda e seguindo pelos fundos dos lotes 13, 12, 11 e 10 da SQ-1 Q-C com azimute de 207°58'00" por uma distância de 53,08 metros até atingir o ponto de coordenadas X = 228.970,3149 e Y = 7.488.906,1752, defletindo à esquerda com azimute de 105°14'39" por uma distância de 2 metros até atingir o ponto de coordenadas X = 228.973,3899 e Y = 7.488.905,3372, defletindo à direita e seguindo pelos fundos dos lotes 9, 8, 7 e 6 da SQ-1 Q-C com azimute de 204°02'61" por uma distância de 48,36 metros até atingir o ponto de coordenadas X = 228.953,5494 e Y = 7.488.861,6669, defletindo à esquerda com azimute de 120°14'14" por uma distância de 7,44 metros até atingir o ponto de coordenadas X = 228.960,2588 e Y = 7.488.857,7561, defletindo à direita e seguindo pelos fundos dos lotes 5, 4 e 3 da SQ-1 Q-C com azimute de 199°52'54" com a distância de 42,75 metros até atingir o ponto de coordenadas X = 228.945,2296 e Y = 7.488.816,1971, defletindo à direita com azimute de 299°46'43" por uma distância de 13 metros até atingir o ponto de coordenadas X = 228.933,5513 e Y = 7.488.822,9008, defletindo à esquerda e seguindo pelos fundos dos lotes 1 e 2 da SQ-1 Q-C e transpondo a rua Paulo Luiz Colognese com azimute de 211°12'39" por uma distância de 57,99 metros até atingir o ponto de coordenadas X = 228.903,8319 e Y = 7.488.773,8030, defletindo à esquerda e seguindo pela Rua Paulo Luiz Colognese com azimute de 134°20'28" com a distância de 124 metros até atingir o ponto de coordenadas X = 228.990,1900 e Y = 7.488.689,4000, defletindo à direita e seguindo em curva acompanhando o entroncamento dos alinhamentos das Ruas Paulo Luiz Colognese e Antonio Pinto de Lima com raio de 9 metros e desenvolvimento de 14,42 metros, até atingir o ponto de coordenadas X = 228.993,3734 e Y = 7.488.675,5498, defletindo à direita e seguindo pela rua Antonio Pinto de Lima com azimute de 215°742'11" por uma distância de 120,03 metros, até atingir o ponto de coordenadas X = 228.919,8676 e Y = 7.488.573,2675, defletindo à direita e seguindo pela divisa de propriedade da Esalq – Fazenda Areião com azimute de 317°22'24" por uma distância de 206,29 metros até atingir o ponto de coordenadas X = 228.780,1645 e Y = 7.488.725,0517, situada à Rodovia Estadual SP-147 Fausto Santomauro, defletindo à direita e seguindo por esta o sentido Piracicaba-Rio Claro com azimute de 31°05'48" por uma distância de 1463,36 metros até atingir o ponto de coordenadas X = 229.534,9658 e Y = 7.489.976,4665, situado à cerca de Divisa de Propriedade da Estação Experimental de Cana, defletindo à esquerda e seguindo por esta divisa com azimute 298°18'19" por uma distância de 1.159,71 metros até atingir o ponto de coordenadas X = 228.996,1500 e Y = 7.491.003,3600, situado no Córrego Guamium, defletindo à direita e seguindo por este à montante até atingir o ponto de coordenadas X = 231.195,5981 e Y = 7.492.725,0385, defletindo à direita e seguindo pela Linha de Divisa de Perímetro Urbano com azimute 115°24'33" por uma distância de 460,30 metros até atingir o ponto de coordenadas X = 231.611,3641 e Y = 7.492.527,5377, situado à Divisa de Propriedade da Codistil S.A., defletindo à direita e seguindo por esta Divisa com azimute 218°55'35" por uma distância de 1.486,48 metros até atingir o ponto de coordenadas X = 230.892,4337 e Y = 7.491.241,6196, situado à Rodovia Estadual SP-127-Fausto Santomauro com a Divisa de Propriedade da Cerâmica Dedini S.A., defletindo à direita e seguindo por esta com azimute 328°14'05" por uma distância de 148,38 metros até atingir o ponto de coordenadas X = 230.814,3244 e Y = 7.491.367,7681, defletindo à esquerda e seguindo por uma Linha Reta acompanhando a Divisa da Cerâmica Dedini S.A. com azimute 231°44'09" por uma distância de 485,61 metros até atingir o ponto de coordenadas X = 230.433,0429 e Y = 7.491.067,0384, situado à Rua Tambaú, defletindo à esquerda e seguindo por esta Rua com azimute 153°15'12" por uma distância de 176,80 metros até atingir o ponto inicial dest a presente descrição, fechando assim o seu perímetro.

Descrição da faixa non aedificandi (faixa de 70 metros): Inicia no ponto de coordenadas X = 231.319,8181 e Y = 7.489.567,3027, situado no cruzamento do limite da faixa non aedificandi da linha de alta tensão com o leito do Córrego Capim Fino, defletindo levemente à esquerda e seguindo em reta com azimute 146°55'02", por uma distância de 172,84 metros acompanhando o limite da faixa non aedificandi da linha de alta tensão até atingir o ponto de coordenadas X = 231.414,1654 e Y = 7.489.422,4789, defletindo à direita e segue em reta com azimute 154°41'35", por uma distância de 220,83 metros acompanhando o limite da faixa non aedificandi da linha de alta tensão até atingir ponto de coordenadas X = 231.508,5660 e Y = 7.489.222,8365, defletindo à direita segue em reta com azimute 164°57'32", por uma distância de 219,14 metros acompanhando o limite da faixa non aedificandi da linha de alta tensão até atingir o ponto de coordenadas X = 231.565,4373 e Y = 7.489.011,1958, defletindo à direita segue em reta com azimute 166°20'11", por uma distância de 5,45 metros acompanhando o limite da faixa non aedificandi da linha de alta tensão até atingir o ponto de coordenadas X = 231.566,7259 e Y = 7.489.005,8954, defletindo à esquerda segue em reta com azimute 167°18'52", por uma distância de 95,99 metros acompanhando o limite da faixa non

aedificandi da linha de alta tensão até atingir o ponto de coordenadas X = 231.587,8068 e Y = 7.488.912,2407, situado na intersecção do ramal da linha de alta tensão proveniente do Bairro Santa Rosa, defletindo à esquerda segue em reta com azimute 160°35'11", por uma distância de 5,72 metros acompanhando o limite da faixa non aedificandi da linha de alta tensão até atingir o ponto de coordenadas X = 231.589,7110 e Y = 7.488.906,8375, situado ainda na intersecção do ramal da linha de alta tensão proveniente do Bairro Santa Rosa, sobre a divisa entre os bairros Santa Rosa e Água Santa, defletindo à direita e segue em reta com azimute 175°09'08", por uma distância de 102,61 metros acompanhando o limite da faixa non aedificandi da linha de alta tensão e também a divisa entre os bairros Santa Rosa e Água Santa até atingir o ponto de coordenadas X = 231.598,3826 e Y = 7.488.804,5953, defletindo à esquerda segue em reta com azimute 174°23'08", por uma distância de 348,93 metros acompanhando o limite da faixa non aedificandi da linha de alta tensão até atingir o ponto de coordenadas X = 231.632,5199 e Y = 7.488.457,3304, situado no vértice da deflexão do referido limite da linha de alta tensão, defletindo à esquerda segue em reta com azimute 89°59'45", por uma distância de 31,86 metros acompanhando o limite da faixa non aedificandi da linha de alta tensão até atingir o ponto de coordenadas X = 231.664,3888 e Y = 7.488.457,3333, situado sobre a divisa entre os bairros Santa Rosa e Água Santa, defletindo à direita segue em reta com azimute 173°53'45", por uma distância de 70,39 metros acompanhando a divisa entre os bairros Santa Rosa e Água Santa até atingir o ponto de coordenadas X = 231.671,8748 e Y = 7.488.387,3347, situado no antigo eixo do anel viário projetado pelo DER, defletindo à direita segue em reta com azimute 269°59'45" por uma distância de 102,81 metros até atingir o ponto de coordenadas X = 231.569,0642 e Y = 7.488.387,3272, defletindo à direita segue em reta com azimute 354°23'08", por uma distância de 412,86 metros até atingir o ponto de coordenadas X = 231.528,6947 e Y = 7.488.798,0452, defletindo levemente à direita segue em reta com azimute 355°09'08", por uma distância de 94,13 metros até atingir o ponto de coordenadas X = 231.520,7174 e Y = 7.488.892,0090, defletindo levemente à esquerda segue em reta com azimute 340°35'11", por uma distância de 0,89 metros até atingir o ponto de coordenadas X = 231.520,4190 e Y = 7.488.892,8557, defletindo à direita segue em reta com azimute 347°18'52", por uma distância de 99,51 metros até atingir o ponto de coordenadas X = 231.498,5880 e Y = 7.488.989,7727, defletindo à esquerda segue em reta com azimute 346°20'11", por uma distância de 4,03 metros até atingir o ponto de coordenadas X = 231.497,6120 e Y = 7.488.993,8638, defletindo à esquerda segue em reta com azimute 344°59'19", por uma distância de 211,89 metros até atingir o ponto de coordenadas X = 231.442,7281 e Y = 7.489.198,5298, defletindo à esquerda segue em reta com azimute 334°42'00", por uma distância de 208,52 metros até atingir o ponto de coordenadas X = 231.353,6122 e Y = 7.489.387,0554, defletindo à esquerda segue em reta com azimute 326°56'21", por uma distância de 190,04 metros até atingir o ponto de coordenadas X = 231.249,9358 e Y = 7.489.546,3331, situado no leito do Córrego Capim Fino, defletindo à direita segue o leito do Córrego Capim Fino, à montante, até atingir o ponto inicial desta presente descrição, fechando assim o seu perímetro.

Zona de Adensamento Secundário 2 – ZAS 2

Tem início no cruzamento da Estrada do Meio com a Estrada Municipal de Ligação entre a Usina Costa Pinto e Usina Modelo, Linha de Divisa de Perímetro Urbano no ponto de coordenadas X = 227.739,4890 e Y = 7.491.917,1363, e seguindo pela Estrada Municipal de Ligação, sentido Usina Modelo, pela Linha de Divisa do Perímetro Urbano até atingir o ponto de coordenadas X = 229.177,8229 e Y = 7.491.137,4419, situado no cruzamento desta com o Ribeirão Guamium, defletindo à direita e seguindo por este à jusante até atingir o ponto de coordenadas X = 227.405,7875 e Y = 7.489.170,6677, situado à Estrada do Meio, defletindo à direita e seguindo por esta até atingir o ponto inicial da presente descrição, fechando assim o seu perímetro.

Zona de Adensamento Secundário 3 – ZAS 3

Tem início no cruzamento da Rua Afonso Simioni com a Avenida Marechal Castelo Branco no ponto de coordenadas X = 228.015,6046 e Y = 7.488.235,7101 e seguindo por esta referida Avenida com azimute 228°59'42" por uma distância de 788,76 metros até atingir o ponto de coordenadas X = 227.480,0028 e Y = 7.487.659,6521, situado à Rua Henrique Wolgemuth e Divisa da Belgo Mineira S.A., defletindo à direita e seguindo por esta com azimute 279°24'53" por uma distância de 294,65 metros até atingir o ponto de coordenadas X = 227.189,3284 e Y = 7.487.707,8501, defletindo à direita e seguindo pela Linha de Belgo Mineira S.A. com azimute 10°21'35" por uma distância de 591,89 metros até atingir o ponto de coordenadas X = 227.298,0781 e Y = 7.488.281,6534, situado à Estrada do Meio e a Divisa da Propriedade da Estação Experimental de Cana, defletindo à direita e seguindo por esta Divisa com azimute 95°54'18" por uma distância de 726,67 metros até atingir o ponto inicial da presente descrição, fechando assim o seu perímetro.

Zona de Adensamento Secundário 4 – ZAS 4

Tem início no cruzamento da Avenida Rio Claro com a Avenida Monsenhor M. Salgot no ponto de coordenadas X = 227.426,6333 e Y = 7.487.432,7641, e seguindo por esta referida Avenida com azimute 144°59'57" por uma distância de 560,67 metros até atingir o ponto de coordenadas X = 227.744,9466 e Y = 7.486.970,1536, situado à Avenida Limeira, defletindo à esquerda e seguindo por esta com azimute 78°10'33" por uma distância de 310,83 metros até atingir o ponto de coordenadas X = 227.997,9750 e Y = 7.487.026,3897, situado à Avenida Armando Dedini, defletindo à direita e seguindo por esta com azimute 164°39'40" por uma distância de 307,06 metros até atingir o ponto de coordenadas X = 228.078,4895 e Y = 7.486.726,1736, situado à margem direita do Rio Piracicaba sobre a Ponte do Lar dos Velhinhos (José A. de Souza), defletindo à direita e seguindo por esta margem à jusante até atingir o ponto de coordenadas X = 227.639,3439 e Y = 7.486.427,3668, defletindo à direita e seguindo por uma Linha Reta por uma distância de 276,10 metros até atingir o ponto de coordenadas X = 227.406,3620 e Y = 7.486.575,1917, situado à Avenida Rui Barbosa com a Avenida Primeiro de Agosto, defletindo à direita e seguindo por esta por uma distância de 461,88 metros até atingir o ponto de coordenadas X = 226.994,5360 e Y = 7.487.038,9347, situado à Avenida Rio Claro, defletindo à direita e seguindo por esta com azimute 47°40'13" por uma distância de 579,97 metros até atingir o ponto inicial da presente descrição, fechando assim o seu perímetro.



Zona de Adensamento Secundário 5 – ZAS 5

Tem início no cruzamento da Avenida Com. Luciano Guidotti com a Rua Eliseu Razera no ponto de coordenadas X = 229.276,9908 e Y = 7.481.455,2784, e seguindo por esta referida Rua com azimute 139°01'49" por uma distância de 299,33 metros até atingir o ponto de coordenadas X = 229.473,6833 e Y = 7.481.229,5699, situado à Rua Salvador Coelho *Netto*, defletindo à esquerda e seguindo por esta com azimute 51°02'45" por uma distância de 275,43 metros até atingir o ponto de coordenadas X = 229.686,4773 e Y = 7.481.401,6057, situado ao prolongamento da Rua Luiz Pereira Leite, defletindo à direita e seguindo por esta com azimute 150°22'46" por uma distância de 968,73 metros até atingir o ponto de coordenadas X = 230.165,2440 e Y = 7.480.559,4541, situado ao prolongamento da Divisa do Loteamento Jardim Astúrias, defletindo à esquerda e seguindo por esta com azimute 58°19'05" por uma distância de 403,15 metros até atingir o ponto de coordenadas X = 230.508,0949 e Y = 7.480.771,0534, situado à Rua José Mendes, defletindo à esquerda e seguindo por esta com azimute 31°53'25" por uma distância de 45,71 metros até atingir o ponto de coordenadas X = 230.483,9499 e Y = 7.480.809,8585, situado à Rua Jurandir Souto, defletindo à direita e seguindo por esta com azimute 57°55'59" por uma distância de 1.053,44 metros até atingir o ponto de coordenadas X = 230.798,7862 e Y = 7.481.182,5276, situado ao leito do Ribeirão do Piracicamirim, defletindo à direita e seguindo por este à montante até atingir o ponto de coordenadas X = 231.167,8293 e Y = 7.480.792,6886, situado sob a Rede de Alta Tensão, defletindo à esquerda e seguindo por esta rede com azimute 56°41'45" por uma distância de 1.656,66 metros até atingir o ponto de coordenadas X = 232.552,4132 e Y = 7.481.702,3302, defletindo à direita e em sequência seguindo pela Rede de Alta Tensão com azimute 88°23'40" por uma distância de 588,07 metros até atingir o ponto de coordenadas X = 233.140,2500 e Y = 7.481.718,8058, defletindo à esquerda e em sequência seguindo pela Rede de Alta Tensão com azimute 58°49'49" por uma distância de 57,95 metros até atingir o ponto de coordenadas X = 233.189,8516 e Y = 7.481.748,7697, situado à Rodovia Estadual SP 308 Rodovia do Açúcar com azimute 167°41'07" por uma distância de 288,87 metros até atingir o ponto de coordenadas X = 233.251,4633 e Y = 7.481.466,5403, situado no cruzamento da referida rodovia com a projeção da Avenida Irmã Maria Felicíssima, defletindo à esquerda e seguindo por esta projeção e posteriormente pela referida avenida até atingir o ponto de coordenadas X = 233.458,7547 e Y = 7.481.597,6970, situado no cruzamento da Avenida Irmã Maria Felicíssima e Rua Professora Oscarlina de Oliveira, na divisa do Loteamento Santa Rita, defletindo à direita e seguindo em reta com azimute 171°16'28", por uma distância de 317,01 metros até atingir o ponto de coordenadas X = 233.506,8467 e Y = 7.481.284,3509, situado no cruzamento da Rua Professora Oscarlina de Oliveira com a Rua Waldemar Rodrigues, defletindo à direita com azimute 228°19'34", por uma distância de 178,92, acompanhando a Rua Waldemar Rodrigues até atingir o ponto de coordenadas X = 233.373,2037 e Y = 7.481.165,3882, situado nas proximidades desta com o cruzamento da Rua Professor Paulo Neme, defletindo à esquerda e seguindo em reta com azimute 167°16'17", por uma distância de 548,17 metros, acompanhando a Rua Waldemar Rodrigues até atingir o ponto de coordenadas X = 233.493,9841 e Y = 7.480.630,6858, situado no cruzamento das projeções dos alinhamentos da Rua Waldemar Rodrigues, defletindo à esquerda e seguindo em reta com azimute 126°20'56", por uma distância de 137,84 metros, acompanhando a projeção do alinhamento da Rua Waldemar Rodrigues e posteriormente a mesma, até atingir o ponto de coordenadas X = 233.605,0058 e Y = 7.480.548,9865, situado no cruzamento das ruas Waldemar Rodrigues e Francisco de Paula Aversa, defletindo à direita e acompanhando a Rua Francisco de Paula Aversa até atingir o ponto de coordenadas X = 233.629,0050 e Y = 7.480.457,7465, situado no cruzamento desta com a Rua Sebastião Moretti, segue acompanhando a Rua Francisco de Paula Aversa até atingir o ponto de coordenadas X = 233.714,2094 e Y = 7.480.321,8068, situado no cruzamento desta com a Avenida Botucatu, defletindo à esquerda segue acompanhando a Avenida Botucatu até atingir o ponto de coordenadas X = 233.816,5127 e Y = 7.480.324,5647, situado no início desta, cruzamento com rotatória ali existente, defletindo à esquerda e seguindo em reta com azimute 72°59'37", por uma distância de 129,42 metros, cruzando sobre a rotatória até atingir o ponto de coordenadas X = 233.940,2772 e Y = 7.480.362,4186, situado no início da Avenida Antonio Elias, defletindo à esquerda segue em reta com azimute 64°09'08", por uma distância de 1.043,35 metros acompanhando a referida avenida até atingir o ponto de coordenadas X = 234.878,7086 e Y = 7.480.817,0415, situado no entroncamento desta com a projeções da Rua

Maria Isabel do Carmo Garcia e da Avenida dos Concepcionistas, defletindo à esquerda e seguindo em reta com azimute 63°06'26", por uma extensão de 34,05 metros acompanhando a projeção da Rua Maria Isabel do Carmo Garcia até atingir o ponto de coordenadas X = 234.909,0813 e Y = 7.480.832,4457, situado nas proximidades da rotatória que compõe o acesso as vias já mencionadas, defletindo à direita e seguindo por uma Linha Reta com azimute 163°13'14" por uma distância de 740,91 metros até atingir o ponto de coordenadas X = 235.122,9733 e Y = 7.480.123,0798, situado à Linha de Divisa do Perímetro Urbano, sobre a Estrada de Ferro Paulista - FEPASA, defletindo à direita e seguindo por esta até atingir o ponto de coordenadas X = 234.018,1060 e Y = 7.478.964,3403, situado à Rodovia Estadual SP 308 – Rodovia Comendador Mário Dedini - Rodovia do Açúcar e sobre a Estrada de Ferro Paulista - FEPASA, defletindo à esquerda segue acompanhando a Rodovia Estadual SP 308 Rodovia do Açúcar com azimute 151°44'43" por uma distância de 1.313,93 metros acompanhando a divisa do Perímetro Urbano até atingir o ponto de coordenadas X = 234.640,1151 e Y = 7.477.806,9591, situado no cruzamento a referida rodovia com o leito do Ribeirão da Batistada, junto ao limite de município com Rio das Pedras, defletindo à direita, segue acompanhando à montante o leito do Ribeirão da Batistada pela linha de divisa do Perímetro Urbano e Divisa com o Município de Rio das Pedras até atingir o ponto de coordenadas X = 233.784,6056 e Y = 7.477.198,5715, situado junto a nascente do referido ribeirão, seguindo em reta com azimute 211°30'17" por uma distância de 482,43 metros acompanhando a linha de divisa do Perímetro Urbano e a Divisa do Município com Rio das Pedras até atingir o ponto de coordenadas X = 233.532,5000 e Y = 7.476.787,2500, situado no cruzamento da Divisa com o Município de Rio das Pedras e o eixo do Anel Viário Municipal que liga a SP-127-Rodovia Cornélio Pires à SP-308-Rodovia Comendador Mário Dedini – Rodovia do Açúcar, sentido SP-127-Rodovia Açúcar, defletindo à direita segue acompanhando o eixo do Anel Viário Municipal que liga a SP-127-Rodovia Cornélio Pires à SP-308-Rodovia Comendador Mário Dedini – Rodovia do Açúcar, sentido SP-127-Rodovia Cornélio Pires, pela Divisa do Perímetro Urbano até atingir o ponto de coordenadas X = 232.833,5000 e Y = 7.476.684,7500, situado no cruzamento do referido eixo com o eixo da Estrada Municipal PIR009L, defletindo à esquerda segue pelo eixo da Estrada Municipal PIR-009L, pela Divisa do Perímetro Urbano, até o cruzamento do referido eixo com a projeção da Divisa do Loteamento Centro de Produção Agrícola Taquaral, defletindo à direita segue na extensão aproximada de 367,00 metros, posteriormente defletindo novamente à direita seguindo pela extensão aproximada de 332,00 metros, pela Divisa do Loteamento Centro de Produção Agrícola Taquaral, pela Divisa do Perímetro Urbano até o cruzamento desta divisa com o leito do Córrego Sem Denominação, afluente do Ribeirão Piracicamirim, o qual constitui ainda a Divisa do Loteamento Centro de Produção Agrícola Taquaral, defletindo à esquerda segue pelo leito do referido córrego, à jusante, acompanhando a Divisa do Loteamento Centro de Produção Agrícola Taquaral, pela Divisa do Perímetro Urbano até atingir o ponto de coordenadas X = 231.383,0000 e Y = 7.476.358,0000, cravado à margem esquerda do Córrego Sem Denominação, afluente do Ribeirão Piracicamirim, defletindo à esquerda segue em reta com azimute 262°02'49" por uma distância de 137,32 metros pela Divisa do Perímetro Urbano até atingir o ponto de coordenadas X = 231.247,0000 e Y = 7.476.339,0000, defletindo levemente à esquerda segue em reta com azimute 259°53'33" por uma distância de 233,62 metros pela Divisa do Perímetro Urbano até atingir o ponto de coordenadas X = 231.017,0000 e Y = 7.476.298,0000; defletindo levemente à direita segue em reta com azimute 260°40'35" por uma distância de 67,89 metros pela Divisa do Perímetro Urbano até atingir o ponto de coordenadas X = 230.950,0000 e Y = 7.476.287,0000, cravado no Limite da Divisa com o Município de Rio das Pedras, defletindo à direita segue acompanhando o Limite da Divisa com o Município de Rio das Pedras, esta também Divisa do Perímetro Urbano até atingir o ponto de coordenadas X = 230.350,3071 e Y = 7.477.252,4281, situado no cruzamento do Limite da Divisa com o Município de Rio das Pedras, esta Divisa do Perímetro Urbano, com o eixo do Anel Viário Municipal que liga a SP-127-Rodovia Cornélio Pires à SP-308-Rodovia Comendador Mário Dedini – Rodovia do Açúcar, segue acompanhando o Limite da Divisa com o Município de Rio das Pedras, esta Divisa do Perímetro Urbano, até atingir onde esta divisa cruza com o leito do Ribeirão Piracicamirim, defletindo à direita segue acompanhando o leito do Ribeirão Piracicamirim, à jusante, até atingir o ponto de coordenadas X = 230.835,2523 e Y = 7.479.327,9208, situado junto à foz de um córrego afluente, defletindo à esquerda segue em reta com azimute 279°46'21", na extensão de 112,88 metros até atingir o ponto de coordenadas X = 230.724,0047 e Y =

7.479.347,0819, situado no cruzamento das divisas dos loteamentos Residencial Serra Verde e Jardim Oriente, defletindo à esquerda segue em reta com azimute 229°02'11", na extensão de 893,15 metros até atingir o ponto de coordenadas X = 230.049,5615 e Y = 7.478.761,5478, situado no vértice da divisa do Loteamento Chácara Água Branca com o leito da Estrada Municipal adjacente ao referido loteamento, segue acompanhando a divisa do Loteamento Chácara Água Branca pela referida estrada e posteriormente, somente pela referida estrada, até atingir o ponto de coordenadas X = 228.581,2663 e Y = 7.478.365,5657, situado no cruzamento desta com o antigo leito da linha Férrea Sorocabana (atualmente usado como estrada de ligação), defletindo à direita com azimute 19°30'15" e seguindo em reta por uma distância de 274,00 metros pelo referido leito, até atingir o ponto de coordenadas X = 228.672,7487 e Y = 7.478.623,8426, situado no cruzamento do referido leito com uma estrada de ligação, defletindo à esquerda e seguindo em reta com azimute 284°01'04" por uma distância de 416,00 metros pela referida estrada de ligação, até atingir o ponto de coordenadas X = 228.269,1369 e Y = 7.478.724,6073, situado no cruzamento desta com a Estrada Municipal PIR-194 – Estrada do Chico – Antonio Abdalla, defletindo à esquerda e seguindo em reta com azimute 193°44'31" por uma distância de 187,00 metros pela referida estrada, até atingir o ponto de coordenadas X = 228.224,7150 e Y = 7.478.542,9602, situado no cruzamento desta com uma estrada de ligação, defletindo à direita e seguindo em reta, transpassando o eixo da SP-127-Rodovia Cornélio Pires, onde este trecho da estrada se denomina Rua Olívio Franhani, até atingir o ponto de coordenadas X = 227.208,2596 e Y = 7.478.846,1672, situado do leito do Córrego Água Branca, defletindo à esquerda, seguindo pelo leito do Córrego Água Branca à montante, até a sua nascente, a uma distância de 350,00 metros, perpendicular ao eixo da Avenida Laranjal Paulista e posteriormente seguindo em reta pela projeção da divisa dos fundos do Loteamento Parque dos Ipês, pela referida divisa e novamente pela projeção até atingir o ponto de coordenadas X = 226.150,9245 e Y = 7.477.769,2618, situado no cruzamento da projeção da divisa com a Rua Henrique Bego, defletindo à direita e seguindo por esta até atingir o ponto de coordenadas X = 225.798,5669 e Y = 7.478.059,0747, cravado no entroncamento da Rua Henrique Bego, Avenida Laranjal Paulista e Estrada Municipal Jacob Canale – PIR-005S, defletindo à direita e acompanhando o eixo da Avenida Laranjal Paulista até atingir o ponto de coordenadas X = 226.833,9044 e Y = 7.478.812,4910, situado no cruzamento da referida avenida com o vértice da divisa do Loteamento Jardim Campestre, defletindo à esquerda, segue acompanhando a divisa do Loteamento Jardim Campestre até atingir o ponto de coordenadas X = 226.224,9809 e Y = 7.479.424,3988, situado no cruzamento das divisas dos loteamentos Jardim Campestre e Park Campestre, defletindo à direita, segue acompanhando a linha de divisa do Loteamento Park Campestre até atingir o ponto de coordenadas X = 225.588,9152 e Y = 7.479.990,3269, situado no cruzamento das divisas dos loteamentos Park Campestre e Santa Fé, defletindo à direita e seguindo acompanhando a linha de divisa do Loteamento Santa Fé até atingir o ponto de coordenadas X = 225.407,0422 e Y = 7.480.218,4874, situado no cruzamento da referida divisa com o leito do Ribeirão do Enxofre, defletindo à direita, segue acompanhando o leito do Ribeirão do Enxofre até atingir o ponto de coordenadas X = 226.052,7173 e Y = 7.481.372,7794, situado no cruzamento do leito do referido ribeirão com a Rua Júlio Soares Diehl, defletindo à direita e seguindo em reta com azimute 128°45'19", por uma distância de 283,11 metros até atingir o ponto de coordenadas X = 226.273,5102 e Y = 7.481.195,5661, situado na Rua Jacob Bergamin, defletindo à direita com azimute 130°47'37", por uma distância de 548,38 metros até atingir o ponto de coordenadas X = 226.689,0035 e Y = 7.480.837,0035, situado no cruzamento da Rua Senador Saraiva, e em sequência por uma distância de 174,60 metros até atingir o ponto de coordenadas X = 226.822,9427 e Y = 7.480.725,0015, defletindo à esquerda com azimute de 109°40'36", por uma distância de 68,30 metros até atingir o ponto de coordenadas X = 226.887,2685 e Y = 7.480.701,9901, situado no cruzamento da Rua Vitória Régia, defletindo à direita com azimute 131°41'59" por uma distância de 129,60 metros até atingir o ponto de coordenadas X = 226.984,0155 e Y = 7.480.615,8011, situado à Rua João Duarte N. Filho, defletindo à direita e seguindo por esta com azimute 40°11'34" por uma distância de 307,56 metros até atingir o ponto de coordenadas X = 227.182,4386 e Y = 7.480.850,6635, situado no cruzamento da Avenida Joaquim Prudêncio Ramos, defletindo à direita e seguindo por esta com azimute 165°53'32" por uma distância de 244,75 metros até atingir o ponto de coordenadas X = 227.232,0795 e Y = 7.480.611,0063, defletindo à esquerda por uma distância de 225,87 metros até atingir o ponto de coordenadas X = 227.388,9219 e Y = 7.480.448,4632, segue acompanhando a Avenida Joaquim Prudêncio Ramos até atingir o ponto de coordenadas X = 227.738,1073 e Y = 7.480.151,3904, situado no cruzamento desta com a projeção da linha de divisa do Loteamento Minas Novas, defletindo à esquerda com azimute 40°37'37" e seguindo em reta pela referida projeção e posteriormente pela linha de divisa do Loteamento Minas Novas, por uma distância de 265,13 metros até atingir o ponto de coordenadas X = 227.910,7447 e Y = 7.480.352,6190, situado no vértice das linhas de divisas do Loteamento Minas Novas, defletindo à esquerda com azimute 310°46'11" e seguindo em reta acompanhando a linha de divisa do Loteamento Minas Novas, por uma distância de 135,45 metros até atingir o ponto de coordenadas X = 227.807,1741 e Y = 7.480.439,9214, situado no cruzamento das linhas de divisas dos loteamentos Minas Novas e Jardim Paraíso, defletindo à direita com azimute 37°28'32" e seguindo em reta acompanhando a linha de divisa do Loteamento Jardim Paraíso por uma distância de 296,65 metros até atingir o ponto de coordenadas X = 228.103,8287 e Y = 7.480.826,8722, situado no vértice das linhas de divisas do Loteamento Jardim Paraíso, defletindo à esquerda com azimute 305°42'41", e seguindo em reta acompanhando as linhas de divisas dos loteamentos Jardim Paraíso e Glebas São Joaquim, por uma distância de 276,06 metros até atingir o ponto de coordenadas X = 228.103,8287 e Y = 7.480.826,8722, situado no cruzamento destas divisas com a Rua Marilice Rodrigues da Silva Pinto, defletindo à direita e seguindo pela Rua Marilice Rodrigues da Silva Pinto com azimute de 34°19'39" por uma distância de 450,62 metros até atingir o ponto de coordenadas X = 228.133,7897 e Y = 7.481.360,1482, situado no cruzamento da Avenida São Paulo, defletindo à direita e seguindo por esta com azimute 158°02'47" por uma distância de 504,63 metros até atingir o ponto de coordenadas X = 228.322,4462 e Y = 7.480.892,1140, defletindo à direita e seguindo pela Avenida Comendador Luciano Guidotti até atingir o ponto inicial desta presente descrição, fechando assim o seu perímetro.

Na descrição anterior - Zona de Adensamento Secundário 5 (ZAS 5) – estão inseridas as seguinte zonas: a) Zona Especial de Industrial – ZEI 3; b) Zona Especial Institucional – ZEIT 5; c) parte da ZEIS 2/U.



FEBRE MACULOSA

Ou Doença do Carrapato



Se tratada a tempo, tem cura.
Se não tratada, pode MATAR!!!

PROCURE A UNIDADE DE SAÚDE MAIS PRÓXIMA DE SUA CASA.
Não esqueça de dizer que foi picado por carrapato.



ANEXO VI
Mapa e Descrição da Zona de Ocupação Controlada por Fragilidade Ambiental - ZOCFA

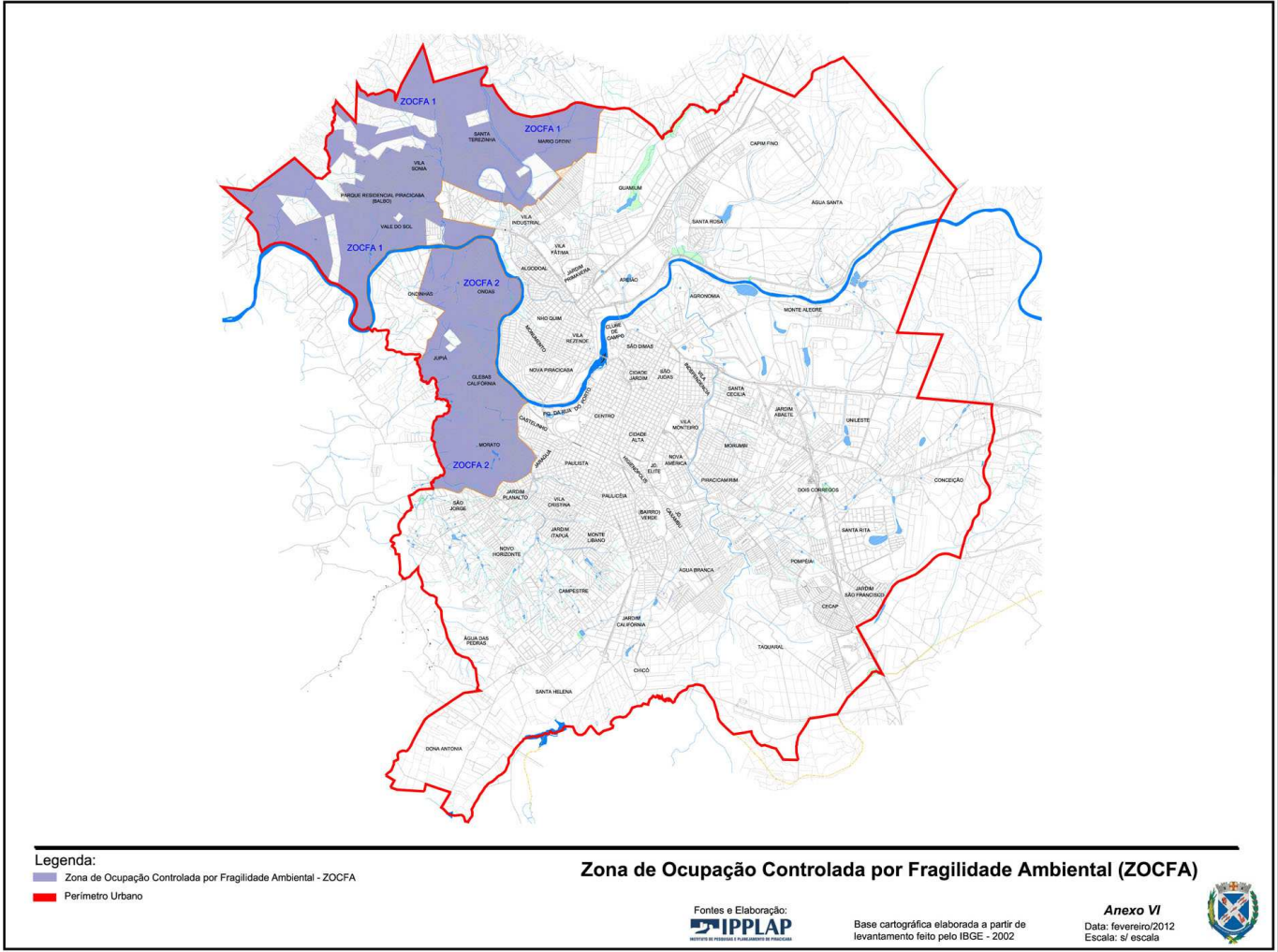

Zona de Ocupação Controlada por Fragilidade Ambiental 1 – ZOCFA 1

Tem início no cruzamento da Rodovia Estadual SP 304 Geraldo de Barros com a margem esquerda do Rio Corumbataí no ponto de coordenadas X = 225.028,7863 e Y = 7.488.887,4694 e seguindo por esta à jusante até atingir o ponto de coordenadas X = 224.927,4421 e Y = 7.488.671,9031, situado à margem direita do Rio Piracicaba, defletindo à direita e seguindo por esta à jusante até atingir o ponto de coordenadas X = 219.519,8534 e Y = 7.488.560,5456, situado à na foz do Córrego Itapocú, segue acompanhando a margem direita do Rio Piracicaba até atingir o ponto de coordenadas X = 219.196,3084 e Y = 7.488.320,1663, situado na foz no Córrego Sem Denominação, junto ao perímetro do Distrito Industrial Noroeste, defletindo à direita e seguindo pelo leito do referido córrego, à montante, até atingir o ponto de coordenadas X = 218.817,1750 e Y = 7.489.146,2636, situado no cruzamento do fundo de vale, da projeção do referido córrego com o eixo da Estrada Municipal PIR-175/SP-304 – Estrada Professor Messias José Baptista, junto ao perímetro do Distrito Industrial Noroeste, defletindo à direita, segue acompanhando a referida divisa, pelo perímetro do Distrito Industrial Noroeste, eixo da Estrada Municipal PIR-175/SP-304 – Estrada Professor Messias José Baptista até atingir o ponto de coordenadas X = 218.956,3148 e Y = 7.489.298,8612, situado no cruzamento dos eixos das estradas municipais PIR-175/SP-304 – Estrada Professor Messias José Baptista e PIR-173/SP-304 – Estrada Elias Gabriel da Silva, defletindo à esquerda, segue acompanhando o eixo da Estrada Municipal PIR-173/SP-304 – Elias Gabriel da Silva, junto ao perímetro do Distrito Industrial Noroeste, pela Linha do Perímetro Urbano até atingir o ponto de coordenadas X = 218.215,0544 e Y = 7.489.929,9602, situado no cruzamento do eixo desta estrada com o eixo da SP-304-Rodovia Geraldo de Barros, defletindo à direita, segue acompanhando o eixo da referida rodovia, sentido Piracicaba, pela Linha do Perímetro Urbano até atingir o ponto de coordenadas X = 218.938,8451 e Y = 7.489.844,0502, cravado no cruzamento do eixo da SP-304-Rodovia Geraldo de Barros com a projeção da divisa do parcelamento denominado Vivendas Bela Vista, defletindo à esquerda segue em reta acompanhando a projeção e posteriormente a divisa do referido parcelamento, pela Linha do Perímetro Urbano, até atingir o ponto de coordenadas X = 220.011,1775 e Y = 7.490.653,8958, cravado no vértice das divisas do parcelamento denominado Vivendas Bela Vista, defletindo à direita segue em reta pela divisa do parcelamento Vivendas Bela Vista, pela Linha do Perímetro Urbano, até atingir o ponto de coordenadas X = 220.568,3426 e Y = 7.490.141,6338, cravado no cruzamento da divisa do parcelamento Vivendas Bela Vista com o leito do Córrego Itapocú, defletindo à esquerda segue até o ponto X = 220.696,6852 e Y = 7.490.141,2023, situado na confluência de dois córregos contribuintes, deste continua pelo leito do Córrego Itapocú, sentido a montante até o ponto de coordenadas X = 220.875,7817 e Y = 7.491.244,1718, situado no cruzamento deste córrego com o antigo leito da Estrada Municipal PIR-316, deste segue acompanhando o leito do referido córrego, à montante, pela Linha da Divisa do Perímetro Urbano até atingir o ponto de coordenadas X=221.041,0000 e Y= 7.492.068,0000, situado no cruzamento deste córrego com a divisa da gleba de propriedade da COSAN, defletindo à direita e seguindo pela referida divisa, acompanhando a linha de Divisa de Perímetro Urbano, passando pelas coordenadas X=221.116,0000 e Y= 7.491.989,0000, X= 221.200,0000 e Y= 7.491.897,0000 e X=221.275,0000 e Y= 221.275,0000 e Y=7.491.817,0000 até atingir o ponto de coordenadas X= 221.529,0000 e Y= 7.491.553,0000, situado no vértice da divisa da gleba de propriedade da COSAN,

acompanhando a Linha de Divisa do Perímetro Urbano, defletindo à esquerda segue em reta acompanhando a divisa da Gleba de propriedade da COSAN, pelo Perímetro Urbano até atingir o ponto de coordenadas X = 221.550,0000 e Y = 7.492.485,5000, seguindo em reta pelo Perímetro Urbano até atingir o ponto de coordenadas X = 221.576,0000 e Y = 7.492.482,5000, situado no fundo de vale, o qual se encontra nas proximidades da nascente de um Córrego Sem Denominação, afluente do Córrego das Ondas, defletindo à direita segue acompanhando o referido fundo de vale e posteriormente o leito do córrego afluente, à jusante, pelo Perímetro Urbano até atingir o ponto de coordenadas X = 222.516,0163 e Y = 7.492.118,2794, situado no cruzamento deste com o leito do Córrego das Ondas, defletindo à direita segue acompanhando o leito do Córrego das Ondas, à jusante, pelo Perímetro Urbano até atingir o ponto de coordenadas X=222.522,0000 e Y= 7.492.106,0000, situado na margem esquerda do Córrego das Ondas, defletindo deste e seguindo pela Linha de Divisa do Perímetro Urbano com azimute 21°08'23" por uma distância de 441,50 metros até atingir o ponto de coordenadas X = 222.681,1919 e Y = 7.492.517,6351, situado no eixo da Estrada Municipal PIR- 330; deste defletindo à direita e segue pela Linha de Divisa do Perímetro Urbano com azimute 28°55'19" por uma distância de 1027,48 metros até atingir o ponto de coordenadas X = 223.178,1026 e Y = 7.493.416,9707, situado à Rodovia Estadual SP 308 Herminio Petrin, defletindo à direita e seguindo por esta com azimute 161°50'10" por uma distância de 915,45 metros até atingir o ponto de coordenadas X = 223.463,4845 e Y = 7.492.547,1363, situado na interseção do leito da referida rodovia com a projeção direita, de quem olha da rodovia, da divisa de propriedade da MEFSA, defletindo à esquerda e seguindo por uma linha reta acompanhando a projeção e posteriormente a divisa da MEFSA e novamente pela projeção, sobre a linha de Divisa do Perímetro Urbano até o ponto cravado à margem esquerda do Rio Corumbataí, defletindo à direita e seguindo pela margem esquerda do Rio Corumbataí, a jusante, pela linha de divisa do Perímetro Urbano até o ponto cravado a margem esquerda do Córrego Godinhos, em sua foz, defletindo à esquerda e acompanhando a margem esquerda do referido córrego, à montante, pela linha de Divisa do Perímetro Urbano até o ponto do cruzamento deste com a Estrada Municipal de interligação entre a Usina Costa Pinto e a Usina Modelo, defletindo à direita e acompanhando a referida estrada pela linha de divisa do Perímetro Urbano até o ponto de coordenadas X = 227.739,4890 e Y = 7.491.917,1363, situado à Estrada do Meio, defletindo à direita e seguindo por esta até o ponto de coordenadas X = 227.518,6190 e Y = 7.490.779,2938, defletindo à direita com azimute de 273°16'02", por uma distância de 233,94 metros até o ponto de coordenadas X = 227.285,0418 e Y = 7.490.792,6274, cravado no cruzamento das ruas 01 e 08 do Loteamento Jardim Gilda, defletindo à esquerda e seguindo por uma Linha Reta com azimute 171°34'39" por uma distância de 841,06 metros até atingir o ponto de coordenadas X = 227.041,1838 e Y = 7.490.537,0009, situado à Avenida Aloísio Batista da Silva, defletindo à direita e seguindo em curva por esta até atingir o ponto de coordenadas X = 226.970,1061 e Y = 7.490.571,7753, situado à Rua Cajazeiras, defletindo à direita e seguindo em reta pela Rua Das Cajazeiras, com azimute 208°47'35", por uma distância de 114,66 metros até atingir o ponto de coordenadas X = 226.914,8801 e Y = 7.490.471,2910, defletindo à direita e seguindo em reta pela Rua das Cajazeiras, com azimute 250°21'47", por uma distância de 459,16 metros até atingir o ponto de coordenadas X = 226.482,4199 e Y = 7.490.316,9837, situado no eixo da Linha de Alta Tensão, defletindo à esquerda e seguindo por esta com azimute 137°08'16" por uma distância de

245,22 metros até atingir o ponto de coordenadas X = 226.649,2346 e Y = 7.490.137,2328, situado à Rua Antônio Francisco de Lima, defletindo à direita e seguindo por esta com azimute 224°06'58" por uma distância de 734,95 metros até atingir o ponto de coordenadas X = 226.144,0857 e Y = 7.489.603,3987, situado à Rua José Alves de Souza, defletindo à direita e seguindo por esta com azimute 309°39'04" por uma distância de 92,82 metros até atingir o ponto de coordenadas X = 226.068,3596 e Y = 7.489.657,0736, situado à Rua Cândido Portinari, defletindo à esquerda e seguindo por esta até atingir o ponto de coordenadas X = 225.658,9692 e Y = 7.489.318,0931, situado à Avenida Brasília, defletindo à direita e seguindo por esta com azimute 306°28'52" até atingir o ponto de coordenadas X = 225.247,7398 e Y = 7.489.452,2004, situado à Avenida Cristóvão Colombo com a Rua São Cristóvão, defletindo à direita e seguindo por esta com azimute 327°48'31" por uma distância de 104,71 metros até atingir o ponto de coordenadas X = 225.201,7466 e Y = 7.489.549,3895, situado à Rua Virgílio da Silva Fagundes, defletindo à esquerda e seguindo por esta com azimute 274°50'49" até atingir o ponto de coordenadas X = 224.522,9625 e Y = 7.489.751,5388, situado à Rua Corcovado e em seqüência seguindo por esta com azimute 293°12'55" por uma distância de 906,87 metros até atingir o ponto de coordenadas X = 223.688,1953 e Y = 7.490.110,6973, situado no Córrego das Ondas, defletindo à esquerda e seguindo por este Córrego à jusante até atingir o ponto de coordenadas X = 223.691,3800 e Y = 7.489.143,9800, situado à Rodovia Estadual SP 304 Geraldo de Barros, defletindo à esquerda e seguindo por esta com azimute 101°06'08" por uma distância de 1.348,04 metros até atingir o ponto inicial da presente descrição, fechando assim o seu perímetro. Na descrição anterior - Zona de Ocupação Controlada por Fragilidade Ambiental 1 (ZOCFA 1) - estão inseridas as seguintes zonas: a) Zona Especial Industrial 5 – ZEI 5; b) Zona Especial de Interesse Social 2 – ZEIS 2: A, B, C, D, E, J, K, I, L, P, Q, R, S e T.

Zona de Ocupação Controlada por Fragilidade Ambiental 2 – ZOCFA 2

Tem início no ponto de coordenadas X = 225.815,5253 e Y = 7.484.564,2435, situado à foz do Ribeirão do Enxofre, margem esquerda do Rio Piracicaba, seguindo pelo leito do Ribeirão à montante até atingir o ponto de coordenadas X = 225.914,1400 e Y = 7.482.822,2700, situado no leito deste com o prolongamento da Rua Maria Isabel Silva Mattos, defletindo à direita e seguindo por esta até atingir a rotatória com Rodovia Estadual SP – 147 Piracicaba - Anhembi no ponto de coordenadas X = 224.977,0299 e Y = 7.482.199,0085, defletindo à direita com azimute 266°00'27" e seguindo por uma distância de 66,05 metros, sobre a rotatória ali existente, até atingir o ponto de coordenadas X = 224.911,1279 e Y = 7.482.194,4138, situado no eixo da confluência da Rua Maria Isabel Silva Mattos com a Rodovia Estadual SP - 147 Piracicaba - Anhembi, defletindo à direita com azimute 273°20'55" e seguindo por uma distância de 40,85 metros seguindo pela referida confluência, até atingir o ponto de coordenadas X = 224.870,3330 e Y = 7.482.196,6342, situado no leito da Rodovia Estadual SP-147 – Piracicaba - Anhembi, defletindo à direita e seguindo pelo leito da referida rodovia até atingir o ponto de coordenadas X = 223.458,7640 e Y = 7.482.413,1845, situado no cruzamento da referida rodovia sobre leito do Ribeirão dos Marins, defletindo à direita e seguindo por este, à jusante, acompanhando a linha de divisa do Perímetro Urbano até atingir o ponto de coordenadas X = 223.022,8095 e Y = 7.485.623,1694, cravado no cruzamento do referido ribeirão com uma estrada ali existente, a qual demarca a divisa entre



Na descrição anterior - Zona de Ocupação Controlada por Fragilidade Ambiental 2 (ZOCFA 2) - está inserida a Zona Especial de Interesse Social 2/F – ZEIS 2/F.

ANEXO VIII

Mapa e descrição da Zona Especial de Interesse da Paisagem Construída
- ZEIPC

Zona Especial de Interesse da Paisagem Construída 1
(ZEIPC 1 – Nova Piracicaba)

tem início no entroncamento das avenidas Barão de Serra Negra, Rui Barbosa e Maria Maniero no ponto de coordenadas X = 227.507,4770 e Y = 7.485.766,3933, deste segue acompanhando a Avenida Maria Maniero até atingir o ponto de coordenadas X = 227.176,0707 e Y = 7.485.337,8824, situado à Divisa do Sistema de Lazer do Loteamento Terras do Engenho, defletindo à direita e seguindo por esta Divisa com azimute 304°1'13" por uma distância de 54,08 metros até atingir o ponto de coordenadas X = 227.130,3599 e Y = 7.485.366,7772, situado à Rua Lázaro P. Sampaio, defletindo à esquerda e seguindo por esta e em seqüência pela Rua Professor Joaquim do Marco com azimute 213°24'12" por uma distância de 249,11 metros até atingir o ponto de coordenadas X = 226.783,1252 e Y = 7.484.748,5450, defletindo à direita e seguindo por uma linha reta com azimute 208°34'58" por uma distância de 55,98 metros até atingir o ponto de coordenadas X = 226.756,5798 e Y = 7.484.699,2567, situado no início da Avenida Sérgio Caldaró, defletindo à direita e seguindo por esta até atingir o ponto de coordenadas X = 226.229,0779 e Y = 7.484.573,0458, situado ao centro da rotatória com o prolongamento da Ponte do Morato com a Avenida Cruzeiro do Sul, defletindo à esquerda e seguindo por uma linha reta com azimute 213°38'58" por uma distância de 71,83 metros até atingir o ponto de coordenadas X = 226.189,2751 e Y = 7.484.513,2665, situado à margem direita do Rio Piracicaba, sob a Ponte do Morato, defletindo à direita e seguindo pela margem direita do Rio Piracicaba à jusante até atingir o ponto de coordenadas X = 225.467,3616 e Y = 7.486.785,5617, situado no prolongamento da Rua Emílio Galdi, defletindo à direita e seguindo por esta por uma distância de 253,54 metros até atingir o ponto de coordenadas X = 225.663,2528 e Y = 7.486.624,5933, situado à Rua Joana D'Arc, defletindo à direita e seguindo por esta até atingir o ponto de coordenadas X = 226.820,0554 e Y = 7.485.656,5664, situado à Rua Florindo Carraro, defletindo à esquerda e seguindo por esta com azimute 80°34'54" por uma distância de 27,40 metros até atingir o ponto de coordenadas X = 226.847,0882 e Y = 7.485.661,0505, situado no cruzamento desta com a Rua Frei Evaristo de Santa Úrsula, defletindo à direita e seguindo por esta com azimute 151°18'54" por uma distância de 165,49 metros até atingir o ponto de coordenadas X = 226.926,5239 e Y = 7.485.515,8684, situado à Avenida Presidente Kennedy, defletindo à esquerda e seguindo por esta com azimute 59°44'31" por uma distância de 105,90 metros até atingir o ponto de coordenadas X = 227.017,9966 e Y = 7.485.569,2312, situado à Avenida Dona Francisca, defletindo à esquerda com azimute 24°43'29", por uma distância de 385,42 metros acompanhando a Avenida Dona Francisca até atingir o ponto de coordenadas X = 227.179,1907 e Y = 7.485.919,2930, situado no cruzamento desta com a Avenida Barão de Serra Negra, defletindo à direita e seguindo em reta com azimute 114°58'42", por uma distância de 362,14 metros acompanhando a Avenida Barão de Serra Negra até atingir o ponto inicial desta presente descrição fechando assim o seu perímetro.

Na ZEIPC 1 – Nova Piracicaba, os lotes de 1 a 11, quadra G, superquadra 6, deverão atender as restrições particulares aplicáveis a edifícios de apartamentos do Loteamento Nova Piracicaba, registrada na Serventia Imobiliária competente, com Coeficiente de Aproveitamento (CA) = 4.

Na ZEIP 1 – Nova Piracicaba, as edificações inseridas na área a seguir descrita terão o Coeficiente de Aproveitamento (CA) = 4.

"Tem início no ponto de coordenadas X = 227.179,1907 e Y = 7.485.919,2930, situado no cruzamento das avenidas Dona Francisca e Barão de Serra Negra; deste ponto segue em reta com azimute 114°17'34", por uma distância de 244,01 metros, acompanhando a Avenida Barão de Serra Negra até atingir o ponto de coordenadas X = 227.401,6022 e Y = 7.485.818,9046, situado no cruzamento desta com a Avenida Dona Maria Elisa; deflete à direita pela Avenida Dona Maria Elisa com azimute 205°49'36" por uma distância de 238,03 metros até atingir o ponto de coordenadas X = 227.297,9031 e Y = 7.485.604,6486, situado no cruzamento desta com a Rua Dom João Nery, cravado junto a divisa do Loteamento Terras do Engenho; deflete à direita pela Divisa do Loteamento Terras do Engenho, acompanhando a Rua Dom João Nery com azimute 294°50'12", por uma distância de 116,60 metros até atingir o ponto de coordenadas X = 227.192,2947 e Y = 7.485.654,1807, situado no cruzamento destas com a Avenida Dona Lídia; deflete à esquerda pela Avenida Dona Lídia, acompanhando a Divisa do Loteamento Terras do Engenho, com azimute 204°59'05" por uma distância de 313,95 metros até atingir o ponto de coordenadas X = 227.059,4382 e Y = 7.485.368,9627, situado no vértice da Divisa do Loteamento Terras do Engenho; deflete à direita e segue em reta com azimute 291°32'41", por uma distância de 124,61 metros, acompanhando o Divisa do Loteamento Terras do Engenho até atingir o ponto de coordenadas X = 226.943,5276 e Y = 7.485.414,7255, situado onde esta encontra a Avenida Dona Francisca; deflete à esquerda e segue em reta com azimute 204°22'24", por uma distância de 159,42 metros acompanhando a Avenida Dona Francisca até atingir o ponto de coordenadas X = 226.877,7351 e Y = 7.485.269,5067, situado no cruzamento desta com a Avenida Armando Cesare Dedini; deflete à direita e segue acompanhando a Avenida Armando Cesare Dedini até a rotatória onde esta atinge o ponto de coordenadas X = 226.684,1132 e Y = 7.485.368,2346,

situado no cruzamento com a Avenida Presidente Kennedy; deflete à direita e segue em reta com azimute $59^{\circ}01'29''$, por uma distância de 382,69 metros acompanhando a Avenida Presidente Kennedy até atingir o ponto de coordenadas $X = 227.012.2287$ e $Y = 7.485.565.1944$, situado no cruzamento desta com a Avenida Dona Francisca; deflete à esquerda e segue em reta com azimute $35^{\circ}39'13''$, por uma distância de 35,32 metros acompanhando a Avenida Dona Francisca até atingir o ponto de coordenadas $X = 227.032.8154$ e $Y = 7.485.593.8928$, situado no cruzamento desta com a Rua Dom João Bosco; deflete à esquerda e segue em reta com azimute $24^{\circ}13'11''$, por uma distância de 356,81 metros acompanhando a Avenida Dona Francisca até atingir o ponto inicial da presente descrição, fechando assim o perímetro.¹

Na ZEIPC 1 – Nova Piracicaba, as edificações inseridas na área a seguir descrita terão o Coeficiente de Aproveitamento (CA) = 4.

Tem início no ponto de coordenadas $X = 225.737,3700$ e $Y = 7.485.244,4900$, no cruzamento das ruas dos Maçons e Assis Chateaubriand; deste ponto segue em reta acompanhando a Rua Assis Chateaubriand com azimute $264^{\circ}06'26''$, por uma distância de 59,12 metros até atingir o ponto de coordenadas $X = 225.678,5600$ e $Y = 7.485.238,4200$, situado no cruzamento das ruas Assis Chateaubriand e Acácio Leite do Canto Júnior; deste ponto deflete à direita e segue em reta acompanhando a Rua Acácio Leite do Canto Júnior com azimute $359^{\circ}39'09''$, por uma distância de 103,90 metros até atingir o ponto de coordenadas $X = 225.677,9300$ e $Y = 7.485.342,3200$, situado na confluência da Rua Acácio Leite do Canto Júnior com a Avenida Paulista; deste ponto segue em curvatura com raio aproximado de 30,00 metros e desenvolvimento de 92,00 metros, acompanhando a Avenida Paulista até atingir o ponto de coordenadas $X = 225.736,5800$ e $Y = 7.485.359,0700$, situado na confluência desta avenida com a Rua dos Maçons; deste ponto segue acompanhando a Rua dos Maçons com azimute $180^{\circ}44'25''$, por uma distância de 114,58 metros até atingir o ponto inicial da presente descrição, fechando assim o perímetro.

Zona Especial de Interesse da Paisagem Construída 2
(ZEIPC 2 – São Dimas)

Ter início no ponto de coordenadas X = 229.250,3483 e Y = 7.485.964,1936, situado no cruzamento das avenidas Centenário e Carlos Botelho, seguindo em reta com azimute 207°13'08", por uma distância de 557,77 metros acompanhando a Avenida Carlos Botelho até atingir o ponto de coordenadas X = 229.105,8267 e Y = 7.485.683,2134, situado no cruzamento desta avenida com a Rua Dr. Alvim, defletindo à direita e seguindo pela referida rua até atingir o ponto de coordenadas X = 228.827,1499 e Y = 7.485.825,9528, situado no cruzamento desta com a Rua Ajudante Albano, defletindo à esquerda e seguindo em reta com azimute 207°21'37" por uma distância de 687,02 metros acompanhando a Rua Ajudante Albano até atingir o ponto de coordenadas X = 228.591,0475 e Y = 7.485.373,2090, situado no cruzamento desta com a Rua Samuel Neves, defletindo à direita e seguindo por esta rua até atingir o ponto de coordenadas X = 228.315,2153 e Y = 7.485507,5534, situado no cruzamento desta com a Rua José Ferraz de Camargo, defletindo à esquerda e seguindo em reta com azimute 204°55'20", por uma distância de 84,83 metros acompanhando a Rua José Ferraz de Camargo até atingir o ponto de coordenadas X = 228.279,4675 e Y = 7.485.430,6196, situado no cruzamento desta com a Rua Luiz Curiacos, defletindo à direita segue acompanhando a Rua Luiz Curiacos até atingir o ponto de coordenadas X = 228.091,5284 e Y = 7.485.654,9813, situado no cruzamento desta com a Avenida Torquato da Silva Leiteão, defletindo à direita segue acompanhando a referida avenida até atingir o ponto de coordenadas X = 228.100,1060 e Y = 7.485.872,8153 situado no cruzamento desta com a Rua João Sampaio, segue em reta com azimute 19°28'31" por uma distância de 262,03 metros acompanhando a Avenida Torquato da Silva Leiteão até atingir o ponto de coordenadas = 228.187,4675 e Y = 7.486.119,8535, situado no cruzamento desta com a projeção da divisa do Loteamento Clube de Campo e propriedade do Lar dos Velhinhos, defletindo à direita e seguindo por esta com azimute 27°43'24" por uma distância de 361,53 metros até atingir o ponto de coordenadas X = 228.324,6421 e Y = 7.486.329,2705, situado à Avenida Centenário, defletindo à direita e seguindo por esta até atingir o ponto inicial da presente descrição, fechando assim o perímetro.

Zona Especial de Interesse da Paisagem Construída 3
(ZEIPC 3 – Cidade Jardim)

Tem início no cruzamento da Avenida Centenário com a Avenida São João no ponto de coordenadas $X = 229.338,3855$ e $Y = 7.485.913,9619$, e seguindo por esta referida Avenida com azimute $206^{\circ}38'58''$ por uma distância de 103,50 metros até atingir o ponto de coordenadas $X = 229.291,9175$ e $Y = 7.485.821,4725$ situado à Rua Edu Chaves, defletindo à esquerda e seguindo por esta com azimute $116^{\circ}45'05''$ por uma distância de 65,50 metros até atingir o ponto de coordenadas $X = 229.348,2433$ e $Y = 7.485.794,0481$, situado à Divisa de Propriedade da ESALQ, defletindo à direita e seguindo por esta divisa com azimute $204^{\circ}28'40''$ por uma distância de 104,89 metros até atingir o ponto de coordenadas $X = 229.304,8836$ e $Y = 7.485.698,5426$, situado à Rua Barão de Piracicamirim, defletindo à direita e seguindo por esta com azimute $295^{\circ}46'43''$ por uma distância de 70,12 metros até atingir o ponto de coordenadas $X = 229.244,4616$ e $Y = 7.485.725,2586$, situado à Avenida São João, defletindo à esquerda e seguindo por esta com azimute $206^{\circ}42'47''$ por uma distância de 816,33 metros até atingir o ponto de coordenadas $X = 228.877,4612$ e $Y = 7.484.996,0623$, situado à Avenida Saldanha Marinho, defletindo à direita e seguindo por esta Avenida com azimute $296^{\circ}55'44''$ por uma distância de 203,65 metros até atingir o ponto de coordenadas $X = 228.697,2627$ e $Y = 7.485.087,6968$, situado à Rua José Pinto de Almeida, defletindo à esquerda e seguindo pela Rua José Pinto de Almeida com azimute $207^{\circ}53'08''$ por uma distância de 332,99 metros até atingir o ponto de coordenadas $X = 228.541,5200$ e $Y = 7.484.793,2700$, situado à Rua Regente Feijó, defletindo à direita e seguindo por esta com azimute $296^{\circ}52'36''$ por uma distância de 157,94 metros até atingir o ponto de coordenadas $X = 228.400,5644$ e $Y = 7.484.864,6845$, situado à Avenida dos Operários, defletindo à direita e seguindo por esta Avenida até atingir o ponto de coordenadas $X = 228.239,6810$ e $Y = 7.485.307,4212$, situado no cruzamento desta com a Avenida Saldanha Marinho, defletindo à esquerda segue em reta com azimute $17^{\circ}53'52''$, por uma distância de 129,00 metros acompanhando a Avenida dos Operários até atingir o ponto de coordenadas $X = 228.279,4675$ e $Y = 7.485.430,6196$, situado no entroncamento desta com a Rua Luiz Curiaços e Rua José Ferraz de Camargo, defletindo à esquerda e seguindo pela Rua José Ferraz de Camargo com azimute $24^{\circ}55'20''$ por uma distância de 84,83 metros até atingir o ponto de coordenadas $X = 228.315,2153$ e $Y = 7.485.507,5534$, situado no cruzamento desta com a Rua Samuel Neves, defletindo à direita e acompanhando a Rua Samuel Neves até atingir o ponto de

coordenadas X = 228.591,0475 e Y = 7.485.373,2090, situado no cruzamento desta com a Rua Adjudante Albano, defletindo à esquerda e seguindo em reta com azimute 27°32'30", por uma distância de 687,02 metros até atingir o ponto de coordenadas X = 228.827,1499 e Y = 7.485.825,9528, situado no cruzamento desta com a Rua Dr. Alvim, defletindo à direita e acompanhando a referência rua até atingir o ponto de coordenadas X = 229.105,8267 e Y = 7.485.683,2134, situado no cruzamento desta com a Avenida Carlos Botelho, defletindo à esquerda e seguindo em reta com azimute 27°13'08", por uma distância de 5557,77 metros até atingir o ponto de coordenadas X = 229.250,3483 e Y = 7.485.964,1936, situado no cruzamento desta com a Avenida Centenário, defletindo à direita e seguindo em reta acompanhando a Avenida Centenário até atingir o ponto inicial da presente descrição, fechando assim o perímetro.

Zona Especial de Interesse da Paisagem Construída 4
(ZEIPC 4 – Santa Cecília)

Em início no cruzamento do prolongamento da Rua Luciano Gallet com a Rodovia Estadual SP 304 Luiz de Queiroz no ponto de coordenadas X = 231.200,4090 e Y = 7.485.091,6383, e seguindo por esta Rodovia no sentido Piracicaba - Americana com azimute 98°51'50" por uma distância de 102,00 metros até atingir o ponto de coordenadas X = 231.301,1908 e Y = 7.485.075,9211, defletindo à direita e seguindo por uma linha reta pela Divisa do Loteamento Santa Cecília II com azimute 198°27'33" por uma distância de 195,43 metros até atingir o ponto de coordenadas X = 231.239,3101 e Y = 7.484.890,5415, situado no entroncamento das linhas de divisas do referido loteamento, defletindo à esquerda com azimute 106°42'59", e seguindo em reta acompanhando a linha de divisa do Loteamento Santa Cecília II, por uma distância de 113,44 metros até atingir o ponto de coordenadas X = 231.347,9592 e Y = 7.484.857,9111, situado na Rua Arnaldo Estrela, defletindo à direita com azimute 198°41'07" e seguindo em reta pela Rua Arnaldo Estrela até atingir o ponto de coordenadas X = 231.325,3165 e Y = 7.484.790,9599, situado no cruzamento desta com a Rua Garcia Rodrigues Bueno, defletindo à esquerda com azimute 108°34'09" e seguindo em reta pela Rua Garcia Rodrigues Bueno e posteriormente pela sua projeção por uma distância de 99,58 metros até atingir o ponto de coordenadas X = 231.419,7114 e Y = 7.484.759,2491 situado na Rua Vicente Naval, defletindo à direita e seguindo por esta com azimute 203°38'03" por uma distância de 304,18 metros até atingir o ponto de coordenadas X = 231.297,3225 e Y = 7.484.480,5256, situado à Rua Oscar Lourenço Fernandes, defletindo à esquerda e seguindo por esta com azimute 115°16'13" por uma distância de 144,35 metros até atingir o ponto de coordenadas X = 231.427,9584 e Y = 7.484.419,1143, situado à Rua Heitor Villa Lobos, defletindo à direita e seguindo por esta com azimute 160°09'21" até atingir o ponto de coordenadas X = 231.043,0250 e Y = 7.484.379,9246, situado à Rua Padre José Maurício, defletindo à esquerda e seguindo por esta com azimute 287°52'50" por uma distância de 67,20 metros até atingir o ponto de coordenadas X = 230.979,0664 e Y = 7.484.400,5586, situado à Rua Luciano Gallet, defletindo à esquerda e transpassando por esta rua com azimute 287°52'23" por uma distância de 10,00 metros até atingir o ponto de coordenadas X = 230.969,5484 e Y = 7.484.403,6279, situado no alinhamento da Rua Luciano Gallet, à 30 metros do alinhamento predial da Rua Marcelo Tupinambá, defletindo levemente à direita e seguindo paralelamente à 30 metros do alinhamento predial da Rua Marcelo Tupinambá, pela linha de divisa do Loteamento Santa Cecília, com azimute de 290°55'43", por uma distância de 658,37 metros até atingir o ponto de coordenadas X = 230.351,6447 e Y = 7.484.630,8955 situado ao leito do Ribeirão Piracicamirim, defletindo à direita e seguindo por este referido Ribeirão à jusante até atingir a Foz do Córrego afluente do Ribeirão Piracicamirim no ponto de coordenadas X = 230.443,4440 e Y = 7.485.068,6706, defletindo à direita e seguindo por este córrego à montante até atingir o ponto de coordenadas X = 231.056,2119 e Y = 7.484.665,4290, situado à Rua Luciano Gallet, defletindo à esquerda e seguindo por esta com azimute 18°40'40" por uma distância de 450,09 metros até atingir o ponto inicial da presente descrição, fechando assim o seu perímetro.

Zona Especial de Interesse da Paisagem Construída 5
(ZEIPC 5 – Chácara Nazaré)

tem início no ponto de coordenadas X = 227.525,7637 e Y = 7.484.459,6273, situado no entroncamento das ruas Tiradentes, Rangel Pestana e Travessa Francisco C. Elias Raya, seguindo por esta Travessa com azimuth 184°40'55" por uma distância de 208,91 metros até atingir o ponto de coordenadas X = 227.461,1892 e Y = 7.484.271,7202, situado à Avenida Ulhoa Cintra no cruzamento da Rua Capitão Boa Ventura, defletindo à direita e seguindo por esta com azimuth 271°00'07" por uma distância de 27,30 metros até atingir o ponto de coordenadas X = 227.433,8927 e Y = 7.484.272,1976, situado à Rua Madre Cecília, defletindo à esquerda e seguindo por esta com azimuth 205°56'19" por uma distância de 835,08 metros até atingir o ponto de coordenadas X = 227.068,6092 e Y = 7.483.521,2136, situado à Avenida Dr. Paulo de Moraes, defletindo à direita e seguindo por esta com azimuth 294°23'55" por uma distância de 122,83 metros até atingir o ponto de coordenadas X = 226.956,7313 e Y = 7.483.571,9365, situado no cruzamento na Avenida Dr. Paulo de Moraes com a projeção da Avenida Nove de Julho; defletindo à esquerda e seguindo em reta com azimuth 293°33'16", por uma distância de 151,88 metros acompanhando a Avenida Dr. Paulo de Moraes até atingir o ponto de coordenadas X = 226.817,5040 e Y = 7.483.632,6320, situado no cruzamento desta com a Rua Caramuru, defletindo à esquerda e seguindo em reta com azimuth 287°16'21" por uma distância de 165,35 metros acompanhando a Avenida Dr. Paulo de Moraes até atingir o ponto de coordenadas X = 226.659,6065 e Y = 7.483.681,7281, situado no cruzamento da referida avenida com a Rua Prof. José Rosário Losso, segue acompanhando a Avenida Dr. Paulo de Moraes até atingir o ponto de coordenadas X = 226.227,7258 e Y = 7.484.114,0867, situado na rotatória do entroncamento das avenidas Jaime Pereira e Dr. Paulo de Moraes e Rua Antonio Correa Barbosa; defletindo à direita pela Rua Antonio Correa Barbosa com azimuth 79°43'39" por uma distância de 347,62 metros até atingir o ponto de coordenadas X = 226.569,7714 e Y = 7.484.176,0554, situado na Rua Antonio Correa Barbosa, defletindo à esquerda e seguindo pela mesma até atingir o ponto de coordenadas X = 227.269,8830 e Y = 7.484.583,5442, situado no cruzamento desta com a Rua Rangel Pestana, defletindo à direita e seguindo em reta com azimuth 115°56'01", por uma distância de 284,30 metros até atingir o ponto inicial da presente descrição, fechando assim o perímetro.

Na ZEIPC 5 – Chácara Nazaré, as edificações inseridas na área a seguir descrita terão o Coeficiente de Aproveitamento (CA) = 22,16.4610 e Y = 7.484.313,9485, situado no cruzamento da Rua Antonio Corrêa Barbosa com a Rua Ipiranga; deste ponto segue em reta com azimute 115°35'15", por uma distância de 305,26



metros, acompanhando a Rua Ipiranga até atingir o ponto de coordenadas X = 227.391,7889 e Y = 7.484.182,1066, situado no cruzamento desta com a Rua Madre Cecília; deflete à direita pela Rua Madre Cecília com azimute 205° 33' 26" por uma distância de 420,47 metros até atingir o ponto de coordenadas X = 227.210,3923 e Y = 7.483.802,7775, situado no cruzamento desta com a Rua José Ferraz de Carvalho, por onde passa a Divisa do Loteamento Chácara Nazareth; deflete à direita pela Divisa do Loteamento Chácara Nazareth com azimute 345° 47'21" por uma distância de 489,52 metros até atingir o ponto de coordenadas X = 227.090,2188 e Y = 7.484.277,3229, situado no cruzamento desta divisa com a Rua Antonio Corrêa Barbosa; deflete à direita pela Rua Antonio Corrêa Barbosa com azimute 35°37'18" por uma distância de 45,05 metros até atingir o ponto inicial da presente descrição, fechando assim o perímetro."

Zona Especial de Interesse da Paisagem Construída 6 (ZEIPC 6 – Glebas Natalinas)

Tem início no ponto de coordenadas X = 232.295,6919 e Y = 7.482.577,5899, situado na Estrada 1, do Loteamento Glebas Haiti, no vértice das divisa deste loteamento, no cruzamento da projeção da Rua Ana Dias Guimarães, e seguindo com azimute 140°10'25", por uma distância de 176,29 metros pelo alinhamento predial esquerdo da Estrada 1, do Loteamento Glebas Haiti, sobre a divisa do referido loteamento até atingir o ponto de coordenadas X = 232.408,5993 e Y = 7.482.442,2010, cravado no cruzamento do alinhamento predial esquerdo da Estrada 1 com da Rua José Benitz Gregório, no vértice das divisas entre o Loteamento Glebas Haiti e Glebas Natalinas, defletindo levemente à direita com azimute 142°56'41" e seguindo por uma distância de 271,30 metros, acompanhando a divisa do Loteamento Glebas Natalinas até atingir o ponto de coordenadas X = 232.572,0855 e Y = 7.482.225,6814, situado no vértice das divisas do Loteamento Glebas Natalinas, defletindo à direita com azimute 230°39'14" e seguindo por uma distância de 621,79 metros acompanhando a divisa do Loteamento Glebas Natalinas, paralelamente com a Rua Paulo Cesar Rasera, até atingir o ponto de coordenadas X = 232.091,2325 e Y = 7.481.831,4609, cravado no vértice das divisas do Loteamento Glebas Natalinas, defletindo à direita com azimute 286°43'28" e seguindo por uma distância de 255,92 metros pela divisa do Loteamento Glebas Natalinas, paralelamente à linha férrea, até atingir o ponto de coordenadas X = 231.846,1363 e Y = 7.481.905,1078, situado no vértice das divisas do Loteamento Glebas Natalinas, defletindo à direita com azimute 45°01'16" e seguindo por uma distância de 145,56 metros pela divisa do Loteamento Glebas Natalinas até atingir o ponto de coordenadas X = 231.949,1019 e Y = 7.482.007,9973, cravado no vértice das divisas do Loteamento Glebas Natalinas, defletindo à esquerda com azimute 213°07'47" e seguindo por uma distância de 207,92 metros acompanhando a divisa do Loteamento Glebas Natalinas até atingir o ponto de coordenadas X = 231.797,3552 e Y = 7.482.150,1469, cravado no vértice das divisas do Loteamento Glebas Natalinas, na projeção do alinhamento predial esquerdo da Rua Ana Dias Guimarães, defletindo à direita com azimute 49°22'44" e seguindo por uma distância de 656,54 metros, acompanhando a divisa do Loteamento Glebas Natalinas e posteriormente pela divisa do Loteamento Glebas Aliança e Glebas Haiti, seguindo na projeção e posteriormente pelo alinhamento predial esquerdo da Rua Ana Dias Guimarães e novamente na sua projeção até atingir o ponto de coordenadas X = 232.295,6919 e Y = 7.482.577,5899, assim fechando o seu perímetro.

Zona Especial de Interesse da Paisagem Construída 7 (ZEIPC 7 – Santa Rita)

Tem início no cruzamento da Avenida João Flávio Ferro com a Rua José Antônio Tricânico no ponto de coordenadas X = 233.807,7030 e Y = 7.481.897,9639 e seguindo pela Rua José Antonio Tricânico até atingir o ponto de coordenadas X = 234.778,2796 e Y = 7.481.287,2163, situado no final da Rua José Antonio Tricânico, cruzamento com a Avenida das Concepcionistas, defletindo à esquerda e seguindo por esta com azimute 167°56'34" por uma distância de 481,76 metros até atingir o ponto de coordenadas X = 234.878,7086 e Y = 7.480.817,0415, situado à Avenida Antonio Elias, defletindo à direita e seguindo por esta com azimute 244°09'08" por uma distância de 1.043,35 metros até atingir o ponto de coordenadas X = 233.940,2772 e Y = 7.480.362,4186, situado no final da Avenida Antonio Elias, início da rotatória ali existente, defletindo levemente à direita e seguindo em uma linha reta com azimute 252°59'37", por uma distância de 129,42 metros, cruzando sobre a rotatória, até atingir o ponto de coordenadas X = 233.816,5127 e Y = 7.480.324,5647, situado no início da Avenida Botucatu, defletindo à direita e acompanhando a Avenida Botucatu até atingir o ponto de coordenadas X = 233.714,2094 e Y = 7.480.321,8068, situado no cruzamento desta com a Rua Francisco de Paula Aversa, defletindo à direita e seguindo pela Rua Francisco de Paula Aversa até atingir o ponto de coordenadas X = 233.629,0050 e Y = 7.480457,7465, situado no cruzamento desta com a Rua Sebastião Moretti, seguindo ainda pela Rua Francisco de Paula Aversa até atingir o ponto de coordenadas X = 233.605,0058 e Y = 7.480.548,9865, situado no cruzamento desta com a Rua Waldemar Rodrigues, defletindo à esquerda segue em reta com azimute 306°20'56", por uma distância de 137,84 metros, acompanhando o alinhamento da Rua Waldemar Rodrigues, por um trecho, até atingir o ponto de coordenadas X = 233.493,9841 e Y = 7.480.6303,6858, defletindo à direita e seguindo em reta com azimute de 347°16'17", por uma distância de 548,17 metros acompanhando a Rua Waldemar Rodrigues, até atingir o ponto de X = 233.373,2037 e Y = 7.481.165,3882, situado nas proximidades do cruzamento desta com a Rua Professor Paulo Neme, defletindo à direita e seguindo em reta com azimute de 48°19'34", por uma distância de 178,92 metros, acompanhando a Rua Waldemar Rodrigues, até atingir o ponto de coordenadas X = 233.506,8467 e Y = 7.481.284,3509, situado no cruzamento da mesma com a Rua Professora Oscarlina de Oliveira, defletindo à esquerda e seguindo em reta com azimute 351°16'28", por uma distância de 423,71 metros, acompanhando a Rua Professora Oscarlina de Oliveira e posteriormente a sua projeção até atingir o ponto de coordenadas X = 233.442,5679 e Y = 7.481.703,1633, situado nas divisas do Loteamento Santa Rita, defletindo à direita e seguindo em reta com azimute 47°37'08", por uma distância de 268,83 metros, acompanhando a divisa do Loteamento Santa Rita, até atingir o ponto de coordenadas X = 233.641,1488 e Y = 7.481.884,3726, situado na referida divisa com o Sistema de Lazer do Loteamento Santa Rita, defletindo à direita e seguindo em reta com azimute 86°55'21", por uma distância de 158,23 metros, acompanhando a divisa do Loteamento Santa Rita, até atingir o ponto inicial da presente descrição, fechando assim o seu perímetro.

Zona Especial de Interesse da Paisagem Construída 8 (ZEIPC 8 – Santa Rosa)

Tem início no cruzamento do Córrego Santa Rosa com o prolongamento da

Rua João Martins Cruz no ponto de coordenadas X = 229.497,9300 e Y = 7.489.571,6000, e seguindo pelo Córrego Santa Rosa afluente do Córrego Capim Fino à jusante até atingir o ponto de coordenadas X = 229.530,5328 e Y = 7.488.568,7574, defletindo à direita e seguindo pela Avenida Manoel Lopes Alarcon com azimute 268°26'02" até atingir o ponto de coordenadas X = 229.317,6995 e Y = 7.488.131,6277, situado na Divisa de Propriedade da ESALQ Fazenda Areião, defletindo à direita e seguindo por esta com azimute 317°55'31" por uma distância de 594,40 metros até atingir o ponto de coordenadas X = 228.919,8676 e Y = 7.488.573,2675, situado à Rua Antonio Pinto de Lima, defletindo à direita e seguindo por esta com azimute 35°48'58" por uma distância de 120,08 metros, até atingir o ponto de coordenadas X = 228.993,3734 e Y = 7.488.675,5498, defletindo à esquerda e seguindo em curva acompanhando o entroncamento dos alinhamentos prediais das ruas Antonio Pinto de Lima e Paulo Luiz Colognese com raio de 9,00 metros e desenvolvimento de 14,42 metros até atingir o ponto de coordenadas X = 228.990,1900 e Y = 7488.689,4000, e seguindo pela Rua Paulo Luiz Colognese com azimute 315°17'46" por uma distância de 124,00 metros, até atingir o ponto de coordenadas X = 228.903,8319 e Y = 7.488.773,8030, defletindo à direita e atravessando a Rua Paulo Luiz Colognese e pelos fundos dos lotes 1 e 2 da Quadra SQ-1 Q-C com azimute 31°11'13" e distância de 57,99 metros até atingir o ponto de coordenadas X = 228.933,5513 e Y = 7.488.822,9008, defletindo à direita com azimute de 119°51'26" e distância de 13,00 metros até atingir o ponto de coordenadas X = 228.945,2296 e Y = 7.488.816,1971, defletindo à esquerda e seguindo pelos fundos dos lotes 3, 4, 5 da SQ-1 Q-C com azimute de 19°52'54" e distância de 42,75 metros até atingir o ponto de coordenadas X = 228.960,2588 e Y = 7.488.857,7561, defletindo à esquerda com azimute de 300°14'14" e distância de 7,44 metros até atingir o ponto de coordenadas X = 228.953,5494 e Y = 7.488.861,6669, defletindo à direita e seguindo pelos fundos dos lotes 6, 7, 8, 9 da SQ-1 Q-C com azimute de 24°26'00" e distância de 48,36 metros até atingir o ponto de coordenadas X = 228.973,3899 e Y = 7.488.905,3372, defletindo à esquerda com azimute de 285°14'39" com a distância de 2,00 metros até atingir o ponto de coordenadas X = 228.970,3149 e Y = 7.488.906,1752, defletindo à esquerda e seguindo pelos fundos dos lotes 10, 11, 12, 13 da SQ-1 Q-C com azimute de 27°58'00" por uma distância de 53,08 metros até atingir o ponto de coordenadas X = 228.995,2072 e Y = 7.488.953,0566, defletindo à direita e seguindo pelos fundos dos lotes 1, 2, 3, e 4 da SQ-1 Q-D com azimute de 30°55'58" por uma distância de 67,00 metros até atingir o ponto de coordenadas X = 229.029,6472 e Y = 7.489.010,5273 defletindo à direita e seguindo pelos fundos dos lotes 5, 6, 7, 8, 9 da SQ-1 Q-D com azimute de 40°52'00" por uma distância de 61,20 metros até atingir o ponto de coordenadas X = 229.069,6905 e Y = 7.489.056,8088, defletindo à esquerda com azimute de 298°43'16" por uma distância de 7,00 metros até atingir o ponto de coordenadas X = 229.063,5517 e Y = 7.489.060,1726, defletindo à direita e seguindo pelos fundos dos lotes 10 e 11 da SQ-1 Q-D com azimute de 32°54'56" por uma distância de 30,53 metros até atingir o ponto de coordenadas X = 229.082,6782 e Y = 7.489.089,7199, deste deflete à direita com azimute de 62°28'57" à distância de 16,00 metros até atingir o ponto de coordenadas X = 229.102,0012 e Y = 7489.099,7864, defletindo à esquerda e seguindo pela lateral dos lotes 15 e 21 da SQ-1 Q-F com (o correto deve ser quadra E verificar) azimute de 45°9'28" por uma distância de 55,00 metros até o ponto de coordenadas X = 229.140,9947 e Y = 7489.138,5658, defletindo à esquerda com azimute de 02°49'02" por uma distância de 22,00 metros até atingir o ponto de coordenadas X = 229.142,0767 e Y = 7489.160,5478, defletindo à direita e seguindo pelos fundos dos lotes 1, 2, e 3 da SQ-2 Q-A com azimute de 30°32'30" por uma distância de 61,14 metros até atingir o ponto de coordenadas X = 229.173,1492 e Y = 7489.213,2114, defletindo à direita e seguindo pela lateral do lote 28 da SQ-2 Q-A com azimute 121°13'05" por uma distância de 30,00 metros até atingir o ponto de coordenadas X = 229.195,1820 e Y = 7489.199,8704, defletindo à esquerda e seguindo pela Rua Salvador Gobeth com azimute de 31°09'39" por uma distância de 72,00 metros até atingir o ponto de coordenadas X = 229.232,4373 e Y = 7489.261,4276, defletindo à esquerda e seguindo pela lateral do lote 23 da SQ-2 Q-A com azimute de 31°16'00" por uma distância de 30,00 metros até atingir o ponto de coordenadas X = 229.209,9470 e Y = 7489.275,1086, defletindo à direita e seguindo pelos fundos dos lotes 8, 9, 10, 11, 12, e 13 da SQ-2 Q-A com azimute de 30°26'55" por uma distância de 106,69 metros, até atingir o ponto de coordenadas X = 229.263,7875 e Y = 7.489.366,6990, defletindo à esquerda com azimute de 64°53'38" por uma distância de 18,00 metros até atingir o ponto de coordenadas X = 229.256,1559 e Y = 7.489.382,9860 defletindo à direita e seguindo pelos fundos dos lotes 14, 15, 16, 17, e 18 da SQ-3 Q-A, dos lotes 9, 10, 11, 12, e 13 da SQ-3 Q-B e sistema de Recreio 10 e 11 com azimute de 30°32'58" por uma distância de 160,19 metros até atingir o ponto de coordenadas X = 229.338,3193 e Y = 7.489.522,2225, defletindo à direita e seguindo pela Rua Walkiria Therezinha Cruz Negri com azimute de 96°36'06" por uma distância de 31,00 metros até atingir o ponto de coordenadas X = 229.369,9009 e Y = 7.489.518,5674, defletindo à esquerda e seguindo pela lateral do lote 6 da SQ-3 Q-C com azimute de 05°41'17" por uma distância de 30,00 metros até atingir o ponto de coordenadas X = 229.372,8710 e Y = 7.489.549,0177, defletindo à esquerda e seguindo pelos fundos dos lotes 13 e 12 da SQ-3 Q-C com azimute de 276°01'14" por uma distância de 18,08 metros até atingir o ponto de coordenadas X = 229.355,2969 e Y = 7.489.550,8712, defletindo à direita e seguindo pela lateral do lote 12 da SQ-3 Q-C com azimute de 06°21'43" por uma distância de 30,00 metros até atingir o ponto de coordenadas X = 229.359,3727 e Y = 7.489.587,4272, defletindo à direita e seguindo pela Rua São João Martin da Cruz com azimute de 06°30'31" por uma distância de 139,46 metros até atingir o ponto inicial desta presente descrição, fechando assim o seu perímetro.

Zona Especial de Interesse da Paisagem Construída 9 (ZEIPC 9 – Clube de Campo)

Tem início no cruzamento da Avenida Torquato da Silva Leitão com a Rua João Sampaio, no ponto de coordenadas X = 228.100,1060 e Y = 7.485.872,8153, seguindo por esta por uma distância de 341,51 metros até atingir o ponto de coordenadas X = 227.798,4969 e Y = 7.485.981,2725, situado à margem esquerda do Rio Piracicaba, defletindo à direita e seguindo por esta margem a montante até atingir o ponto de coordenadas X = 227.741,5776 e Y = 7.486.262,6448, situado à divisa do Loteamento Clube de Campo e a Propriedade Lar dos Velinhos, defletindo à direita e seguindo por esta divisa com azimute 108°52'46" por uma distância de 466,91 metros até atingir o ponto de coordenadas X = 228.187,4675 e Y = 7.486.110,8535, situado à Avenida Torquato da Silva Leitão, defletindo à direita e seguindo em reta com azimute 199°28'31", por uma distância de 262,03 metros até atingir o ponto inicial desta presente descrição, fechando assim o seu perímetro.

Zona Especial de Interesse da Paisagem Construída 10 (ZEIPC 10 – Terminal)

Tem início no cruzamento da Rua XV de novembro com a Avenida José Micheletti no ponto de coordenadas X = 228.181,5001 e Y = 7.484.267,4595 e seguindo por essa referida Avenida com azimute 172° 0' 20" por uma distância de 106,38 metros até atingir o ponto de coordenadas X = 228.195,2442 e Y = 7.484.161,9631; defletindo à direita e seguindo pela Avenida José Micheletti com azimute 186° 58' 45" por uma distância de 105,97 metros até atingir o ponto de coordenadas X = 228.173,7554 e Y = 7.483.998,5584; defletindo à direita e seguindo pela Avenida José Micheletti com azimute 200° 19' 11" por uma distância de 60,34 metros até atingir o ponto de coordenadas X = 228.152,2366 e Y = 7.483.942,1811; defletindo à esquerda e seguindo pela Avenida José Micheletti com azimute 188° 46' 45" por uma distância de 465,52 metros até atingir o ponto de coordenada X = 228.076,5981 e Y = 7.483.482, 8458; defletindo à direita pela Rua Gomes Carneiro com azimute 297° 28' 44" por uma distância de 163,96 metros até atingir o ponto de coordenada 227.932,6360 e Y = 7.483.559,5551 ; defletindo à direita pela Avenida Armando Salles de Oliveira com azimute 8° 4' 51" por uma distancia de 221,97 metros até atingir o ponto de coordenada X = 227.966,0298 e Y = 7.483.779,0049; defletindo à direita pela Avenida Armando Salles de Oliveira com azimute 34° 19' 52" por uma distância de 110,18 metros até atingir o ponto de coordenada X = 228.029,0748 e Y = 7.483.869,3684; defletindo à esquerda pela Avenida Armando Salles de Oliveira com azimute 7° 39'24" por uma distância de 116,49 até atingir o ponto de coordenada X = 228.045,7470 e Y = 7.483.984,6625; defletindo à direita pela Avenida Armando Salles de Oliveira com azimute 22° 7' 54" por uma distancia de 292,57 metros até atingir o ponto de coordenadas X = 228.155,9687 e Y = 7.484.255,6761; defletindo à direita pela Rua XV de Novembro com azimute 86° 58' 1" por uma distância de 17,77 metros até atingir o ponto inicial da presente descrição fechando assim o perímetro

Zona Especial de Interesse da Paisagem Construída 11 (ZEIPC 11 – Vila Verde)

Tem início no cruzamento da Avenida 1 com a Rua Euclides Hubert no ponto de coordenadas X = 232.815,9133 e Y = 7.483.227,4315, e seguindo por esta referida Rua com azimute 228°25'21" por uma distância de 171,25 metros até atingir o ponto de coordenadas X = 232.687,8152 e Y = 7.483.113,7901, defletindo à direita e seguindo por uma linha reta com azimute 318°00'19" por uma distância de 58,31 metros até atingir o ponto de coordenadas X = 232.648,7833 e Y = 7.483.157,1476, defletindo à esquerda e seguindo por uma linha reta com azimute 229°18'17" por uma distância de 87,57 metros até atingir o ponto de coordenadas X = 232.582,3913 e Y = 7.483.100,0507, defletindo à esquerda e seguindo por uma linha reta com azimute 135°44'47" por uma distância de 56,93 metros até atingir o ponto de coordenadas X = 232.622,1169 e Y = 7.483.059,2762, defletindo à direita e seguindo pela Rua Euclides Hubert com azimute 230°13'18" por uma distância de 93,88 metros até atingir o ponto de coordenadas X = 232.549,9751 e Y = 7.482.999,2162, defletindo à direita e seguindo por uma linha reta com azimute 318°48'13" por uma distância de 58,60 metros até atingir o ponto de coordenadas X = 232.511,3791 e Y = 7.483.043,3097, defletindo à esquerda e seguindo por uma linha reta com azimute 230°30'58" por uma distância de 334,47 até atingir o ponto de coordenadas X = 232.253,2416 e Y = 7.482.830,6393, defletindo à direita e seguindo pela Avenida Dois Córregos com azimute 264°41'30" por uma distância de 125,32 metros até atingir o ponto de coordenadas X = 232.128,2472 e Y = 7.482.821,5313, situado no cruzamento da Avenida Dois Córregos e Rua Nelson Godoy, defletindo à direita e seguindo por linha reta, pela Rua Nelson Godoy, com azimute 20°53'16" por uma distância de 38,61 metros até atingir o ponto de coordenadas X = 232.142,0149 e Y = 7.482.857,6084, situado no leito da Rua Nelson Godoy, defletindo à direita e seguindo por uma linha reta acompanhando o leito da Rua Nelson Godoy, com azimute 47°27'35", por uma distância de 75,58 metros até atingir o ponto de coordenadas X = 232.197,7039 e Y = 7.482.908,7101, situado no cruzamento da referida rua com a Rua Antonio Ortigosa, defletindo à esquerda , segue acompanhando a Rua Antonio Ortigosa por uma distância 692,66 metros até atingir o ponto de coordenadas X = 232.646,1954 e Y = 7.483.408,0069, situado no cruzamento desta rua com a Avenida José Carlos Ferraciú, defletindo à direita segue acompanhando a referida avenida por uma distância de 260,00 até atingir o ponto inicial da presente descrição, fechando assim o seu perímetro.

Zona Especial de Interesse da Paisagem Construída 12 (ZEIPC 12 – Beira Rio)

Tem início no cruzamento da Rua Antonio Correa Barbosa com a Rua Rangel Pestana no ponto de coordenadas X = 227.269,8830 e Y = 7.484.583,5442, seguindo pela Rua Antonio Correa Barbosa até atingir o ponto de coordenadas X = 227.496,3753 e Y = 7.485.067,6021, situado à Rua Treze de Maio, defletindo à direita e seguindo por esta com azimute 116°37'10" por uma distância de 84,46 metros até atingir o ponto de coordenadas X = 227.571,4074 e Y = 7.485.028,8414, situado à Rua Luiz de Queiroz, defletindo à esquerda e seguindo por esta com azimute 27°12'31" por uma distância de 636,49 metros até atingir o ponto de coordenadas X = 227.864,3411 e Y = 7.485.593,9081, situado à Avenida Armando de Salles Oliveira, defletindo à direita e seguindo por esta até atingir o ponto de coordenadas X = 228.086,6693 e Y = 7.485.673,5688, situado à Avenida Torquato da Silva Leitão, defletindo à direita e seguindo em reta com azimute 165°21'00", por uma distância de 19,21 metros até atingir o ponto de coordenadas X = 228.091,5284 e Y = 7.485.654,9813, situado à Avenida Torquato da Silva Leitão, defletindo à direita e seguindo por esta e em seqüência pela Rua Tiradentes com azimute 205°19'42" por uma distância de 1.322,44 metros até atingir o ponto de coordenadas X = 227.525,7637 e Y = 7.484.459,6273, situado no cruzamento da Rua Tiradentes com a Rua Rangel Pestana, defletindo à direita e seguindo em reta com azimute 295°56'01", por uma distância de 284,30 metros até atingir o ponto inicial da presente descrição, fechando assim o seu perímetro.

Na ZEIPC 12 – Beira Rio os quadriláteros a seguir descritos terão coeficiente de aproveitamento (CA) conforme segue:

I – na área compreendida entre a Rua Luiz de Queiróz, Avenida Armando de Salles Oliveira, Rua do Vergueiro e Rua Rangel Pestana, o CA será igual a 2;

II – na área compreendida entre a Rua do Vergueiro, Avenida Armando de Salles Oliveira, Rua Tiradentes e Rua Rangel Pestana, o CA será igual a 4.



Zona Especial de Interesse da Paisagem Construída 13 (ZEIPC 13 – Castelinho)

Tem início no ponto de coordenadas X = 226.956,7313 e Y = 7.483.571,9365, situado no cruzamento da Avenida Dr. Paulo de Moraes e Projeção da Avenida Nove de Julho, seguindo por esta com azimute 225°01'17" por uma distância de 229.07 metros até atingir o ponto de coordenadas X = 226.794,6897 e Y = 7.483.410,0156, situado no cruzamento desta com a Rua Santos; deflete à esquerda pela Rua Santos com azimute 205° 53' 01" por uma distância de 188.63 metros até atingir o ponto de coordenadas X = 226.712,3406 e Y = 7.483.240,3012, situado no cruzamento desta com a Avenida Dona Jane Conceição; deflete à direita pela Avenida Dona Jane Conceição com azimute 295° 54' 39" por uma distância de 952.86 metros até atingir o ponto de coordenadas X = 225.855,2636 e Y = 7.483.656,6782, situado no cruzamento desta avenida com a Avenida 9 de Julho; deflete à esquerda pela Avenida 9 de julho com azimute 272° 37' 58" por uma distância de 115.63 metros até atingir o ponto de coordenadas X = 225.739,7539 e Y = 7.483.661,9897, situado no cruzamento desta avenida com a Rua Dr. Otávio Mendes de Toledo; deflete à direita pela Avenida 9 de Julho com azimute 300° 23' 15" por uma distância de 154.20 metros até atingir o ponto de coordenadas X = 225.606,7292 e Y = 7.483.739,9960, situado no cruzamento das avenidas 9 de Julho e Abel Francisco Pereira; deflete à esquerda e seguindo em reta transpassando a Avenida Abel Francisco Pereira até atingir o ponto de coordenadas X = 225.570,3975 e Y = 7.483.752,6057, situado no entroncamento da Estrada Municipal PIR-268 – Estrada do Boiadeiro com o leito do Ribeirão do Enxofre, defletindo à direita e seguindo pelo leito do Ribeirão do Enxofre até atingir o ponto de coordenadas X = 225.815,5253 e Y = 7.484.564,2435, situado junto a sua foz com o Rio Piracicaba, defletindo com azimute 188° 31' 17" por uma distância de 60,77 metros até atingir o ponto de coordenadas X = 225.806,5202 e Y = 7.484.504,1427; deflete à esquerda pela Avenida Jaime Pereira com azimute 137° 14' 47" por uma distância de 322.22 metros até atingir o ponto de coordenadas X = 226.025,2633 e Y = 7.484.267,5371; deflete à esquerda pela Avenida Jaime Pereira com azimute 127° 09' 33" por uma distância de 202,46 metros até atingir o ponto de coordenadas X = 226.227,7258 e Y = 7.484.114,0867, situado na rotatória do entroncamento das avenidas Jaime Pereira e Dr. Paulo de Moraes e Rua Antonio Correa Barbosa; defletindo à direita segue acompanhando a Avenida Dr. Paulo de Moraes até atingir o ponto de coordenadas X = 226.659,6065 e Y = 7.483.681,7281, situado no cruzamento desta com a Rua Prof. José Rosário Losso, segue acompanhando a referida avenida com azimute 107°16'21", por uma distância de 165,35 metros até atingir o ponto de coordenadas X = 226.817,5040 e Y = 7.483.632,6320, situado no cruzamento da Avenida Dr. Pulo de Moraes com a Rua Caramuru, defletindo levemente à direita, segue em reta com azimute 113°33'16", por uma distância de 151,88 metros até atingir o ponto inicial da presente descrição, fechando assim o seu perímetro.

Na ZEIPC 13 – Castelinho, as edificações inseridas na área a seguir descrita, poderão ter Coeficiente de Aproveitamento (CA) = 2: "Tem início no ponto de coordenadas X = 226.898,2618 e Y = 7.483.513,5105, situado no entroncamento da projeção da Avenida Dr. Paulo de Moraes com a Avenida 9 de Julho e Rua Paraguaçu; deste ponto segue em reta com azimute 225°01'17", por uma distância de 146,41 metros, acompanhando a Avenida 9 de Julho, até atingir o ponto de coordenadas X = 226.794,6897 e Y = 7.483.410,0156, situado no cruzamento desta com a Rua Santos; deflete à esquerda pela Rua Santos com azimute 205° 53' 01" por uma distância de 188.63 metros até atingir o ponto de coordenadas X = 226.712,3406 e Y = 7.483.240,3012, situado no cruzamento desta com a Avenida Dona Jane Conceição; deflete à direita pela Avenida Dona Jane Conceição com azimute 295° 54' 39" por uma distância de 952.86 metros até atingir o ponto de coordenadas X = 225.855,2636 e Y = 7.483.656,6782, situado no cruzamento desta avenida com a Avenida 9 de Julho; deflete à esquerda pela Avenida 9 de julho com azimute 272° 37' 58" por uma distância de 115.63 metros até atingir o ponto de coordenadas X = 225.739,7539 e Y = 7.483.661,9897, situado no cruzamento desta avenida com a Rua Dr. Otávio Mendes de Toledo; deste ponto deflete à direita e segue em reta com azimute 24°09'51", por uma distância de 252,26 metros acompanhando a Rua Dr. Otávio Mendes de Toledo até atingir o ponto de coordenadas X = 225.890,4974 e Y = 7.483.996,6990, situado no cruzamento desta com a Rua Dr. Lula; deflete à esquerda e segue em reta com azimute 357°10'38" por uma distância de 34,92 metros seguindo pela Rua Otávio M. de Toledo até atingir o ponto de coordenadas X = 225.888,7774 e Y = 7.484.031,5821, situado no alinhamento predial da referida rua; deflete à direita e segue acompanhando, distante à 30 metros, o alinhamento predial da Rua Dr. Lula, por sua extensão 435,11 metros até atingir o ponto de coordenadas X = 226.254,7204 e Y = 7.483.897,1058, situado onde esta projeção atinge a Rua Romeu de Souza Carvalho; deflete à direita e segue em reta com azimute 147°26'46", por uma distância de 105,80 metros acompanhando a Rua Romeu de Souza Carvalho até atingir o ponto de coordenadas X = 226.311,6521 e Y = 7.483.807,9262, situado no cruzamento da referida rua com a Rua Dr. Lula; deflete à esquerda e segue por esta por uma distância aproximada de 220,00 metros até atingir o ponto de coordenadas X = 226.486,6574 e Y = 7.483.737,6538, situado no cruzamento desta com a Avenida Dr. Paulo de Moraes; deste ponto deflete levemente à esquerda e segue em reta com azimute 106°46'38", por uma distância de 349,62 metros acompanhando a Avenida Dr. Paulo de Moraes até atingir o ponto de coordenadas X = 226.821,3964 e Y = 7.483.636,7346, situado do cruzamento desta com a Rua Caramuru; deflete à direita e segue em reta acompanhando a Avenida Dr. Paulo de Moraes e sua projeção até atingir o ponto inicial da presente descrição, fechando assim o perímetro."

ANEXO X Zona Especial Institucional - ZEIT

Zona Especial Institucional 1 – ZEIT 1

Tem início no cruzamento da margem esquerda do Rio Piracicaba com o Córrego Afluente deste no ponto de coordenadas X = 231.857,0041 e Y = 7.487.217,4398 e seguindo por este Córrego à montante até atingir o ponto de coordenadas X = 231.976,3978 e Y = 7.486.600,9552, defletindo à esquerda e seguindo por uma reta com azimute 149°02'51", por uma distância de 423,17 metros até atingir o ponto de coordenadas X = 232.194,0467 e Y = 7.486.238,0461, situado em um caminho de servidão, deflete à esquerda e segue em reta com azimute 91°19'47", na extensão de 68,95 metros pelo referido caminho até atingir o ponto de coordenadas X = 232.262,9818 e Y = 7.486.236,4460 situado onde este cruza com outro caminho de servidão, junto à divisa de propriedade da Caterpillar do

Brasil S.A., defletindo à direita e seguindo pelo caminho de servidão nas proximidades das divisas da Caterpillar do Brasil S.A. até atingir o ponto de coordenadas X = 232.228,6151 e Y = 7.486.039,1056, defletindo à esquerda e seguindo e seguindo por uma linha reta com azimute 167°29'27" por uma distância de 1.098,98 metros até atingir o ponto de coordenadas X = 232.466,7183 e Y = 7.484.966,2989, situado à Rodovia Estadual SP 304 Luiz de Queiroz, defletindo à direita e seguindo por esta Rodovia com azimute 275°42'10" por uma distância de 1.272,85 metros até atingir o ponto de coordenadas X = 231.200,4090 e Y = 7.485.091,6363, situado ao eixo desta com o prolongamento da Rua Luciano Gallet, defletindo à esquerda e seguindo por esta Rua com azimute 198°41'31" por uma distância de 146,08 metros até atingir o ponto de coordenadas X = 231.153,5909 e Y = 7.484.953,2560, situado no cruzamento desta com a Divisa do Loteamento Jardim Brasília e propriedade da ESALQ, defletindo à direita e seguindo por esta Divisa com azimute 292°33'16" por uma distância de 702,60 metros até atingir o ponto de coordenadas X = 230.504,7272 e Y = 7.485.222,7452, situado ao leito do Ribeirão Piracamicirim, defletindo à direita e seguindo por este à jusante até atingir o ponto de coordenadas X = 230.551,4869 e Y = 7.485.388,7399, situado à Rodovia Estadual SP 304 Luiz de Queiroz e Avenida Pádua Dias, defletindo à esquerda e seguindo por esta Avenida até atingir o ponto de coordenadas X = 229.732,8524 e Y = 7.485.663,4762, defletindo à esquerda e seguindo pela Rua Edu Chaves com azimute 269°01'03" por uma distância de 115,59 metros até atingir o ponto de coordenadas X = 229.616,4400 e Y = 7.485.661,4800, situado na Avenida Independência, defletindo à esquerda e seguindo por esta Avenida com azimute 183°43'48" por uma distância de 111,90 metros até atingir o ponto de coordenadas X = 229.609,1605 e Y = 7.485.549,8193, defletindo à direita e seguindo pela Rua Barão de Piracamicirim com azimute 295°41'14" por uma distância de 404,71 metros até atingir o ponto de coordenadas X = 229.304,7855 e Y = 7.485.698,5905, situado à Divisa de Propriedade da ESALQ, defletindo à direita e seguindo por esta Divisa com azimute 24°28'40" por uma distância de 104,89 metros até atingir o ponto de coordenadas X = 229.348,2433 e Y = 7.485.794,0481, situado à Rua Edu Chaves, defletindo à esquerda e seguindo por esta com azimute 209°67'28" por uma distância de 65,50 metros até atingir o ponto de coordenadas X = 229.338,3855 e Y = 7.485.913,9619, situado à Avenida Centenário, defletindo à esquerda e seguindo por esta avenida com azimute 296°45'34" por uma distância de 1.138,17 metros até atingir o ponto de coordenadas X = 228.324,6421 e Y = 7.486.329,2705, situado à Avenida Torquato da Silva Leitão, defletindo à esquerda e seguindo por esta com azimute 213°13'34" por uma distância de 250,35 metros até atingir o ponto de coordenadas X = 228.187,4675 e Y = 7.486.119,8535, situado à Divisa do Loteamento Clube de Campo e a Propriedade do Lar dos Velhinhos, defletindo à direita e seguindo por esta Divisa até atingir a margem esquerda do Rio Piracicaba no ponto de coordenadas X = 227.741,5776 e Y = 7.486.262,6448, defletindo à direita e seguindo por esta margem à montante até atingir o ponto inicial da presente descrição, fechando assim o seu perímetro.

Zona Especial Institucional 2 – ZEIT 2

Tem início no cruzamento do Córrego Guamium com uma linha imaginária do prolongamento da Divisa de Propriedade da Estação Experimental de Cana no ponto de coordenadas X = 228.996,1500 e Y = 7.491.003,3600 e seguindo por esta com azimute 152°18'49" por uma distância de 1.159,71 metros até atingir o ponto de coordenadas X = 229.534,9658 e Y = 7.489.976,4665, situado à Rodovia Estadual SP 147 Fausto Santomauro, defletindo à direita e seguindo por esta no sentido Rio Claro - Piracicaba com azimute 211°05'55" por uma distância de 1.463,36 metros até atingir o ponto de coordenadas X = 228.780,1645 e Y = 7.488.725,0517, situado na Divisa do Loteamento Santa Rosa com propriedade da ESALQ, defletindo à esquerda e seguindo por esta Divisa com azimute 137°22'24" por uma distância de 206,28 metros até atingir o ponto de coordenadas X = 228.919,8676 e Y = 7.488.573,2675, situado ainda nesta divisa, defletindo levemente à direita e seguindo pela Divisa com azimute 137°59'14" por uma distância de 594,40 metros até atingir o ponto de coordenadas X = 229.317,6995 e Y = 7.488.131,6277, situado ainda nesta divisa, defletindo à direita e seguindo por esta Divisa com azimute 153°11'32" por uma distância de 75,30 metros até atingir o ponto de coordenadas X = 229.351,6626 e Y = 7.488.064,4151, situado à margem direita do Rio Piracicaba, defletindo à direita e seguindo por esta margem à jusante até atingir o ponto de coordenadas X = 228.078,4895 e Y = 7.486.726,1736, situado sobre a ponte do Lar dos Velhinhos (José A. de Souza), defletindo à direita e seguindo pela Avenida Armando Dediní com azimute 344°59'14" por uma distância de 310,83 metros até atingir o ponto de coordenadas X = 227.997,9750 e Y = 7.487.026,3897, situado à Avenida Limeira, defletindo à esquerda e seguindo por esta com azimute 259°43'40" por uma distância de 552,44 metros até atingir o ponto de coordenadas X = 227.744,9466 e Y = 7.486.970,1536, situado à Avenida Monsenhor Martinho Salgot, defletindo à direita e seguindo por esta com azimute 325°16'38" por uma distância de 735,22 metros até atingir o ponto de coordenadas X = 227.426,6133 e Y = 7.487.432,7641, situado à Rodovia Estadual SP 147 Fausto Santomauro com o prolongamento da Avenida Marechal Castelo Branco, defletindo à direita e seguindo por esta Avenida com azimute 07°59'33" por uma distância de 1.188,35 metros até atingir o ponto de coordenadas X = 228.015,6046 e Y = 7.488.235,7101, situado à Divisa do Loteamento Nova República com a Divisa de Propriedade da Estação Experimental de Cana, defletindo à esquerda e seguindo por esta Divisa com azimute 273°56'25" por uma distância de 716,60 metros até atingir o ponto de coordenadas X = 227.298,0781 e Y = 7.488.281,6534, situado à Estrada do Meio, defletindo à direita e seguindo por esta com azimute 08°00'23" por uma distância de 894,21 metros até atingir o ponto de coordenadas X = 227.405,7875 e Y = 7.489.170,6677, situado ao leito do Córrego Guamium, defletindo à direita e seguindo por este à montante até atingir o ponto inicial da presente descrição, fechando assim o seu perímetro.

Zona Especial Institucional 3 – ZEIT 3

Tem início no cruzamento da Avenida Maria Maniero com a Avenida Barão de Serra Negra, no ponto de coordenadas X = 227.507,4770 e Y = 7485766.3933, e seguindo por esta com azimute 110°11'09" por uma distância de 120,89 metros até atingir o ponto de coordenadas X = 227.620,9480 e Y = 7.485.724,6761, situado à margem direita do Rio Piracicaba junto à Ponte Irmãos Rebouças, defletindo à direita e seguindo por esta margem à jusante até atingir o ponto de coordenadas X = 226.189,3751 e Y = 7.484.513,2665, situado à Ponte do Morato, defletindo à direita com azimute 33°38'58" e seguindo por uma distância de 71,83 metros até atingir o ponto de coordenadas X = 226.229,0779 e Y = 7.484.573,0458, situado ao centro da rotatória com o prolongamento da Ponte do Morato com a Avenida Cruzeiro do Sul, defletindo à direita e seguindo pela

Avenida Sérgio Caldaro até atingir o ponto de X = 226.756,5798 e Y = 7.484.699,2567, situado no início da mesma, defletindo à esquerda e seguindo por linha reta com azimute 28°34'58" por uma distância de 55,98 metros até atingir o ponto de coordenadas X = 226.783,1252 e Y = 7.484.748,5450, situado à Rua Prof. Joaquim do Marco, defletindo à esquerda e seguindo por esta com azimute 26°52'38" por uma distância de 417,17 metros até atingir o ponto de coordenadas X = 227.130,3599 e Y = 7.485.366,7772, situado à Divisa do Sistema de Lazer do Loteamento Terras do Engenho, defletindo à direita e seguindo por esta Divisa com azimute 122°17'52" por uma distância de 54,08 metros até atingir o ponto de coordenadas X = 227.176,0707 e Y = 7.485.337,8824, situado à Avenida Maria Maniero, defletindo à esquerda seguindo por esta com azimute 49°05'10" por uma distância de 144,16 metros até atingir o ponto de coordenadas X = 227.285,0784 e Y = 7.485.432,2289, situado na Avenida Maria Maniero, defletindo à esquerda seguindo por esta por uma distância de 402,39 metros até atingir o ponto inicial da presente descrição, fechando assim o seu perímetro.

Zona Especial Institucional 4 – ZEIT 4

Tem início no cruzamento da Rua João Sampaio com a Avenida Torquato da Silva Leitão no ponto de coordenadas X = 228.100,1060 e Y = 7.485.872,8153 e seguindo por esta com azimute 183°51'29" por uma distância de 199.69 metros até atingir o ponto de coordenadas X = 228.086,6693 e Y = 7.485.673,5688, situado à Avenida Armando de Salles Oliveira, defletindo à direita e seguindo por esta até atingir o ponto de coordenadas X = 227.864,3411 e Y = 7.485.593,9081, situado à Rua Luiz de Queiroz, defletindo à esquerda e seguindo por esta com azimute 207°24'09" por uma distância de 636,49 metros até atingir o ponto de coordenadas X = 227.571,4074 e Y = 7.485.028,8411, situado à Rua Treze de Maio, defletindo à direita e seguindo por esta com azimute 297°19'14" por uma distância de 84,46 metros até atingir o ponto de coordenadas X = 227.496,3753 e Y = 7.485.067,6021, situado à Rua Antonio Correa Barbosa, defletindo à esquerda e seguindo por esta com azimute 205°12'59" até atingir o ponto de coordenadas X = 226.569,6752 e Y = 7.484.176,0775, situado à Rua Antonio Correa Barbosa, defletindo à direita e seguindo pela mesma com azimute 259°43'39" por uma distância de 347,62 metros até atingir o ponto de coordenadas X = 226.227,7258 e Y = 7.484.114,0867, situado na rotatória do entroncamento da Rua Antonio Correa Barbosa, Avenida Dr. Paulo de Moraes e Avenida Jaime Pereira, defletindo à direita e seguindo em reta pela Avenida Jaime Pereira com azimute 307°09'33", por uma distância de 202,46 metros até atingir o ponto de coordenadas X = 226.025,2633 e Y = 7.484.267,5371, situado na Avenida Jaime Pereira, defletindo à direita e seguindo em reta pela referida rua com azimute 317°14'47", por uma distância de 322,22 metros até atingir o ponto de coordenadas X = 225.806,5202 e Y = 7.484.504,1427, situado no entroncamento da Avenida Jaime Pereira com a Av. Abel Francisco Pereira, defletindo à direita seguindo em reta com azimute 8° 31'17", por uma distância de 60,77 metros junto à foz do Ribeirão do Enxofre com o Rio Piracicaba no ponto de coordenadas X = 225.815,5253 e Y = 7.484.564,2436, defletindo à direita e seguindo pela margem esquerda do Rio Piracicaba à montante até atingir o ponto de coordenadas X = 227.798,4969 e Y = 7.485.981,2725, situado à Divisa do Clube de Campo com o prolongamento da Rua João Sampaio, defletindo à direita e seguindo por esta Divisa e pela Rua João Sampaio até atingir o ponto inicial desta presente descrição, fechando assim o seu perímetro.

Na ZEIT 4 – As edificações inseridas na área a seguir descrita terão o Coeficiente de Aproveitamento (CA) = 2,5. "Tem início no ponto de coordenadas X = 227.368,1755 e Y = 7.485.133,9144, no cruzamento da Rua 13 de Maio com a Avenida Beira Rio – Joaquim Miguel Dutra; deste ponto segue acompanhando o eixo da Avenida Beira Rio – Joaquim Miguel Dutra até atingir o ponto de coordenadas X = 227.765,5881 e Y = 7.485.458,4569, situado próximo a rotatória de intersecção com a Rua Luiz de Queiroz; deste ponto segue em curva à direita acompanhando a confluência da Avenida Beira Rio – Joaquim Miguel Dutra com a Rua Luiz de Queiroz até atingir o ponto de coordenadas X = 227.787,0553 e Y = 7.485.440,3326, situado no eixo da Rua Luiz de Queiroz; deste ponto segue em reta pela Rua Luiz de Queiroz com azimute 206°52'27", por uma distância de 463,48 metros até atingir o ponto de coordenadas X = 227.572,6573 e Y = 7.485.029,0782, situado no cruzamento das ruas Luiz de Queiroz e 13 de Maio; deste ponto deflete à direita e segue em reta pela Rua 13 de Maio com azimute 297°08'38", por uma distância de 229,79 metros até atingir o ponto inicial da presente descrição, fechando assim o perímetro."

Zona Especial Institucional 5 – ZEIT 5

Tem início na confluência da via de acesso secundário , que provém da alça de acesso e retorno, situado na Rodovia Estadual SP-308 – Comendador Mário Dediní – Rodovia do Açúcar, com a via interna, a qual logo atravessa por trás das edificações da faculdade, sendo a mesma que dá acesso a "Fazendinha" no ponto de coordenadas X = 233.762,6914 e Y = 7.477.871,0728, defletindo à direita e seguindo a confluência pela via interna, no sentido dos edifícios, com azimute 343°00'14" por uma distância de 874,73 metros até atingir o ponto de coordenadas X = 233.507,7791 e Y = 7.478.707,8393, situado no cruzamento desta via com caminho periférico do campus, defletindo à direita, segue acompanhando este caminho por uma distância de 828,00 metros até atingir o ponto de coordenadas X = 234.163,2135 e Y = 7.478.550,3107, situado do cruzamento deste caminho com o eixo da via de acesso principal da Universidade Metodista de Piracicaba - UNIMEP, defletindo à direita e seguindo o eixo da via de acesso principal da Universidade Metodista de Piracicaba – UNIMEP, por uma distância de 174,58 metros até o ponto de coordenadas X = 234.026,4129 e Y = 7.478.441,8422, situado do cruzamento do referido eixo com a rotatória ali existente, defletindo pela alça direita e contornando a referida rotatória até o ponto de coordenadas X = 234.023,6722 e Y = 7.478.419,8304, situado no encontro com o eixo do da via de acesso ao estacionamento, defletindo à direita segue em reta com azimute 147°39'57", por uma distância de 45,12 metros até o ponto de coordenadas X = 234.047,8157 e Y = 7.478.381,7066, próximo a entrada do estacionamento, defletindo à direita segue em reta com azimute 221°54'29", por uma distância de 57,63 metros até encontrar o ponto de coordenadas X = 234.009,3169 e Y = 7.478.338,8114, no alinhamento do estacionamento, defletindo à esquerda, segue em reta com azimute 159°38'56", por uma distância de 167,42 metros até o ponto de coordenadas X = 234.067,5317 e Y = 7.478.181,8593, defletindo em curva à direita com raio 134,52 metro e desenvolvimento de 54,03 metros até o ponto de coordenadas X = 234.059,1893 e Y = 7.478.128,8416, situado na via de acesso secundário, que provém da alça de acesso e retorno, situado na Rodovia Estadual SP-308 – Comendador Mário Dediní – Rodovia do Açúcar, defletindo à direita segue acompanhando a referida via de acesso secundário, até atingir o ponto inicial da presente descrição, fechando assim o seu perímetro.

LEI N.º 7.355, DE 03 DE JULHO DE 2012.

Dispõe sobre a Lei de Diretrizes Orçamentárias do Município de Piracicaba (LDO), para o exercício de 2013 e dá outras providências.

BARJAS NEGRI, Prefeito do Município de Piracicaba, Estado de São Paulo, no uso de suas atribuições,

Faz saber que a Câmara de Vereadores de Piracicaba aprovou e ele sanciona e promulga a seguinte

L E I N º 7 3 5 5

CAPÍTULO I
DAS DIRETRIZES GERAIS

Art. 1º Ficam estabelecidas para a elaboração do Orçamento do Município relativo ao exercício de 2013 as diretrizes gerais pautadas nos princípios estabelecidos na Constituição Federal, na Constituição Estadual, no que couber, na Lei Federal nº 4.320, de 17 de março de 1964 e na Lei Complementar Federal nº 101, de 4 de maio de 2000 - Lei de Responsabilidade Fiscal.

Art. 2º A estrutura orçamentária que servirá de base para a elaboração do orçamento-programa para o próximo exercício deverá obedecer à disposição constante do anexo denominado - ESTRUTURA DE ÓRGÃOS, UNIDADES ORÇAMENTÁRIAS E EXECUTORAS que faz parte integrante desta Lei.

Art. 3º As unidades orçamentárias, quando da elaboração de suas propostas orçamentárias parciais, deverão atender a estrutura orçamentária e as determinações emanadas pelos setores competentes da área.

Art. 4º A proposta orçamentária não conterá dispositivo estranho à previsão da receita e à fixação da despesa, face ao contido na Constituição Federal e na Lei de Responsabilidade Fiscal, devendo atender a um processo de planejamento permanente, de descentralização, de participação comunitária, contendo "reserva de contingência", identificada pelo código 99999999, em montante equivalente a, no máximo, 1,0% (um por cento) da receita corrente líquida.

Parágrafo único. O Poder Legislativo encaminhará ao Poder Executivo sua proposta orçamentária parcial até o dia 30 de julho, de conformidade com os limites financeiros estabelecidos pela Constituição Federal.

Art. 5º A Lei Orçamentária dispensará, na fixação da despesa e na estimativa da receita, atenção aos princípios de:

I - prioridade de investimentos nas áreas sociais;

II - austeridade na gestão dos recursos públicos;

III - modernização na ação governamental;

IV - modernização e recuperação da infraestrutura urbana.

Art. 6º O Município assegurará em seu orçamento anual, na medida das disponibilidades financeiras e obedecidos os preceitos legais, percentuais de sua receita destinados a:

I - manutenção e desenvolvimento do ensino, na forma que dispuser a legislação em vigor;
II - acesso à moradia para as populações de baixa renda;

III - preservação e recuperação do meio ambiente;

IV - promoção social e bem-estar da população, nos termos da Lei Orgânica da Assistência Social;

V - organização e ampliação do Sistema Municipal de Saúde;

VI - desenvolvimento econômico sustentável, com ênfase para o fomento ao turismo, o incentivo à criação de micro e pequenas empresas e a criação de mecanismos que possam incentivar a instalação de novas empresas no Município;

VII - preservação do patrimônio público;

VIII - sistema de radiodifusão;

IX - diminuição das desigualdades sociais e econômicas;

X - conservação, manutenção, limpeza e organização dos Cemitérios Municipais;

XI - reforma administrativa, atualização salarial e dissídio coletivo;

XII - implantação de política de oferecimento de empregos para pessoas portadoras de necessidades especiais;

XIII - aperfeiçoamento dos mecanismos de arrecadação do Município;

XIV - pagamentos de sentenças judiciais;

XV - manutenção e funcionamento do Poder Legislativo;

XVI - promoção do desenvolvimento agropecuário sustentável;

XVII - promoção de obras urbanas, com ênfase à acessibilidade de pessoas portadoras de deficiências;

XVIII - promoção de atividades culturais;

XIX - promoção de ações visando aprimorar a segurança pública;

XX - promoção de ações visando o aprimoramento do transporte público coletivo;

XXI - promoção de atividades de esporte, lazer e atividades motoras.

Art. 7º Em consonância com o que dispõe a alínea "e", inciso I, art. 4º, da Lei Complementar Federal nº 101, de 04 de maio de 2000, a Administração Pública Municipal desenvolverá sistema de controle de custos e a avaliação dos resultados dos programas financiados com recursos orçamentários.

Art. 8º Caso seja necessário proceder à limitação do empenho e da movimentação financeira para atingir a meta de resultado primário, nos termos do art. 9º da Lei Complementar Federal n.º 101, de 4 de maio de 2000, será fixado percentual de redução sobre o total de atividades e sobre o de projetos, separadamente.

Art. 9º Fica o Poder Executivo autorizado, mediante a existência de convênio, acordo ou congêneres, a contribuir para o custeio de despesas de competência de outros entes da Federação.

Art. 10. A mensagem que encaminhar o Projeto de Lei Orçamentária Anual deverá explicitar as eventuais alterações, de qualquer natureza e as respectivas justificativas, em relação às determinações contidas nesta Lei.

Art. 11. O Projeto de Lei do Orçamento Anual conterá a discriminação da despesa, no mínimo, por elementos de acordo com o art. 15 da Lei Federal n.º 4.320/64.

CAPÍTULO II
DAS METAS FISCAIS

Art. 12. A proposta orçamentária anual atenderá às diretrizes gerais e aos princípios de unidade, universalidade e anualidade, não podendo o montante das despesas fixadas excederem a previsão da receita para o exercício.

Art. 13. As receitas e as despesas serão estimadas tomando-se por base o índice de inflação apurado nos últimos 12 (doze) meses, a tendência e o comportamento da arrecadação municipal mês a mês, tendo em vista, principalmente, os reflexos dos planos de estabilização econômica editados pelo Governo Federal, em conformidade com o anexo denominado – ANEXO DE METAS FISCAIS, composto pelos Demonstrativos I, II, III, IV, V, VI, VII, VIII, IX.

Parágrafo único. Na estimativa das receitas deverão ser consideradas, ainda, as modificações da legislação tributária, incumbindo à Administração o seguinte:

I - atualização dos elementos físicos das unidades imobiliárias;

II - expansão do número de contribuintes;

III - atualização dos cadastros fiscais, mobiliário e imobiliário.

Art. 14. O Projeto de Lei Orçamentária poderá computar, na receita, operações de crédito:

I - autorizadas por lei específica, nos termos do art. 7º, § 2º, da Lei Federal nº 4.320, de 17 de março de 1964;

II - a serem autorizadas pela Lei Orçamentária Anual.

Parágrafo único. Durante a execução orçamentária, não poderão ser utilizados recursos provenientes de anulação de dotações relativas a projetos ou atividades vinculados a operações de crédito.

Art. 15. Durante o exercício de 2013 será acrescido à proposta orçamentária o produto das operações de crédito que vierem a ser autorizadas pelo Poder Legislativo.

Art. 16. A Lei Orçamentária Anual autorizará o Poder Executivo a realizar, por Decreto, a transposição, o remanejamento ou a transferência de recursos de uma categoria de programação para outra ou de um órgão para outro, até o limite de 10% (dez por cento) do total das receitas arrecadadas, nos termos do que dispõe o art. 167, inciso VI, da Constituição da República Federativa do Brasil.

Art. 17. A Lei Orçamentária Anual autorizará o Poder Executivo a abrir, por Decreto, créditos suplementares até o limite de 10% (dez por cento) do total das receitas arrecadadas, de acordo com o art. 7º, inciso I, combinados com o art. 43 e seus parágrafos e incisos, da Lei Federal n.º 4.320/64, ratificado pelo § 8º do art. 165 da Constituição Federal.
Art. 18. Os Fundos Especiais constantes do orçamento fiscal somente poderão ter as suas despesas realizadas até o montante correspondente ao efetivo ingresso das respectivas receitas.

§ 1º Para efeito do disposto no *caput* deste artigo, o Poder Executivo suplementará, se necessário, as dotações vinculadas aos Fundos Especiais até o limite de suas efetivas arrecadações.

§ 2º As suplementações de que trata o parágrafo anterior não serão contabilizadas para efeito de cálculo dos percentuais aludidos nos arts. 16 e 17, retro.

Art. 19. O orçamento poderá prever a celebração de convênios com entidades sem fins lucrativos, conforme o disposto no art. 116 da Lei Federal nº 8.666/93.

Art. 20. O orçamento poderá prever a concessão de ajuda financeira a título de auxílios, subvenções e contribuições às entidades sem fins lucrativos nas áreas de saúde, educação, meio ambiente, esporte, cultura e assistência social.

§ 1º Os pagamentos serão efetuados após aprovação, pelo Poder Executivo, dos Planos de Aplicação apresentados pelas entidades beneficiadas, os quais deverão conter metas objetivas em consonância com o disposto nesta Lei e atendendo as normas estabelecidas na Instrução Normativa do Sistema de Controle Interno nº 01/06.

§ 2º Os prazos para prestação de contas serão fixados pelo Poder Executivo, dependendo do plano de aplicação, não podendo ultrapassar 30 (trinta) dias do encerramento do exercício.

§ 3º Fica vedada a concessão de ajuda financeira às entidades que não prestarem contas dos recursos anteriormente recebidos, assim como as que não tiverem suas contas aprovadas pelo Executivo Municipal.

Art. 21. Para atender ao disposto na Lei de Responsabilidade Fiscal, o Poder Executivo se incumbirá do seguinte:

I - de estabelecer a Programação Financeira e o Cronograma de Execução Mensal de Desembolso;

II - de publicar, até 30 (trinta) dias após o encerramento do bimestre, relatório resumido da execução orçamentária, verificando o alcance das metas que, se não atingidas, implicarão em cortes de dotações do Poder Executivo;

III - de emitir, a cada 04 (quatro) meses, Relatório de Gestão Fiscal, avaliando o cumprimento das Metas Fiscais, em audiência pública, perante a Câmara de Vereadores de Piracicaba, seguindo os prazos estabelecidos na Lei de Responsabilidade Fiscal;

IV - de divulgar, amplamente, inclusive na *Internet*, os Planos, a LDO, os Orçamentos, as prestações de contas e os pareceres do Tribunal de Contas do Estado de São Paulo, ficando os mesmos à disposição da comunidade.

Art. 22. Fica o Poder Executivo autorizado a executar os Restos a Pagar do exercício de 2012, de acordo com as disposições legais, desde que possua a contrapartida financeira.

§ 1º As despesas legalmente empenhadas e inscritas em Restos a Pagar pertencerão ao exercício financeiro a que se referem, conforme o art. 35 da Lei n.º 4.320/64.

§ 2º Serão consideradas para efeito de cômputo dos 25% de aplicação mínima na manutenção e desenvolvimento do ensino, conforme art. 212 da Constituição Federal, as despesas inscritas em Restos a Pagar.

CAPÍTULO III
DO ORÇAMENTO FISCAL

Art. 23. O orçamento fiscal abrangerá os Poderes Executivo e Legislativo e os órgãos de Administração Direta e Indireta.

Art. 24. As despesas com pessoal e encargos obedecerão às disposições contidas na Constituição Federal e na Lei Complementar Federal nº 101, de 4 de maio de 2000.

Art. 25. Na elaboração da proposta orçamentária serão atendidos, preferencialmente, os projetos e atividades constantes do anexo denominado - PLANEJAMENTO ORÇAMENTÁRIO - UNIDADES EXECUTORAS E AÇÕES VOLTADAS AO DESENVOLVIMENTO DO PROGRAMA GOVERNAMENTAL, que faz parte integrante desta Lei, podendo, na medida das necessidades, serem elencadas novas Ações, desde que financiadas com recursos próprios ou de outras esferas de governo.

Parágrafo único. O Poder Executivo somente poderá incluir novos projetos desde que devidamente atendidos aqueles em andamento e contempladas as despesas de conservação do patrimônio público e compatíveis com o Plano Plurianual e com a Lei de Diretrizes Orçamentárias.

Art. 26. O pagamento dos vencimentos, salários de pessoal e seus encargos e do serviço da dívida fundada terão prioridade sobre as ações de expansão.

Art. 27. O Município aplicará, no mínimo, 25% (vinte e cinco por cento) das receitas resultantes de impostos na manutenção e desenvolvimento do ensino, nos termos do art. 212 da Constituição Federal e, no mínimo, 15% (quinze por cento) nas ações e serviços básicos de saúde, nos termos do inciso III, do art. 77, do Ato das Disposições Constitucionais Transitórias.

Art. 28. O Poder Executivo poderá prever no Projeto de Lei Orçamentária para 2013, transferência financeira para o Instituto de Previdência e Assistência Social dos Funcionários Públicos Municipais de Piracicaba - IPASP, Instituto de Pesquisas e Planejamento de Piracicaba – IPPLAP e Empresa Municipal de Desenvolvimento Habitacional de Piracicaba - EMDHAP.

Art. 29. A proposta orçamentária que o Poder Executivo encaminhar ao Poder Legislativo até o dia 30 de setembro de 2012, compor-se-á de:

I - mensagem, de acordo com o inciso I, do art. 22 da Lei Federal nº 4.320/64;

II - projeto de lei orçamentária;

III - tabelas explicativas da receita e despesa dos três últimos exercícios;

IV - demonstrativo dos efeitos sobre as receitas e despesas decorrentes de isenções, anistias, remissões, subsídios e benefícios de natureza financeira, tributária e creditícia, bem como das medidas de compensação às renúncias de receitas e ao aumento de despesas obrigatórias de caráter continuado, atendendo ao disposto no art. 165, § 6º da Constituição Federal e ao art. 5º, inciso II da Lei Complementar Federal n.º 101, de 4 de maio de 2000;

V - demonstrativo da compatibilidade da programação dos orçamentos com os objetivos e metas constantes do Anexo de Metas Fiscais - Demonstrativo I - Das Metas Anuais, que faz parte integrante desta Lei;

VI - descrição sucinta das principais finalidades de cada unidade administrativa;

VII - quadros demonstrativos da receita e planos de aplicação dos fundos especiais.

Art. 30. A reserva de contingência poderá ser utilizada para suplementação orçamentária de acordo com os riscos fiscais apresentados no anexo denominado - ANEXO DE RISCOS FISCAIS, composto pelo Demonstrativo I desta Lei.

Parágrafo único. Caso a reserva de contingência não seja utilizada até 31 de outubro de 2013, para os fins de que trata o *caput* deste artigo, poderá constituir-se em recurso para abertura de outros créditos adicionais.

Art. 31. A Lei Orçamentária Anual será integrada por:

I - sumário geral da receita por fontes e da despesa por funções de governo;

II - sumário geral da receita e despesa, por categorias econômicas;



III - sumário da receita por fontes e respectiva legislação;

IV - quadro das dotações por órgãos do governo e da administração.

Art. 32. O produto da alienação de bens de propriedade do Município, autorizado pelo Poder Legislativo, poderá ser acrescido à proposta orçamentária.

Parágrafo único. É vedada a aplicação da receita de capital derivada da alienação de bens que integram o patrimônio público, para o financiamento de despesa corrente, nos termos do art. 44, da Lei de Responsabilidade Fiscal.

Art. 33. O Poder Executivo deverá demonstrar anexo ao Projeto de Lei Orçamentária Anual, a aplicação prevista para atendimento ao art. 212 da Constituição Federal e ao inciso III, do art. 77, do Ato das Disposições Constitucionais Transitórias.

CAPÍTULO IV DO ORÇAMENTO DAS ADMINISTRAÇÕES INDIRETAS

Art. 34. Os orçamentos dos órgãos que compõem a Administração Indireta compreenderão:

I - o programa de trabalho e o demonstrativo da despesa, por natureza de cada órgão, de acordo com as especificações da Lei Federal n.º 4.320, de 17 de março de 1964;

II - o demonstrativo da receita, por órgão, de acordo com a fonte e origem dos recursos;

III - o orçamento de investimentos, devidamente especificado, conforme previsto para a Administração Direta.

CAPÍTULO V DAS ALTERAÇÕES NA LEGISLAÇÃO TRIBUTÁRIA

Art. 35. O Poder Executivo, caso julgue oportuno, enviará ao Legislativo

projeto de lei dispondo sobre:

I - revisão e atualização do Código Tributário Municipal, de forma a corrigir distorções;

II - revisão das isenções de impostos e taxas;

III - compatibilização das taxas aos custos efetivos dos serviços prestados pelo Município, de forma a assegurar sua eficiência;

IV - atualização da Planta Genérica de Valores, ajustando-a aos movimentos de valorização do mercado imobiliário;

V - instituição, supressão ou revisão de taxas para serviços que o Município, eventualmente, julgue de interesse da comunidade e necessite de fonte de custeio;

VI - concessão de benefícios fiscais a todas as empresas construtoras que iniciarem obras de unidades habitacionais enquadradas no conceito de moradia popular;

VII - imunidade tributária para templos religiosos desde a sua construção, de acordo com o art. 150, inciso VI, alínea “b”, da Constituição Federal.

CAPÍTULO VI POLÍTICA DE FOMENTO

Art. 36. O Poder Executivo poderá, mediante autorização legislativa, realizar projetos que exijam investimentos em conjunto com a iniciativa privada, desde que resultem em crescimento econômico.

Parágrafo único. A definição das empresas que participarão de cada projeto deverá ser efetuada através de licitação pública.

Art. 37. O Poder Executivo poderá adotar medidas de fomento à participação das micro, pequenas e médias empresas instaladas na região, no fornecimento de bens e serviços para a Administração Pública Municipal, bem como facilitará a abertura de novas empresas de micro, pequeno e

médio porte, por meio de desburocratização dos respectivos processos e criação de incentivos fiscais quando julgar necessário.

Art. 38. O Poder Executivo poderá enviar ao Legislativo projeto de lei dispondo sobre alterações na Legislação Tributária, com vistas ao fomento da atividade econômica no Município.

Art. 39. O Poder Executivo poderá enviar ao Legislativo projeto de lei criando mecanismos fiscais que favoreçam a geração de empregos.

Art. 40. O Poder Executivo, mediante prévia autorização Legislativa, poderá criar incentivos administrativos e fiscais de modo a fomentar a instalação de empresas que estimulem o desenvolvimento de atividades turísticas e esportivas.

Art. 41. Entende-se como despesas irrelevantes, para fins do § 3º do art. 16 da Lei Complementar Federal n.º 101, de 4 de maio de 2000, àquelas cujo valor não ultrapasse, para bens e serviços, os limites dos incisos I e II, do art. 24, da Lei Federal n.º 8.666/93 e suas alterações.

Art. 42. Esta Lei entra em vigor na data de sua publicação.

Prefeitura do Município de Piracicaba, em 03 de julho de 2012.

BARJAS NEGRI
Prefeito Municipal

JOSÉ ADMIR MORAES LEITE
Secretário Municipal de Finanças

MILTON SÉRGIO BISSOLI
Procurador Geral do Município

Publicada no Diário Oficial do Município de Piracicaba.

MARCELO MAGRO MAROUN
Chefe da Procuradoria Jurídico-administrativa

Anexos

LEI DE DIRETRIZES ORÇAMENTÁRIAS (LDO) - 2013 ANEXO DE METAS FISCAIS DEMONSTRATIVO I - METAS ANUAIS (LRF, ART. 4º, § 1º)

Município de Piracicaba	2013			2014			2015			Em R\$
	Valor Corrente (a)	% PIB Constante (a + PIB) x 100	% PIB	Valor Corrente (b)	% PIB Constante (b + PIB) x 100	% PIB	Valor Corrente (c)	% PIB Constante (c + PIB) x 100	% PIB	
Receita Total	1.110.927.303,00	1.053.011.662,00	0,02%	1.200.993.068,00	1.079.035.123,00	0,02%	1.309.825.523,00	1.115.465.313,00	0,02%	
Receitas Primárias (I)	1.087.390.303,00	1.030.701.709,00	0,02%	1.175.421.208,00	1.056.060.024,00	0,02%	1.282.041.513,00	1.091.804.071,00	0,02%	
Despesa Total	1.110.927.303,00	1.053.011.662,00	0,02%	1.200.993.068,00	1.079.035.123,00	0,02%	1.309.825.523,00	1.115.465.313,00	0,02%	
Despesas Primárias (II)	1.088.927.303,00	1.041.637.254,00	0,02%	1.188.093.068,00	1.067.445.087,00	0,02%	1.295.925.523,00	1.103.627.883,00	0,02%	
Resultado Primário (I - II)	-11.537.000,00	-10.935.545,00	0,00%	-12.671.860,00	-11.385.063,00	0,00%	-13.884.010,00	-11.823.813,00	0,00%	
Resultado Nominal	-1.963.000,00	-1.860.664,00	0,00%	-6.991.000,00	-6.281.081,00	0,00%	-6.871.000,00	-5.851.437,00	0,00%	
Dívida Pública Consolidada	123.037.000,00	126.101.422,00	0,00%	129.046.000,00	115.941.690,00	0,00%	125.175.000,00	106.600.740,00	0,00%	
Dívida Consolidada Líquida	16.037.000,00	15.200.948,00	0,00%	9.046.000,00	8.127.401,00	0,00%	2.175.000,00	1.852.260,00	0,00%	

Fonte: Prefeitura do Município de Piracicaba
Instituto Brasileiro de Geografia e Estatística - IBGE
Banco Central do Brasil - BC

Nota: Os parâmetros utilizados para o cenário macroeconômico estão no anexo referente as premissas básicas para a projeção.
Os cálculos elaborados para as Metas Fiscais e valores constantes estão no anexo referente as premissas básicas para a projeção.

LEI DE DIRETRIZES ORÇAMENTÁRIAS (LDO) - 2013 ANEXO DE METAS FISCAIS DEMONSTRATIVO II - AVALIAÇÃO DO CUMPRIMENTO DAS METAS FISCAIS DO EXERCÍCIO ANTERIOR (LRF, ART. 4º, § 2º, INCISO I)

Município de Piracicaba	Metas Previstas em 2011 (a)		% PIB (a + PIB) x 100	Metas Realizadas em 2011 (b)		% PIB (b + PIB) x 100	Variação (b - a)	
	Valor	%		Valor	%		Valor	%
Receita Total	890.673.708,00	17,12%	0,02%	948.219.349,64	14,35%	0,02%	57.545.641,64	6,46%
Receitas Primárias (I)	875.072.955,00	17,12%	0,02%	922.750.954,34	14,35%	0,02%	47.677.999,34	5,45%
Despesa Total	890.673.708,00	17,12%	0,02%	803.694.798,74	14,35%	0,02%	-86.978.909,26	-9,77%
Despesas Primárias (II)	879.273.708,00	17,85%	0,02%	793.926.151,66	14,55%	0,02%	-85.347.556,34	-9,71%
Resultado Primário (I - II)	-4.200.753,00	-0,48%	0,00%	128.824.802,68	29,94%	0,00%	133.025.555,68	-3166,71%
Resultado Nominal	-25.458.000,00	-30,48%	0,00%	0,00	0,00%	0,00%	25.458.000,00	-100,00%
Dívida Pública Consolidada	130.275.000,00	17,65%	0,00%	137.151.969,13	3,63%	0,00%	6.876.969,13	5,28%
Dívida Consolidada Líquida	25.275.000,00	-50,18%	0,00%	0,00	0,00%	0,00%	-25.275.000,00	-100,00%

Fonte: Prefeitura do Município de Piracicaba
Instituto Brasileiro de Geografia e Estatística - IBGE
Banco Central do Brasil - BC

Nota: Os parâmetros utilizados para o cenário macroeconômico estão no anexo referente as premissas básicas para a projeção.
Os cálculos elaborados para as Metas Fiscais e valores constantes estão no anexo referente as premissas básicas para a projeção.

LEI DE DIRETRIZES ORÇAMENTÁRIAS (LDO) - 2013 ANEXO DE METAS FISCAIS DEMONSTRATIVO III - METAS FISCAIS ATUAIS COMPARADAS COM AS FIXADAS NOS TRÊS EXERCÍCIOS ANTERIORES (LRF, ART. 4º, § 2º, INCISO II)

Município de Piracicaba	Valores a Preços Correntes										Em R\$
	2010	2011	%	2012	%	2013	%	2014	%	2015	
Receita Total	760.448.493,00	890.673.708,00	17,12%	1.018.441.937,00	14,35%	1.110.927.303,00	9,08%	1.200.993.068,00	8,11%	1.309.825.523,00	9,06%
Receitas Primárias (I)	740.029.490,00	875.072.955,00	18,25%	998.882.937,00	14,15%	1.087.390.303,00	8,86%	1.175.421.208,00	8,10%	1.282.041.513,00	9,07%
Despesa Total	760.448.493,00	890.673.708,00	17,12%	1.018.441.937,00	14,35%	1.110.927.303,00	9,08%	1.200.993.068,00	8,11%	1.309.825.523,00	9,06%
Despesas Primárias (II)	746.071.738,00	879.273.708,00	17,85%	1.007.241.937,00	14,55%	1.098.927.303,00	9,10%	1.188.093.068,00	8,11%	1.295.925.523,00	9,08%
Resultado Primário (I - II)	-6.042.248,00	-4.200.753,00	-30,48%	-16.800.660,00	29,94%	-11.537.000,00	-31,33%	-12.671.860,00	9,84%	-13.884.010,00	9,57%
Resultado Nominal	-26.590.408,89	-25.458.000,00	-4,26%	-7.275.000,00	-71,42%	-1.963.000,00	-73,02%	-6.991.000,00	256,14%	-6.871.000,00	-1,72%
Dívida Pública Consolidada	110.733.000,00	130.275.000,00	17,65%	135.000.000,00	3,63%	133.037.000,00	-1,45%	129.046.000,00	-3,00%	125.175.000,00	-3,00%
Dívida Consolidada Líquida	50.733.000,00	25.275.000,00	-50,18%	18.000.000,00	-28,78%	16.037.000,00	-10,91%	9.046.000,00	-43,59%	2.175.000,00	-75,96%

Especificação	Valores a Preços Constantes									
	2010	2011	%	2012	%	2013	%	2014	%	2015
Receita Total	850.371.527,00	935.207.393,00	9,98%	1.018.441.937,00	8,90%	1.053.011.662,00	3,39%	1.079.035.123,00	2,47%	1.115.465.313,00
Receitas Primárias (I)	827.537.977,00	918.826.603,00	11,03%	998.882.937,00	8,71%	1.030.701.709,00	3,19%	1.056.060.024,00	2,46%	1.091.804.071,00
Despesa Total	850.371.527,00	935.207.393,00	9,98%	1.018.441.937,00	8,90%	1.053.011.662,00	3,39%	1.079.035.123,00	2,47%	1.115.465.313,00
Despesas Primárias (II)	834.294.721,00	923.237.393,00	10,66%	1.007.241.937,00	9,10%	1.041.637.254,00	3,41%	1.067.445.087,00	2,48%	1.103.627.883,00
Resultado Primário (I - II)	-6.756.744,00	-4.410.791,00	-34,72%	-16.900.600,00	280,90%	-10.935.545,00	-34,91%	-11.385.063,00	4,11%	-11.823.813,00
Resultado Nominal	-26.736.725,00	-26.736.725,00	-10,10%	-7.275.000,00	-72,78%	-1.860.664,00	-74,42%	-6.281.081,00	237,57%	-5.851.437,00
Dívida Pública Consolidada	123.827.177,00	136.788.750,00	10,47%	135.000.000,00	-1,31%	126.101.422,00	-6,59%	115.941.690,00	-8,06%	106.600.740,00
Dívida Consolidada Líquida	56.732.177,00	26.538.750,00	-53,22%	18.000.000,00	-32,17%	15.200.948,00	-15,55%	8.127.401,00	-46,53%	1.852.260,00

Fonte: Prefeitura do Município de Piracicaba
Instituto Brasileiro de Geografia e Estatística - IBGE
Banco Central do Brasil - BC

Nota: Os parâmetros utilizados para o cenário macroeconômico estão no anexo referente as premissas básicas para a projeção.
Os cálculos elaborados para as Metas Fiscais e valores constantes estão no anexo referente as premissas básicas para a projeção.

LEI DE DIRETRIZES ORÇAMENTÁRIAS (LDO) - 2013 ANEXO DE METAS FISCAIS DEMONSTRATIVO IV - EVOLUÇÃO DO PATRIMÔNIO LÍQUIDO (LRF, ART. 4º, § 2º, INCISO III)

Município de Piracicaba	Em R\$					
	Patrimônio Líquido	2011	%	2010	%	2009
Patrimônio / Capital		630.373.678,08	100,00%	442.526.375,36	100,00%	357.186.950,51
Reservas						
Resultado Acumulado						
Total		630.373.678,08	100,00%	442.526.375,36	100,00%	357.186.950,51

REGIME PREVIDENCIÁRIO

Patrimônio Líquido	2011	%	2010	%	2009	%
Patrimônio / Capital						
Reservas						
Resultado Acumulado	25.808.951,51	100,00%	8.512.733,96	100,00%	-1.050.508,95	100,00%
Total	25.808.951,51	100,00%	8.512.733,96	100,00%	-1.050.508,95	100,00%

Fonte: Prefeitura do Município de Piracicaba
Instituto de Prev. e Assist. Social dos Funcionários Mun. de Piracicaba

LEI DE DIRETRIZES ORÇAMENTÁRIAS (LDO) - 2013 ANEXO DE METAS FISCAIS DEMONSTRATIVO V - ORIGEM E APLICAÇÃO DOS RECURSOS OBTIDOS COM A ALIENAÇÃO DE ATIVOS (LRF, ART. 4º, § 2º, INCISO III)

Município de Piracicaba	Em R\$		
	Receitas Realizadas	2011	2010
Receitas de Capital		707.250,00	360.609,00
Alienação de Ativos		707.250,00	360.609,00
Alienação de Bens Móveis		707.250,00	360.609,00
Alienação de Bens Imóveis			
Total (I)		707.250,00	360.609,00

Despesas Liquidadas	2011	2010	2009
Aplicação de Recursos da Alienação de Ativos	1.086.500,00	272.111,39	220.895,13
Despesas de Capital	1.086.500,00	272.111,39	220.895,13
Investimentos	1.086.500,00	272.111,39	220.895,13
Inversões Financeiras			
Amortização da Dívida			
Despesas Correntes dos Regimes de Previdência	0,00	0,00	0,00
Regime Geral de Previdência Social			
Regime Próprio dos Servidores Públicos			
Total (II)	1.086.500,00	272.111,39	220.895,13

Saldo Financeiro (Saldo Anterior + I - II)	5.118,34	384.368,34	295.870,73
--	----------	------------	------------

Fonte: Prefeitura do Município de Piracicaba



LEI DE DIRETRIZES ORÇAMENTÁRIAS (LDO) - 2013
ANEXO DE METAS FISCAIS
DEMONSTRATIVO VI - RECEITAS E DESPESAS PREVIDENCIÁRIAS DO RPPS
(LRF, ART. 4º, § 2º, INCISO IV, ALÍNEA "a")

Município de Piracicaba		Em R\$		
Receitas Previdenciárias		2009	2010	2011
Receitas Correntes		9.363.424,92	21.938.353,26	29.786.256,97
Receitas de Contribuições		8.544.795,21	9.344.119,18	10.703.139,17
Pessoal Civil		8.544.795,21	9.344.119,18	10.703.139,17
Pessoal Militar				
Outras Contribuições Previdenciárias				
Compensação Previdenciária entre RGPS e RPPS				
Receita Patrimonial		601.749,11	1.416.782,15	2.349.720,18
Outras Receitas Correntes		216.880,60	11.177.451,93	16.733.397,62
Receitas de Capital				
Alienação de Bens				
Outras Receitas de Capital				
Repasse Previdenciários Recebidos Pelo Rpps		17.075.547,65	20.741.582,30	21.073.125,84
Contribuição Patronal do Exercício		17.075.547,65	20.741.582,30	21.073.125,84
Pessoal Civil		17.075.547,65	20.741.582,30	21.073.125,84
Pessoal Militar				
Contribuição Patronal de Exercícios Anteriores				
Pessoal Civil				
Pessoal Militar				
Repasse Previdenciários para cobertura de Déficit		11.096.585,00	5.329.659,00	3.104.521,16
Total das Receitas Previdenciárias (I)		37.535.557,57	48.009.594,56	53.963.903,97

Despesas Previdenciárias		2009	2010	2011
Administração Geral		2.120.386,55	3.254.570,03	1.991.287,58
Despesas Correntes		2.093.375,35	3.225.081,43	1.971.492,58
Despesas de Capital		27.011,20	29.488,60	19.795,00
Previdência Social		30.280.853,80	33.822.840,66	39.292.547,75
Pessoal Civil		30.280.853,80	33.822.840,66	39.292.547,75
Pessoal Militar				
Outras Despesas Correntes				
Compensação Previdenciária de Aposentados RPPS e RGPS				
Compensação Previdenciária de Pensões entre RPPS e RGPS				
Total das Despesas Previdenciárias (II)		32.401.240,35	37.077.410,69	41.283.835,33
Resultado Previdenciário (I - II)		5.134.317,22	10.932.183,87	12.680.068,64

Disponibilidade Financeira do RPPS	9.610.327,41	21.257.248,32	32.877.765,97
------------------------------------	--------------	---------------	---------------

Fonte: Instituto de Prev. e Assist. Social dos Funcionários Mun. de Piracicaba

LEI DE DIRETRIZES ORÇAMENTÁRIAS (LDO) - 2013
ANEXO DE METAS FISCAIS
DEMONSTRATIVO VII - PROJEÇÃO ATUARIAL DO RPPS
(LRF, ART. 4º, § 2º, INCISO IV, ALÍNEA "a")

Município de Piracicaba					Em R\$
Exercício	Repasse Contribuição Patronal (a)	Receitas Previdenciárias (b)	Despesas Previdenciárias (c)	Resultado Previdenciário (a + b - c)	Repasse Recebido p/ Cobertura de Déficit RPPS
2012	3.825.698,02	3.074.256,29	478.217,31	6.421.737,00	0,00
2013	3.863.955,00	3.478.457,35	543.324,49	6.799.087,86	0,00
2014	3.902.594,55	3.904.752,01	633.630,01	7.173.716,55	0,00
2015	3.941.620,49	4.354.501,33	698.390,46	7.597.731,36	0,00
2016	3.981.036,70	4.829.906,75	763.067,08	8.047.876,37	0,00
2017	4.020.847,07	5.331.021,69	878.209,92	8.473.658,84	0,00
2018	4.061.055,54	5.859.430,73	942.347,00	8.978.139,27	0,00
2019	4.101.666,09	6.417.572,15	1.031.669,77	9.487.568,47	0,00
2020	4.142.682,75	7.006.508,99	1.120.714,90	10.028.476,84	0,00
2021	4.184.109,58	7.628.132,28	1.209.479,67	10.602.762,19	0,00
2022	4.225.950,68	8.280.657,66	1.424.271,09	11.082.337,25	0,00
2023	4.268.210,18	8.963.740,03	1.587.247,63	11.644.702,58	0,00
2024	4.310.892,29	9.680.821,83	1.749.317,68	12.242.396,44	0,00
2025	4.354.001,21	10.427.206,79	2.137.757,55	12.643.450,45	0,00
2026	4.397.541,22	11.193.429,13	2.674.890,48	12.916.079,87	0,00
2027	4.441.516,63	11.974.855,53	3.258.390,19	13.157.981,97	0,00
2028	4.485.931,80	12.762.085,55	4.140.229,03	13.107.788,32	0,00
2029	4.530.791,12	13.541.463,48	5.191.485,69	12.880.768,91	0,00
2030	4.576.099,03	14.292.587,67	6.738.644,32	12.130.042,38	0,00
2031	4.621.860,02	15.008.405,99	7.969.442,89	11.660.823,12	0,00
2032	4.668.078,62	15.703.463,62	8.962.139,29	11.409.402,95	0,00
2033	4.714.759,40	16.390.016,03	9.743.899,09	11.360.876,34	0,00
2034	4.761.907,00	17.072.617,34	10.568.789,51	11.265.734,83	0,00
2035	4.809.526,07	17.754.572,65	11.233.495,19	11.330.603,53	0,00
2036	4.857.621,33	18.436.367,65	12.041.932,87	11.252.056,11	0,00
2037	4.906.197,54	19.110.206,89	12.967.205,15	11.049.199,28	0,00
2038	4.955.259,52	19.782.293,17	13.554.020,07	11.183.532,62	0,00
2039	5.004.812,11	20.462.935,09	14.133.226,88	11.334.520,32	0,00
2040	5.054.860,23	21.149.290,02	14.832.977,26	11.371.172,99	0,00
2041	5.105.408,84	21.841.010,71	15.436.266,55	11.510.153,00	0,00
2042	5.156.462,93	22.540.467,01	16.068.845,27	11.628.084,67	0,00
2043	5.208.027,55	23.251.713,92	16.553.541,59	11.906.199,88	0,00

Fonte: Instituto de Prev. e Assist. Social dos Funcionários Mun. de Piracicaba

Atuário Responsável: Richard Dutzmann - Registro MIBA nº. 935

LEI DE DIRETRIZES ORÇAMENTÁRIAS (LDO) - 2013
ANEXO DE METAS FISCAIS
DEMONSTRATIVO VIII - ESTIMATIVA E COMPENSAÇÃO DA RENÚNCIA DE RECEITA
(LRF, ART. 4º, § 2º, INCISO V)

Município de Piracicaba			Em R\$			
Tributo	Modalidade	Setores / Programas / Beneficiários	Renúncia de Receita Prevista			Compensação
			2013	2014	2015	
IPTU	Isenção	Lei Compl. nº 224/08 - Remissão da precária situação econômica (art. 69 a 74)	150.000,00	150.000,00	150.000,00	Aumento na base arrecadatória do IPTU
	Isenção	Lei Compl. nº 224/08 - Desconto para aposentados e pensionistas (art. 97 a 99)	6.000,00	6.000,00	6.000,00	
	Isenção	Lei Compl. nº 224/08 - Redução de 50% em área non aedificandi, hortas e apps. (art. 92 e 93)	350.000,00	350.000,00	350.000,00	
	Isenção	Lei nº 4.020/95 - Redução de 100% na expansão industrial	350.000,00	350.000,00	350.000,00	
	Isenção	Lei Compl. nº 171/05 - Descontos até 100% aos imóveis tombados como patrimônio histórico	300.000,00	300.000,00	300.000,00	
	Isenção	Lei nº 6.621/09 - Programa especial de incentivo ao parque tecnológico	100.000,00	100.000,00	100.000,00	
	Isenção	Lei nº 6.336/09 - Programa especial de incentivo ao setor automotivo	200.000,00	200.000,00	200.000,00	
	Isenção	Lei Compl. nº 272/11 - Imóveis locados a templos religiosos / entidades assist. social (art. 3º)	250.000,00	265.000,00	280.000,00	
	Anistia	Lei Compl. nº 277/11 - Multa e juros aos imóveis em processo de tombamento (CODEPAC)	490.000,00	490.000,00	490.000,00	
Taxis	Remissão	Lei Compl. nº 224/08 - Remissão da precária situação econômica (art. 69 a 74)	50.000,00	50.000,00	40.000,00	Redução de débitos de dívida ativa, além do aumento na arrecadação do ICMS decorrente da melhoria do índice de participação do município
	Isenção	Lei Compl. nº 224/08 - Isenção da taxa de limpeza pública - garagens / apartam. (art. 110 e 111)	50.000,00	50.000,00	40.000,00	
	Isenção	Lei Compl. nº 224/08 - Redução de 50% em área non aedificandi, hortas e apps. (art. 92 e 93)	65.000,00	65.000,00	65.000,00	
	Isenção	Lei Compl. nº 224/08 - Isenção na taxa de localiz. e funcionam. - horário especial (art. 309 a 317)	60.000,00	60.000,00	50.000,00	
	Isenção	Lei nº 6.336/09 - Programa especial de incentivo ao setor automotivo	50.000,00	50.000,00	50.000,00	
ISSQN	Remissão	Lei Compl. nº 224/08 - Remissão da precária situação econômica (art. 69 a 74)	100.000,00	120.000,00	130.000,00	Aumento na arrecadação de ISSQN através da ampliação e aprimoramento nos processos de fiscalização, além do aumento na arrecadação do ICMS decorrente da melhoria do índice de participação do município
	Isenção	Lei Compl. nº 224/08 - Isenção para moradias até 70 m² pelo regime de mutirão (art. 102)	60.000,00	65.000,00	70.000,00	
	Isenção	Lei Compl. nº 224/08 - Redução de 20%, 30% ou 50% a micro empresa municipal (art. 288 a 290)	100.000,00	110.000,00	120.000,00	
	Isenção	Lei Compl. nº 224/08 - Redução de 50% nos serviços do setor. coletivo municipal (art. 288 a 290)	1.450.000,00	1.500.000,00	1.800.000,00	
	Isenção	Lei nº 4.020/95 - Redução de 100% ou 60% para atividades de expansão industrial	850.000,00	900.000,00	950.000,00	
	Isenção	Lei nº 4.020/95 - Redução de 60% a empresas de alta tecnologia (art. 103 a 109)	2.700.000,00	3.000.000,00	3.300.000,00	
	Isenção	Lei nº 6.336/09 - Programa especial de incentivo as construções de moradias de caráter social	220.000,00	230.000,00	240.000,00	
	Isenção	Lei nº 6.621/09 - Programa especial de incentivo ao parque tecnológico	1.000.000,00	500.000,00	400.000,00	
	Isenção	Lei nº 6.336/09 - Programa especial de incentivo ao setor automotivo	2.000.000,00	1.200.000,00	1.000.000,00	
	Isenção	Lei Compl. nº 272/11 - Profissionais da área da saúde (art. 1º e 2º)	580.925,00	609.970,00	640.470,00	
ITBI	Isenção	Lei nº 290/11 - Profiss. de nível superior, planos de saúde e serv. téc. de telecomunicações	1.136.730,00	1.200.000,00	1.260.000,00	Aumento na arrecad. de ITBI através da fiscaliz., além do aumento na arrec. do ICMS decorrente da melhoria do índice de particip. do município
	Isenção	Lei nº 5.263/03 - Redução de 100% para aquisição de imóvel para expansão industrial	280.000,00	250.000,00	200.000,00	
	Isenção	Lei nº 6.621/09 - Programa especial de incentivo ao parque tecnológico	120.000,00	100.000,00	100.000,00	
Dívida Ativa	Isenção	Lei nº 6.336/09 - Programa especial de incentivo ao setor automotivo	200.000,00	200.000,00	100.000,00	Redução na inadimplência dos tributos
	Contrib. de Melhoria	Lei Compl. nº 224/08 - Parcelamento especial de débitos - PED (art. 466 a 474)	115.000,00	115.000,00	130.000,00	
	Remissão	Lei Compl. nº 224/08 - Remissão da precária situação econômica (art. 69 a 74)	200.000,00	200.000,00	1.500.000,00	
Tarifa de Água	Isenção	Lei nº 6.394/08 - Isenção de 100% da tarifa de consumo de água (horticultores)	12.000,00	13.000,00	14.000,00	Redução - despesas energia elétrica
Total			13.595.655,00	12.798.970,00	14.425.470,00	

Fonte: Prefeitura do Município de Piracicaba

LEI DE DIRETRIZES ORÇAMENTÁRIAS (LDO) - 2013
ANEXO DE METAS FISCAIS
DEMONSTRATIVO IX - MARGEM DE EXPANSÃO DAS DESPESAS OBRIGATORÍAS DE CARÁTER CONTINUADO
(LRF, ART. 4º, § 2º, INCISO V)

Município de Piracicaba		Em R\$	
Evento		Valor Previsto 2013	
Aumento permanente de Receita		35.000.000,00	
(-) Aumento referente a Transferências Constitucionais			
(-) Aumento referente a Transferências do FUNDEB		10.000.000,00	
Saldo Final do aumento permanente de Receita (I)		25.000.000,00	
Redução permanente de Despesa (II)		5.000.000,00	
Margem Bruta (III) = (I + II)		30.000.000,00	
Saldo utilizado da Margem Bruta (IV)		10.000.000,00	
Impacto de novas Despesas Obrigatórias de Caráter Continuoado		10.000.000,00	
Margem líquida de expansão das Despesas Obrigatórias de Caráter Continuoado (III - IV)		20.000.000,00	

Fonte: Prefeitura do Município de Piracicaba

Nota: O impacto de novas Despesas Obrigatórias de Caráter Continuoado refere-se a criação de cargos, empregos, funções, concessão de vantagens, aumento remuneratório, admissão e/ou contratação de pessoal.

LEI DE DIRETRIZES ORÇAMENTÁRIAS (LDO) - 2013
ANEXO DE METAS FISCAIS
METODOLOGIA E MEMÓRIA DE CÁLCULO
PREMISSAS BÁSICAS PARA A PROJEÇÃO

Município de Piracicaba		Realizada					Prevista		Projetada		
Varíaveis		2008	2009	2010	2011	2012	2012	2013	2014	2015	
PIB - Banco Central (em R\$ bilhões)		3.032,2	3.239,4	3.770,0	4.143,0	4.308,7	4.705,1	5.138,0	5.610,7		
Inflação - IPCA / IBGE (em %)		5,90%	4,31%	5,91%	6,50%	5,00%	5,50%	5,50%	5,50%		
Crescimento real - Município (em %)		7,00%	4,00%	21,00%	2,00%	4,00%	4,00%	4,00%	4,00%		
Metodologia - Valor Constante		1.2354	1.1843	1.1183	1.0500	1.0000	1.0550	1.1130	1.1742		

Fonte: Prefeitura do Município de Piracicaba
Instituto Brasileiro de Geografia e Estatística - IBGE
Banco Central do Brasil - BC

LEI DE DIRETRIZES ORÇAMENTÁRIAS (LDO) - 2013
ANEXO DE METAS FISCAIS
METODOLOGIA E MEMÓRIA DE CÁLCULO
EVOLUÇÃO E PROJEÇÃO DO RESULTADO PRIMÁRIO

Município de Piracicaba		Realizado					Previsto			Projetado		Em R\$ correntes
Elasificación	2008	2009	2010	2011	2012	2012	2013	2014	2015			
I. Recetas Corrientes	606.823.308,35	657.925.803,31	773.023.895,51	904.014.869,56	972.180.566,00	1.072.121.984,00	1.167.887.388,00	1.274.451.218,00				
(-) Aplicaciones Financieras	10.979.766,95	11.844.913,39	13.997.756,80	24.759.605,00	18.949.000,00	22.957.000,00	24.945.860,00	27.107.810,00				
II. Recetas de Capital	14.991.001,55	25.738.928,71	47.059.723,08	44.204.480,08	46.261.371,00	38.805.319,00	33.105.680,00	35.374.305,00				
(-) Operaciones de Crédito	1.882.757,54	4.159.322,58	5.325.399,94	0,00	0,00	0,00	0,00	0,00				
(-) Alienação de Bens	298.265,00	181.001,00	360.609,00	780.790,30	610.000,00	580.000,00	626.000,00	676.200,00				
(-) Amortizações de Empréstimos	0,00	0,00	0,00	0,00	0,00	0,00	0,00	0,00				
III. Recetas Primárias (I + II)	606.823.520.41	667.409.000,00	800.389.852,85	922.750.954,34	998.882.937,00	1.087.390.303,00	1.175.421.638,00	1.282.041.513,00				
IV. Despesas Correntes	455.125.044,64	520.001.796,26	592.700.452,19	697.039.555,29	782.920.757,00	911.110.409,00	994.630.981,00	1.084.670.609,00				
(-) Juros e Encargos da Dívida	72.886,14	73.485,38	111.797,31	427.096,60	750.000,00	1.000.000,00	1.000.000,00	200.000,00				
V. Despesas de Capital	74.829.908,11	64.865.908,11	125.902.740,94	106.655.240,94	106.655.240,94	184.235.240,94	208.985.240,94	208.985.240,94				
(-) Amortização / Refinanci. da Dívida	6.789.591,46	7.702.381,12	15.086.233,12	9.341.560,48	10.450.000,00	11.000.000,00	11.000.000,00	12.700.000,00				
VI. Reserva de Contingência	0,00	0,00	0,00	0,00	8.441.600,00	15.563.200,00	17.383.139,00	19.032.010.000,00				
VII. Despesas Primárias (IV + V + VI)	521.353.515,15	576.146.902,56	703.394.688,83	793.926.151,66	1.001.247.937,00	1.098.927.303,00	1.188.093.600,00	1.295.925.523,00				



DIÁRIO OFICIAL

PIRACICABA, sexta-feira, 13 de julho de 2012

15

LEI DE DIRETRIZES ORÇAMENTÁRIAS (LDO) - 2013
ANEXO DE METAS FISCAIS
METODOLOGIA E MEMÓRIA DE CÁLCULO
EVOLUÇÃO E PROJEÇÃO DAS RECEITAS E DESPESAS

Prefeitura do Município de Piracicaba										Em R\$ correntes	
Receitas		Arrecadadas				Previstas		Projetadas			
	2008	2009	2010	2011	2012	2013	2014	2015			
a) Receitas Correntes	548.761.033,88	601.920.798,16	704.249.982,07	825.523.597,70	874.968.556,00	961.000.000,00	1.049.412.000,00	1.145.958.000,00			
Receita Tributária	140.604.951,85	143.323.313,35	171.586.813,04	202.260.686,19	218.680.000,00	237.000.000,00	258.804.000,00	282.613.900,00			
Receita de Contribuições	0,00	0,00	0,00	0,00	0,00	0,00	0,00	0,00			
Receita Patrimonial	7.717.343,12	8.633.611,94	10.202.872,58	17.053.037,67	10.826.000,00	12.000.000,00	13.104.000,00	14.309.600,00			
Aplicações Financeiras	5.776.809,71	6.325.116,58	6.735.033,38	16.844.072,40	10.476.000,00	10.800.000,00	11.793.600,00	12.878.640,00			
Outras Receitas Patrimoniais	1.940.533,41	2.308.495,36	3.467.839,20	208.965,27	350.000,00	1.200.000,00	1.310.400,00	1.430.960,00			
Receita Agropecuária	0,00	0,00	0,00	0,00	0,00	0,00	0,00	0,00			
Receita Industrial	0,00	0,00	0,00	0,00	0,00	0,00	0,00	0,00			
Receita de Serviços	30.620,45	26.606,08	103.640,00	355.088,25	0,00	0,00	0,00	0,00			
Transferências Correntes	372.142.110,56	417.287.361,39	485.967.390,31	560.554.224,58	603.460.226,00	667.000.000,00	728.364.000,00	795.373.600,00			
Outras Receitas Correntes	28.266.007,90	32.649.905,40	36.389.266,14	45.300.561,01	42.002.330,00	45.000.000,00	49.140.000,00	53.660.900,00			
b) Receitas de Capital	10.611.352,44	15.435.787,78	36.739.309,72	34.745.661,72	10.703.278,00	23.075.319,00	25.225.680,00	26.944.305,00			
Operações de Crédito	423.013,31	0,00	3.312.074,09	0,00	0,00	0,00	0,00	0,00			
Alienação de Bens	298.265,00	181.001,00	360.609,00	707.250,00	540.000,00	500.000,00	546.000,00	596.200,00			
Amortizações de Empréstimos	0,00	0,00	0,00	0,00	0,00	0,00	0,00	0,00			
Transferências de Capital	9.704.278,12	15.254.786,78	28.649.072,78	33.642.900,95	10.163.278,00	19.575.000,00	21.405.000,00	22.770.705,00			
Outras Receitas de Capital	185.796,01	0,00	4.417.553,85	395.510,77	0,00	3.000.319,00	3.274.680,00	3.577.400,00			
c) Rec. Correntes - Intra-Orçament.	0,00	0,00	0,00	0,00	0,00	0,00	0,00	0,00			
Rec. de Contrib. - Intra-Orçament.	0,00	0,00	0,00	0,00	0,00	0,00	0,00	0,00			
d) Deduções da Receita Corrente	-43.958.798,82	-53.610.910,16	-63.696.872,64	-72.926.988,75	-79.041.800,00	-84.900.000,00	-92.710.800,00	-101.240.200,00			
Deduções da Receita Corrente	-43.958.798,82	-53.610.910,16	-63.696.872,64	-72.926.988,75	-79.041.800,00	-84.900.000,00	-92.710.800,00	-101.240.200,00			
Total (a + b + c + d)	513.413.587,50	563.745.675,78	677.292.419,15	787.342.270,67	806.630.034,00	899.175.319,00	981.926.880,00	1.071.662.105,00			

Despesas										Em R\$ correntes	
		Empenhadas				Previstas		Projetadas			
	2008	2009	2010	2011	2012	2013	2014	2015			
e) Despesas Correntes	376.748.659,75	421.367.233,60	475.125.241,15	570.007.752,53	637.184.776,00	699.966.319,00	764.403.340,00	834.933.088,00			
Pessoal e Encargos Sociais	170.756.229,18	188.819.622,76	223.135.696,37	269.891.483,51	298.708.250,00	319.500.000,00	350.000.000,00	382.200.000,00			
Juros e Encargos da Dívida	684.934,21	500.331,33	211.797,31	427.086,60	750.000,00	1.000.000,00	1.100.000,00	1.200.000,00			
Outras Despesas Correntes	205.307.496,36	232.047.279,51	251.777.747,47	299.689.182,42	337.726.526,00	379.466.319,00	413.303.340,00	450.933.088,00			
f) Despesas de Capital	109.903.144,34	100.279.090,98	180.803.934,51	173.163.237,60	125.229.028,00	144.110.000,00	156.920.000,00	171.330.000,00			
Investimentos	102.208.547,73	92.997.282,00	167.243.300,07	165.773.122,97	116.669.228,00	135.000.000,00	147.000.000,00	160.500.000,00			
Inversões Financeiras	0,00	0,00	0,00	407.700,00	109.800,00	110.000,00	120.000,00	130.000,00			
Amortização / Refinanc. da Dívida	7.694.616,61	7.281.808,98	13.560.634,44	6.982.414,63	8.450.000,00	9.000.000,00	9.800.000,00	10.700.000,00			
g) Reserva Orçamentária do RPPS	0,00	0,00	0,00	0,00	0,00	0,00	0,00	0,00			
Reserva Orçamentária do RPPS	0,00	0,00	0,00	0,00	0,00	0,00	0,00	0,00			
h) Reserva de Contingência	0,00	0,00	0,00	0,00	1.000.000,00	1.000.000,00	1.500.000,00	2.000.000,00			
Reserva de Contingência	0,00	0,00	0,00	0,00	1.000.000,00	1.000.000,00	1.500.000,00	2.000.000,00			
Total (e + f + g + h)	486.651.824,09	521.646.324,58	655.929.175,66	743.170.990,13	763.413.804,00	845.076.319,00	922.823.340,00	1.007.723.088,00			

Fonte: Prefeitura do Município de Piracicaba

LEI DE DIRETRIZES ORÇAMENTÁRIAS (LDO) - 2013
ANEXO DE METAS FISCAIS
METODOLOGIA E MEMÓRIA DE CÁLCULO
EVOLUÇÃO E PROJEÇÃO DAS RECEITAS E DESPESAS

Câmara de Vereadores de Piracicaba										Em R\$ correntes	
Receitas		Arrecadadas				Previstas		Projetadas			
	2008	2009	2010	2011	2012	2013	2014	2015			
a) Receitas Correntes	0,00	0,00	0,00	0,00	0,00	0,00	0,00	0,00			
Receita Tributária	0,00	0,00	0,00	0,00	0,00	0,00	0,00	0,00			
Receita de Contribuições	0,00	0,00	0,00	0,00	0,00	0,00	0,00	0,00			
Receita Patrimonial	0,00	0,00	0,00	0,00	0,00	0,00	0,00	0,00			
Aplicações Financeiras	0,00	0,00	0,00	0,00	0,00	0,00	0,00	0,00			
Outras Receitas Patrimoniais	0,00	0,00	0,00	0,00	0,00	0,00	0,00	0,00			
Receita Agropecuária	0,00	0,00	0,00	0,00	0,00	0,00	0,00	0,00			
Receita Industrial	0,00	0,00	0,00	0,00	0,00	0,00	0,00	0,00			
Receita de Serviços	0,00	0,00	0,00	0,00	0,00	0,00	0,00	0,00			
Transferências Correntes	0,00	0,00	0,00	0,00	0,00	0,00	0,00	0,00			
Outras Receitas Correntes	0,00	0,00	0,00	0,00	0,00	0,00	0,00	0,00			
b) Receitas de Capital	0,00	0,00	0,00	0,00	0,00	0,00	0,00	0,00			
Operações de Crédito	0,00	0,00	0,00	0,00	0,00	0,00	0,00	0,00			
Alienação de Bens	0,00	0,00	0,00	0,00	0,00	0,00	0,00	0,00			
Amortizações de Empréstimos	0,00	0,00	0,00	0,00	0,00	0,00	0,00	0,00			
Transferências de Capital	0,00	0,00	0,00	0,00	0,00	0,00	0,00	0,00			
Outras Receitas de Capital	0,00	0,00	0,00	0,00	0,00	0,00	0,00	0,00			
c) Rec. Correntes - Intra-Orçament.	0,00	0,00	0,00	0,00	0,00	0,00	0,00	0,00			
Rec. de Contrib. - Intra-Orçament.	0,00	0,00	0,00	0,00	0,00	0,00	0,00	0,00			
d) Deduções da Receita Corrente	0,00	0,00	0,00	0,00	0,00	0,00	0,00	0,00			
Deduções da Receita Corrente	0,00	0,00	0,00	0,00	0,00	0,00	0,00	0,00			
Total (a + b + c + d)	0,00	0,00	0,00	0,00	0,00	0,00	0,00	0,00			

Despesas										Em R\$ correntes	
		Empenhadas				Previstas		Projetadas			
	2008	2009	2010	2011	2012	2013	2014	2015			
e) Despesas Correntes	12.960.367,56	12.718.557,97	14.279.656,38	16.041.831,20	21.227.300,00	27.294.500,00	30.519.400,00	33.190.000,00			
Pessoal e Encargos Sociais	8.248.211,86	8.775.129,55	9.928.017,25	11.618.319,56	15.582.200,00	20.327.200,00	22.600.000,00	24.338.700,00			
Juros e Encargos da Dívida	0,00	0,00	0,00	0,00	0,00	0,00	0,00	0,00			
Outras Despesas Correntes	4.712.155,70	3.943.428,42	4.351.639,13	4.423.511,64	5.645.100,00	6.967.300,00	7.919.400,00	8.851.300,00			
f) Despesas de Capital	726.855,08	621.786,44	2.100.732,08	868.179,45	1.477.500,00	1.300.500,00	1.430.600,00	1.580.000,00			
Investimentos	726.855,08	621.786,44	2.100.732,08	868.179,45	1.477.500,00	1.300.500,00	1.430.600,00	1.580.000,00			
Inversões Financeiras	0,00	0,00	0,00	0,00	0,00	0,00	0,00	0,00			
Amortização / Refinanc. da Dívida	0,00	0,00	0,00	0,00	0,00	0,00	0,00	0,00			
g) Reserva Orçamentária do RPPS	0,00	0,00	0,00	0,00	0,00	0,00	0,00	0,00			
Reserva Orçamentária do RPPS	0,00	0,00	0,00	0,00	0,00	0,00	0,00	0,00			
h) Reserva de Contingência	0,00	0,00	0,00	0,00	411.600,00	400.000,00	350.000,00	0,00			
Reserva de Contingência	0,00	0,00	0,00	0,00	411.600,00	400.000,00	350.000,00	0,00			
Total (e + f + g + h)	13.687.222,64	13.340.344,41	16.380.388,46	16.910.010,65	23.116.400,00	28.995.000,00	32.300.000,00	34.770.000,00			

Fonte: Câmara de Vereadores de Piracicaba

LEI DE DIRETRIZES ORÇAMENTÁRIAS (LDO) - 2013
ANEXO DE METAS FISCAIS
METODOLOGIA E MEMÓRIA DE CÁLCULO
EVOLUÇÃO E PROJEÇÃO DAS RECEITAS E DESPESAS

Fundação Municipal de Ensino de Piracicaba								Em R\$ correntes		
Receitas		Arrecadadas				Previstas		Projetadas		
	2008	2009	2010	2011	2012	2013	2014	2015		
a) Receitas Correntes	19.903.857,21	21.885.045,69	24.233.790,57	27.004.172,95	27.250.000,00	28.395.000,00	28.565.000,00	30.879.000,00		
Receita Tributária	0,00	0,00	0,00	0,00	0,00	0,00	0,00	0,00		
Receita de Contribuições	0,00	0,00	0,00	0,00	0,00	0,00	0,00	0,00		
Receita Patrimonial	1.640.779,86	1.735.258,88	1.913.227,87	2.634.199,45	2.300.000,00	2.300.000,00	2.400.000,00	2.500.000,00		
Aplicações Financeiras	1.640.779,86	1.735.258,88	1.913.227,87	2.634.199,45	2.300.000,00	2.300.000,00	2.400.000,00	2.500.000,00		
Outras Receitas Patrimoniais	0,00	0,00	0,00	0,00	0,00	0,00	0,00	0,00		
Receita Agropecuária	0,00	0,00	0,00	0,00	0,00	0,00	0,00	0,00		
Receita Industrial	0,00	0,00	0,00	0,00	0,00	0,00	0,00	0,00		
Receita de Serviços	18.263.077,35	18.950.343,54	20.657.606,07	22.620.129,91	23.850.000,00	24.895.000,00	24.865.000,00	26.979.000,00		
Transferências Correntes	0,00	1.199.443,27	1.590.600,00	1.109.901,12	0,00	0,00	0,00	0,00		
Outras Receitas Correntes	0,00	0,00	72.395,00	640.842,47	1.100.000,00	1.200.000,00	1.300.000,00	1.400.000,00		
b) Receitas de Capital	0,00	0,00	0,00	0,00	0,00	0,00	0,00	0,00		
Operações de Crédito	0,00	0,00	0,00	0,00	0,00	0,00	0,00	0,00		
Alienação de Bens	0,00	0,00	0,00	0,00	0,00	0,00	0,00	0,00		
Amortizações de Empréstimos	0,00	0,00	0,00	0,00	0,00	0,00	0,00	0,00		
Transferências de Capital	0,00	0,00	0,00	0,00	0,00	0,00	0,00	0,00		
Outras Receitas de Capital	0,00	0,00	0,00	0,00	0,00	0,00	0,00	0,00		
c) Rec. Correntes - Intra-Orçament.	0,00	0,00	0,00	0,00	0,00	0,00	0,00	0,00		
Rec. de Control. - Intra-Orçament.	0,00	0,00	0,00	0,00	0,00	0,00	0,00	0,00		
d) Deduções da Receita Corrente	0,00	0,00	0,00	0,00	0,00	0,00	0,00	0,00		
Deduções da Receita Corrente	0,00	0,00	0,00	0,00	0,00	0,00	0,00	0,00		
Total (a + b + c + d)	19.903.857,21	21.885.045,69	24.233.790,57	27.004.172,95	27.250.000,00	28.395.000,00	28.565.000,00	30.879.000,00		



LEI DE DIRETRIZES ORÇAMENTÁRIAS (LDO) - 2013
ANEXO DE METAS FISCAIS
METODOLOGIA E MEMÓRIA DE CÁLCULO
EVOLUÇÃO E PROJEÇÃO DAS RECEITAS E DESPESAS

ANEXO IV - PLANEJAMENTO ORÇAMENTÁRIO
ESTRUTURA DE ÓRGÃOS, UNIDADES ORÇAMENTÁRIAS E
EXECUTORAS

Instituto de Pesquisas e Planejamento de Piracicaba						Em R\$ correntes		
Receitas	Arrecadadas				Previstas	Projetadas		
	2008	2009	2010	2011	2012	2013	2014	2015
a) Receitas Correntes	13.747,05	12.623,63	16.599,54	25.554,39	10.000,00	13.000,00	14.000,00	15.000,00
Receita Tributária	0,00	0,00	0,00	0,00	0,00	0,00	0,00	0,00
Receita de Contribuições	0,00	0,00	0,00	0,00	0,00	0,00	0,00	0,00
Receita Patrimonial	13.180,35	12.604,13	16.599,54	23.594,97	10.000,00	12.000,00	13.000,00	14.000,00
Aplicações Financeiras	13.180,35	12.604,13	16.599,54	23.594,97	10.000,00	12.000,00	13.000,00	14.000,00
Outras Receitas Patrimoniais	0,00	0,00	0,00	0,00	0,00	0,00	0,00	0,00
Receita Agropecuária	0,00	0,00	0,00	0,00	0,00	0,00	0,00	0,00
Receita Industrial	0,00	0,00	0,00	0,00	0,00	0,00	0,00	0,00
Receita de Serviços	0,00	0,00	0,00	0,00	0,00	0,00	0,00	0,00
Transferências Correntes	0,00	0,00	0,00	0,00	0,00	0,00	0,00	0,00
Outras Receitas Correntes	566,70	19,50	0,00	1.959,42	0,00	1.000,00	1.000,00	1.000,00
b) Receitas de Capital	0,00	0,00	0,00	0,00	0,00	0,00	0,00	0,00
Operações de Crédito	0,00	0,00	0,00	0,00	0,00	0,00	0,00	0,00
Alienação de Bens	0,00	0,00	0,00	0,00	0,00	0,00	0,00	0,00
Amortizações de Empréstimos	0,00	0,00	0,00	0,00	0,00	0,00	0,00	0,00
Transferências de Capital	0,00	0,00	0,00	0,00	0,00	0,00	0,00	0,00
Outras Receitas de Capital	0,00	0,00	0,00	0,00	0,00	0,00	0,00	0,00
c) Rec. Correntes - Intra-Orçament.	0,00	0,00	0,00	0,00	0,00	0,00	0,00	0,00
Rec. de Contrib. - Intra-Orçament.	0,00	0,00	0,00	0,00	0,00	0,00	0,00	0,00
d) Deduções da Receita Corrente	0,00	0,00	0,00	0,00	0,00	0,00	0,00	0,00
Deduções da Receita Corrente	0,00	0,00	0,00	0,00	0,00	0,00	0,00	0,00
Total (a + b + c + d)	13.747,05	12.623,63	16.599,54	25.554,39	10.000,00	13.000,00	14.000,00	15.000,00

Despesas	Empenhadas				Previstas	Projetadas		
	2008	2009	2010	2011	2012	2013	2014	2015
e) Despesas Correntes	545.956,18	916.356,07	466.480,71	560.206,21	1.315.000,00	1.355.000,00	1.410.000,00	1.445.000,00
Pessoal e Encargos Sociais	399.968,33	369.089,50	337.519,08	373.330,17	477.000,00	510.000,00	525.000,00	545.000,00
Juros e Encargos da Dívida	0,00	0,00	0,00	0,00	0,00	0,00	0,00	0,00
Outras Despesas Correntes	145.987,85	547.266,57	128.961,63	186.876,04	838.000,00	845.000,00	885.000,00	900.000,00
f) Despesas de Capital	29.149,90	29.498,00	27.109,90	50.460,33	35.000,00	65.000,00	70.000,00	75.000,00
Investimentos	29.149,90	29.498,00	27.109,90	50.460,33	35.000,00	65.000,00	70.000,00	75.000,00
Inversões Financeiras	0,00	0,00	0,00	0,00	0,00	0,00	0,00	0,00
Amortização / Refinanc. da Dívida	0,00	0,00	0,00	0,00	0,00	0,00	0,00	0,00
g) Reserva Orçamentária do RPPS	0,00	0,00	0,00	0,00	0,00	0,00	0,00	0,00
Reserva Orçamentária do RPPS	0,00	0,00	0,00	0,00	0,00	0,00	0,00	0,00
h) Reserva de Contingência	0,00	0,00	0,00	0,00	0,00	0,00	0,00	0,00
Reserva de Contingência	0,00	0,00	0,00	0,00	0,00	0,00	0,00	0,00
Total (e + f + g + h)	575.106,08	945.854,07	493.590,61	610.666,54	1.350.000,00	1.420.000,00	1.480.000,00	1.520.000,00

Fonte: Instituto de Pesquisas e Planejamento de Piracicaba

LEI DE DIRETRIZES ORÇAMENTÁRIAS (LDO) - 2013
ANEXO DE METAS FISCAIS
METODOLOGIA E MEMÓRIA DE CÁLCULO
EVOLUÇÃO E PROJEÇÃO DAS RECEITAS E DESPESAS

Município de Piracicaba						Em R\$ correntes		
Receitas	Arrecadadas				Previstas	Projetadas		
	2008	2009	2010	2011	2012	2013	2014	2015
a) Receitas Correntes	650.782.107,17	711.536.713,47	836.720.768,15	976.941.858,31	1.028.720.366,00	1.128.879.984,00	1.229.698.272,00	1.341.763.311,00
Receita Tributária	140.604.951,85	143.323.313,35	171.586.813,04	202.260.686,19	218.680.000,00	237.000.000,00	258.804.000,00	282.613.900,00
Receita de Contribuições	6.834.223,96	8.544.795,21	9.344.119,18	10.703.139,17	11.251.000,00	14.071.000,00	15.449.958,00	16.964.054,00
Receita Patrimonial	13.957.194,15	15.131.185,04	18.322.788,65	26.026.176,31	20.450.000,00	25.411.340,00	27.560.994,00	29.893.920,00
Aplicações Financeiras	10.979.766,95	11.844.913,39	13.997.756,90	24.759.605,00	18.949.000,00	22.957.000,00	24.945.860,00	27.107.810,00
Outras Receitas Patrimoniais	2.977.427,20	3.286.271,65	4.325.031,85	1.266.571,31	1.501.000,00	2.454.340,00	2.615.134,00	2.786.110,00
Receita Agropecuária	0,00	0,00	0,00	0,00	0,00	0,00	0,00	0,00
Receita Industrial	0,00	0,00	0,00	0,00	0,00	0,00	0,00	0,00
Receita de Serviços	86.876.172,00	90.540.926,50	97.233.275,98	109.110.396,08	116.753.910,00	125.695.742,00	134.333.800,00	145.752.648,00
Transferências Correntes	372.142.110,56	418.486.804,66	487.557.990,31	561.663.225,70	603.460.226,00	667.000.000,00	728.364.000,00	795.373.600,00
Outras Receitas Correntes	30.367.454,65	35.509.688,71	52.675.780,99	67.178.234,86	58.125.230,00	59.701.902,00	65.185.520,00	71.165.189,00
b) Receitas de Capital	14.991.001,55	25.738.928,71	47.059.723,08	44.204.480,08	46.261.371,00	38.805.319,00	33.105.680,00	35.374.305,00
Operações de Crédito	1.882.757,54	4.159.322,58	5.325.399,94	0,00	0,00	0,00	0,00	0,00
Alienação de Bens	298.265,00	181.001,00	360.609,00	708.790,30	610.000,00	580.000,00	626.000,00	676.200,00
Amortizações de Empréstimos	0,00	0,00	0,00	0,00	0,00	0,00	0,00	0,00
Transferências de Capital	12.593.335,19	21.355.251,54	36.956.160,29	40.958.531,06	45.651.371,00	35.225.000,00	29.205.000,00	31.120.705,00
Outras Receitas de Capital	216.643,82	43.353,59	4.417.553,85	2.537.158,72	0,00	3.000.319,00	3.274.680,00	3.577.400,00
c) Rec. Correntes - Intra-Orçament.	0,00	17.075.547,65	20.741.582,30	21.073.125,84	22.502.000,00	28.142.000,00	30.899.916,00	33.928.107,00
Rec. de Contrib. - Intra-Orçament.	0,00	17.075.547,65	20.741.582,30	21.073.125,84	22.502.000,00	28.142.000,00	30.899.916,00	33.928.107,00
d) Deduções da Receita Corrente	-43.958.798,82	-53.610.910,16	-63.696.872,64	-72.926.988,75	-79.041.800,00	-84.900.000,00	-92.710.800,00	-101.240.200,00
Deduções da Receita Corrente	-43.958.798,82	-53.610.910,16	-63.696.872,64	-72.926.988,75	-79.041.800,00	-84.900.000,00	-92.710.800,00	-101.240.200,00
Total (a + b + c + d)	621.814.309,90	700.740.279,67	840.825.200,89	969.292.475,48	1.018.441.937,00	1.110.927.303,00	1.200.993.068,00	1.309.825.523,00

Despesas	Empenhadas				Previstas	Projetadas		
	2008	2009	2010	2011	2012	2013	2014	2015
e) Despesas Correntes	475.735.972,72	547.415.146,60	615.180.092,68	727.620.587,56	822.790.757,00	911.110.409,00	994.639.961,00	1.084.670.430,00
Pessoal e Encargos Sociais	216.267.536,77	235.621.164,15	275.088.799,68	327.511.146,96	417.505.290,00	457.933.800,00	501.235.067,00	546.495.800,00
Juros e Encargos da Dívida	737.771,84	791.176,68	211.797,31	427.086,60	750.000,00	1.000.000,00	1.200.000,00	1.200.000,00
Outras Despesas Correntes	258.730.664,11	311.002.805,77	339.887.495,69	399.682.354,00	404.535.467,00	452.176.609,00	492.304.894,00	536.974.630,00
f) Despesas de Capital	144.630.455,33	125.059.503,83	243.129.915,97	204.817.604,61	187.209.580,00	184.253.694,00	188.969.968,00	206.123.083,00
Investimentos	136.310.069,10	116.921.964,59	227.909.602,49	194.864.366,13	176.349.780,00	172.821.366,00	176.727.640,00	192.970.755,00
Inversões Financeiras	0,00	157.500,00	134.080,00	611.678,00	409.800,00	432.328,00	442.328,00	452.328,00
Amortização / Refinanc. da Dívida	8.320.386,23	7.980.039,24	15.086.233,48	9.341.560,48	10.450.000,00	11.000.000,00	11.800.000,00	12.700.000,00
g) Reserva Orçamentária do RPPS	0,00	0,00	0,00	0,00	5.700.000,00	12.780.000,00	14.032.440,00	15.407.620,00
Reserva Orçamentária do RPPS	0,00	0,00	0,00	0,00	5.700.000,00	12.780.000,00	14.032.440,00	15.407.620,00
h) Reserva de Contingência	0,00	0,00	0,00	0,00	2.741.600,00	2.783.200,00	3.350.699,00	3.624.390,00
Reserva de Contingência	0,00	0,00	0,00	0,00	2.741.600,00	2.783.200,00	3.350.699,00	3.624.390,00
Total (e + f + g + h)	620.366.428,05	672.474.650,43	858.318.008,65	932.438.192,17	1.018.441.937,00	1.110.927.303,00	1.200.993.068,00	1.309.825.523,00

Fonte: Prefeitura do Município de Piracicaba

LEI DE DIRETRIZES ORÇAMENTÁRIAS (LDO) - 2013
ANEXO DE RISCOS FISCAIS
DEMONSTRATIVO I - DEMONSTRATIVO DE RISCOS FISCAIS E PROVIDÊNCIAS
(LRF, ART. 4º, § 3º)

Município de Piracicaba		Em R\$	
Riscos Fiscais		Providências	
Descrição	Valor	Descrição	Valor
Sentenças judiciais	2.500.000,00	Abertura de créditos adicionais com recursos da Reserva de Contingência (até 1% da RCL)	1.000.000,00
Processo de desapropriação	1.500.000,00	Anulação de dotações de investimento	3.000.000,00
Frustração de cobrança de Dívida Ativa	500.000,00	Limitação de empenho	2.000.000,00
Despesas não orçadas ou orçadas a menor	1.000.000,00		
Ocorrência de fatos não previstos em execução de obras ou serviços	500.000,00		
Total	6.000.000,00	Total	6.000.000,00

Fonte: Prefeitura do Município de Piracicaba
Instituto Brasileiro de Geografia e Estatística - IBGE
Banco Central do Brasil - BC

Nota: Os parâmetros utilizados para o cenário macroeconômico estão no anexo referente as premissas básicas para a projeção.

Município de PIRACICABA	
Código	DESCRIÇÃO
00001.000000.00000	PREFEITURA MUNICIPAL DE PIRACICABA
00001.020100.00000	SECRETARIA MUNICIPAL DE GOVERNO
00001.020100.02011	COORDENAÇÃO E DIVULGAÇÃO GOVERNAMENTAL
00001.020100.02012	ENCARGOS MUNICIPAIS
00001.027100.00000	FUNDO SOCIAL DE SOLIDARIEDADE
00001.027100.02711	AÇÕES SOCIAIS
00001.027200.00000	FUNDO MUNICIPAL DE SEGURANÇA
00001.027200.02721	AÇÕES DE SEGURANÇA PÚBLICA
00001.027300.00000	FUNDO ESPECIAL DE BOMBEIROS
00001.027300.02731	FUNDO ESPECIAL DE BOMBEIROS
00001.030100.00000	PROCURADORIA GERAL
00001.030100.03011	PROCURADORIA GERAL
00001.050100.00000	SECRETARIA MUNICIPAL DE ADMINISTRACAO
00001.050100.05011	ADMINISTRAÇÃO GERAL
00001.060100.00000	SECRETARIA MUNICIPAL DE FINANÇAS
00001.060100.06011	ADMINISTRAÇÃO FINANCEIRA E TRIBUTÁRIA
00001.060100.06012	ENCARGOS FINANCEIROS
00001.067100.00000	FUNDO DE GARANTIA DE PARCERIA PUBLICO-PRIVADA MUNICIPAL
00001.067100.06711	FUNGAPPP
00001.070100.00000	SECRETARIA MUNICIPAL DA EDUCAÇÃO
00001.070100.07014	RECURSOS ADICIONAIS DA EDUCAÇÃO
00001.070100.07015	EDUCAÇÃO GERAL
00001.070200.00000	MANUTENÇÃO E DESENVOLVIMENTO DO ENSINO
00001.070200.07011	EDUCAÇÃO BÁSICA
00001.070200.07012	FUNDEB
00001.070200.07013	ADMINISTRAÇÃO GERAL
00001.080100.00000	SECRETARIA MUNICIPAL DE OBRAS
00001.080100.08011	SERVIÇOS URBANOS
00001.090100.00000	SECRETARIA MUNICIPAL DESENVOLVIMENTO SOCIAL
00001.090100.09011	SERVIÇOS DE PROMOÇÃO SOCIAL
00001.097100.00000	FUNDO MUNICIPAL DOS DIREITO DA



PLANEJAMENTO ORÇAMENTÁRIO - LDO UNIDADES EXECUTORAS E AÇÕES VOLTADAS AO DESENVOLVIMENTO DO PROGRAMA GOVERNAMENTAL			
INICIAL	ALTERAÇÃO	INCLUSÃO	EXCLUSÃO
EXERCÍCIO:	2013		
ÓRGÃO:	000001 - PREFEITURA MUNICIPAL DE PIRACICABA		
UNIDADE ORÇAMENTÁRIA:	020100 - SECRETARIA MUNICIPAL DE GOVERNO		
UNIDADE EXECUTORA:	002011 - COORDENAÇÃO E DIVULGAÇÃO GOVERNAMENTAL		
FUNÇÃO:	4 - ADMINISTRAÇÃO		
SUBFUNÇÃO:	131 - Comunicação Social		
PROGRAMA:	2 - Comunicação Social		
PROJETO:	2 - ATIVIDADE		
AÇÃO:	203 - Centro de Comunicação Social		
INDICADOR	122 - Manutenção		
UNIDADE MEDIDA:	12 - Porcentagem		
META FÍSICA PARA O EXERCÍCIO: 100 %			
META FINANCEIRA PARA O EXERCÍCIO: R\$ 600.000,00			

1

PLANEJAMENTO ORÇAMENTÁRIO - LDO UNIDADES EXECUTORAS E AÇÕES VOLTADAS AO DESENVOLVIMENTO DO PROGRAMA GOVERNAMENTAL			
INICIAL	ALTERAÇÃO	INCLUSÃO	EXCLUSÃO
EXERCÍCIO:	2013		
ÓRGÃO:	000001 - PREFEITURA MUNICIPAL DE PIRACICABA		
UNIDADE ORÇAMENTÁRIA:	020100 - SECRETARIA MUNICIPAL DE GOVERNO		
UNIDADE EXECUTORA:	002011 - COORDENAÇÃO E DIVULGAÇÃO GOVERNAMENTAL		
FUNÇÃO:	4 - ADMINISTRAÇÃO		
SUBFUNÇÃO:	122 - Administração Geral		
PROGRAMA:	3 - Organização e Apoio Administrativo		
PROJETO:	2 - ATIVIDADE		
AÇÃO:	185 - Apoio Administrativo e Coodenação Geral do Governo		
INDICADOR	220 - Unidades Apoiadas		
UNIDADE MEDIDA:	23 - Unidade		
META FÍSICA PARA O EXERCÍCIO: 8 UNI			
META FINANCEIRA PARA O EXERCÍCIO: R\$ 467.000,00			

4

PLANEJAMENTO ORÇAMENTÁRIO - LDO UNIDADES EXECUTORAS E AÇÕES VOLTADAS AO DESENVOLVIMENTO DO PROGRAMA GOVERNAMENTAL			
INICIAL	ALTERAÇÃO	INCLUSÃO	EXCLUSÃO
EXERCÍCIO:	2013		
ÓRGÃO:	000001 - PREFEITURA MUNICIPAL DE PIRACICABA		
UNIDADE ORÇAMENTÁRIA:	020100 - SECRETARIA MUNICIPAL DE GOVERNO		
UNIDADE EXECUTORA:	002011 - COORDENAÇÃO E DIVULGAÇÃO GOVERNAMENTAL		
FUNÇÃO:	14 - DIREITOS DA CIDADANIA		
SUBFUNÇÃO:	422 - Direitos Individuais, Coletivos e Difusos		
PROGRAMA:	14 - Desenvolvimento de Direitos Sociais e Cidadania		
PROJETO:	1 - PROJETO		
AÇÃO:	39 - Coordenadoria da Juventude		
INDICADOR	95 - Eventos Desenvolvidos		
UNIDADE MEDIDA:	23 - Unidade		
META FÍSICA PARA O EXERCÍCIO: 6 UNI			
META FINANCEIRA PARA O EXERCÍCIO: R\$ 42.000,00			

7

PLANEJAMENTO ORÇAMENTÁRIO - LDO UNIDADES EXECUTORAS E AÇÕES VOLTADAS AO DESENVOLVIMENTO DO PROGRAMA GOVERNAMENTAL			
INICIAL	ALTERAÇÃO	INCLUSÃO	EXCLUSÃO
EXERCÍCIO:	2013		
ÓRGÃO:	000001 - PREFEITURA MUNICIPAL DE PIRACICABA		
UNIDADE ORÇAMENTÁRIA:	020100 - SECRETARIA MUNICIPAL DE GOVERNO		
UNIDADE EXECUTORA:	002011 - COORDENAÇÃO E DIVULGAÇÃO GOVERNAMENTAL		
FUNÇÃO:	4 - ADMINISTRAÇÃO		
SUBFUNÇÃO:	131 - Comunicação Social		
PROGRAMA:	2 - Comunicação Social		
PROJETO:	1 - PROJETO		
AÇÃO:	102 - Modernização dos Setores do Centro de Comunicação Social		
INDICADOR	200 - Setores Modernizados		
UNIDADE MEDIDA:	23 - Unidade		
META FÍSICA PARA O EXERCÍCIO: 1 UNI			
META FINANCEIRA PARA O EXERCÍCIO: R\$ 60.000,00			

2

PLANEJAMENTO ORÇAMENTÁRIO - LDO UNIDADES EXECUTORAS E AÇÕES VOLTADAS AO DESENVOLVIMENTO DO PROGRAMA GOVERNAMENTAL			
INICIAL	ALTERAÇÃO	INCLUSÃO	EXCLUSÃO
EXERCÍCIO:	2013		
ÓRGÃO:	000001 - PREFEITURA MUNICIPAL DE PIRACICABA		
UNIDADE ORÇAMENTÁRIA:	020100 - SECRETARIA MUNICIPAL DE GOVERNO		
UNIDADE EXECUTORA:	002012 - ENCARGOS MUNICIPAIS		
FUNÇÃO:	4 - ADMINISTRAÇÃO		
SUBFUNÇÃO:	122 - Administração Geral		
PROGRAMA:	3 - Organização e Apoio Administrativo		
PROJETO:	2 - ATIVIDADE		
AÇÃO:	282 - Locação de Imóveis de Responsabilidade do Município		
INDICADOR	111 - Imóveis Locados		
UNIDADE MEDIDA:	23 - Unidade		
META FÍSICA PARA O EXERCÍCIO: 20 UNI			
META FINANCEIRA PARA O EXERCÍCIO: R\$ 565.000,00			

5

PLANEJAMENTO ORÇAMENTÁRIO - LDO UNIDADES EXECUTORAS E AÇÕES VOLTADAS AO DESENVOLVIMENTO DO PROGRAMA GOVERNAMENTAL			
INICIAL	ALTERAÇÃO	INCLUSÃO	EXCLUSÃO
EXERCÍCIO:	2013		
ÓRGÃO:	000001 - PREFEITURA MUNICIPAL DE PIRACICABA		
UNIDADE ORÇAMENTÁRIA:	027100 - FUNDO SOCIAL DE SOLIDARIEDADE		
UNIDADE EXECUTORA:	002711 - AÇÕES SOCIAIS		
FUNÇÃO:	4 - ADMINISTRAÇÃO		
SUBFUNÇÃO:	122 - Administração Geral		
PROGRAMA:	3 - Organização e Apoio Administrativo		
PROJETO:	2 - ATIVIDADE		
AÇÃO:	322 - Manutenção e Desenvolvimento das Ações Sociais do FUSSP		
INDICADOR	122 - Manutenção		
UNIDADE MEDIDA:	12 - Porcentagem		
META FÍSICA PARA O EXERCÍCIO: 100 %			
META FINANCEIRA PARA O EXERCÍCIO: R\$ 60.000,00			

8

PLANEJAMENTO ORÇAMENTÁRIO - LDO UNIDADES EXECUTORAS E AÇÕES VOLTADAS AO DESENVOLVIMENTO DO PROGRAMA GOVERNAMENTAL			
INICIAL	ALTERAÇÃO	INCLUSÃO	EXCLUSÃO
EXERCÍCIO:	2013		
ÓRGÃO:	000001 - PREFEITURA MUNICIPAL DE PIRACICABA		
UNIDADE ORÇAMENTÁRIA:	020100 - SECRETARIA MUNICIPAL DE GOVERNO		
UNIDADE EXECUTORA:	002011 - COORDENAÇÃO E DIVULGAÇÃO GOVERNAMENTAL		
FUNÇÃO:	4 - ADMINISTRAÇÃO		
SUBFUNÇÃO:	122 - Administração Geral		
PROGRAMA:	3 - Organização e Apoio Administrativo		
PROJETO:	2 - ATIVIDADE		
AÇÃO:	262 - Gastos e Benefícios com Pessoal da SMG		
INDICADOR	196 - Servidores Ativos		
UNIDADE MEDIDA:	9 - Unidade		
META FÍSICA PARA O EXERCÍCIO: 70 UNI			
META FINANCEIRA PARA O EXERCÍCIO: R\$ 3.230.000,00			

3

PLANEJAMENTO ORÇAMENTÁRIO - LDO UNIDADES EXECUTORAS E AÇÕES VOLTADAS AO DESENVOLVIMENTO DO PROGRAMA GOVERNAMENTAL			
INICIAL	ALTERAÇÃO	INCLUSÃO	EXCLUSÃO
EXERCÍCIO:	2013		
ÓRGÃO:	000001 - PREFEITURA MUNICIPAL DE PIRACICABA		
UNIDADE ORÇAMENTÁRIA:	020100 - SECRETARIA MUNICIPAL DE GOVERNO		
UNIDADE EXECUTORA:	002012 - ENCARGOS MUNICIPAIS		
FUNÇÃO:	4 - ADMINISTRAÇÃO		
SUBFUNÇÃO:	122 - Administração Geral		
PROGRAMA:	3 - Organização e Apoio Administrativo		
PROJETO:	2 - ATIVIDADE		
AÇÃO:	308 - Manutenção e Apoio ao Serviço Militar no Município		
INDICADOR	122 - Manutenção		
UNIDADE MEDIDA:	12 - Porcentagem		
META FÍSICA PARA O EXERCÍCIO: 100 %			
META FINANCEIRA PARA O EXERCÍCIO: R\$ 33.000,00			

6

PLANEJAMENTO ORÇAMENTÁRIO - LDO UNIDADES EXECUTORAS E AÇÕES VOLTADAS AO DESENVOLVIMENTO DO PROGRAMA GOVERNAMENTAL			
INICIAL	ALTERAÇÃO	INCLUSÃO	EXCLUSÃO
EXERCÍCIO:	2013		
ÓRGÃO:	000001 - PREFEITURA MUNICIPAL DE PIRACICABA		
UNIDADE ORÇAMENTÁRIA:	027100 - FUNDO SOCIAL DE SOLIDARIEDADE		
UNIDADE EXECUTORA:	002711 - AÇÕES SOCIAIS		
FUNÇÃO:	4 - ADMINISTRAÇÃO		
SUBFUNÇÃO:	122 - Administração Geral		
PROGRAMA:	3 - Organização e Apoio Administrativo		
PROJETO:	2 - ATIVIDADE		
AÇÃO:	315 - Central de Projetos do Fundo Social de Solidariedade		
INDICADOR	46 - Central Apoiada		
UNIDADE MEDIDA:	23 - Unidade		
META FÍSICA PARA O EXERCÍCIO: 1 UNI			
META FINANCEIRA PARA O EXERCÍCIO: R\$ 50.000,00			

9



PLANEJAMENTO ORÇAMENTÁRIO - LDO UNIDADES EXECUTORAS E AÇÕES VOLTADAS AO DESENVOLVIMENTO DO PROGRAMA GOVERNAMENTAL			
INICIAL	ALTERAÇÃO	INCLUSÃO	EXCLUSÃO
EXERCÍCIO:	2013		
ÓRGÃO:	000001 - PREFEITURA MUNICIPAL DE PIRACICABA		
UNIDADE ORÇAMENTÁRIA:	027100 - FUNDO SOCIAL DE SOLIDARIEDADE		
UNIDADE EXECUTORA:	002711 - AÇÕES SOCIAIS		
FUNÇÃO:	14 - DIREITOS DA CIDADANIA		
SUBFUNÇÃO:	422 - Direitos Individuais, Coletivos e Difusos		
PROGRAMA:	14 - Desenvolvimento de Direitos Sociais e Cidadania		
PROJETO:	1 - PROJETO		
AÇÃO:	38 - Coordenação e Organização da Festa das Nações		
INDICADOR	103 - Festa Anual		
UNIDADE MEDIDA:	23 - Unidade		
META FÍSICA PARA O EXERCÍCIO: 1 UNI			
META FINANCEIRA PARA O EXERCÍCIO: R\$ 400.000,00			

10

PLANEJAMENTO ORÇAMENTÁRIO - LDO UNIDADES EXECUTORAS E AÇÕES VOLTADAS AO DESENVOLVIMENTO DO PROGRAMA GOVERNAMENTAL			
INICIAL	ALTERAÇÃO	INCLUSÃO	EXCLUSÃO
EXERCÍCIO:	2013		
ÓRGÃO:	000001 - PREFEITURA MUNICIPAL DE PIRACICABA		
UNIDADE ORÇAMENTÁRIA:	027100 - FUNDO SOCIAL DE SOLIDARIEDADE		
UNIDADE EXECUTORA:	002711 - AÇÕES SOCIAIS		
FUNÇÃO:	14 - DIREITOS DA CIDADANIA		
SUBFUNÇÃO:	422 - Direitos Individuais, Coletivos e Difusos		
PROGRAMA:	14 - Desenvolvimento de Direitos Sociais e Cidadania		
PROJETO:	1 - PROJETO		
AÇÃO:	123 - Projeto Ver		
INDICADOR	3 - Pessoas Atendidas		
UNIDADE MEDIDA:	23 - Unidade		
META FÍSICA PARA O EXERCÍCIO: 900 UNI			
META FINANCEIRA PARA O EXERCÍCIO: R\$ 60.000,00			

13

PLANEJAMENTO ORÇAMENTÁRIO - LDO UNIDADES EXECUTORAS E AÇÕES VOLTADAS AO DESENVOLVIMENTO DO PROGRAMA GOVERNAMENTAL			
INICIAL	ALTERAÇÃO	INCLUSÃO	EXCLUSÃO
EXERCÍCIO:	2013		
ÓRGÃO:	000001 - PREFEITURA MUNICIPAL DE PIRACICABA		
UNIDADE ORÇAMENTÁRIA:	027300 - FUNDO ESPECIAL DE BOMBEIROS		
UNIDADE EXECUTORA:	002731 - FUNDO ESPECIAL DE BOMBEIROS		
FUNÇÃO:	6 - SEGURANÇA PÚBLICA		
SUBFUNÇÃO:	182 - Defesa Civil		
PROGRAMA:	29 - Segurança Municipal		
PROJETO:	1 - PROJETO		
AÇÃO:	2 - Ações de Apoio e Modernização do Corpo de Bombeiros		
INDICADOR	160 - Postos Atendidos		
UNIDADE MEDIDA:	23 - Unidade		
META FÍSICA PARA O EXERCÍCIO: 3 UNI			
META FINANCEIRA PARA O EXERCÍCIO: R\$ 500.000,00			

16

PLANEJAMENTO ORÇAMENTÁRIO - LDO UNIDADES EXECUTORAS E AÇÕES VOLTADAS AO DESENVOLVIMENTO DO PROGRAMA GOVERNAMENTAL			
INICIAL	ALTERAÇÃO	INCLUSÃO	EXCLUSÃO
EXERCÍCIO:	2013		
ÓRGÃO:	000001 - PREFEITURA MUNICIPAL DE PIRACICABA		
UNIDADE ORÇAMENTÁRIA:	027100 - FUNDO SOCIAL DE SOLIDARIEDADE		
UNIDADE EXECUTORA:	002711 - AÇÕES SOCIAIS		
FUNÇÃO:	14 - DIREITOS DA CIDADANIA		
SUBFUNÇÃO:	422 - Direitos Individuais, Coletivos e Difusos		
PROGRAMA:	14 - Desenvolvimento de Direitos Sociais e Cidadania		
PROJETO:	1 - PROJETO		
AÇÃO:	46 - Doações Emergenciais a Pessoas Carentes		
INDICADOR	3 - Pessoas Atendidas		
UNIDADE MEDIDA:	23 - Unidade		
META FÍSICA PARA O EXERCÍCIO: 30 UNI			
META FINANCEIRA PARA O EXERCÍCIO: R\$ 25.000,00			

11

PLANEJAMENTO ORÇAMENTÁRIO - LDO UNIDADES EXECUTORAS E AÇÕES VOLTADAS AO DESENVOLVIMENTO DO PROGRAMA GOVERNAMENTAL			
INICIAL	ALTERAÇÃO	INCLUSÃO	EXCLUSÃO
EXERCÍCIO:	2013		
ÓRGÃO:	000001 - PREFEITURA MUNICIPAL DE PIRACICABA		
UNIDADE ORÇAMENTÁRIA:	027100 - FUNDO SOCIAL DE SOLIDARIEDADE		
UNIDADE EXECUTORA:	002711 - AÇÕES SOCIAIS		
FUNÇÃO:	14 - DIREITOS DA CIDADANIA		
SUBFUNÇÃO:	422 - Direitos Individuais, Coletivos e Difusos		
PROGRAMA:	14 - Desenvolvimento de Direitos Sociais e Cidadania		
PROJETO:	1 - PROJETO		
AÇÃO:	497 - Projeto Minha Vida Vale Mais		
INDICADOR	13 - Alunos Atendidos		
UNIDADE MEDIDA:	23 - Unidade		
META FÍSICA PARA O EXERCÍCIO: 720 UNI			
META FINANCEIRA PARA O EXERCÍCIO: R\$ 15.000,00			

14

PLANEJAMENTO ORÇAMENTÁRIO - LDO UNIDADES EXECUTORAS E AÇÕES VOLTADAS AO DESENVOLVIMENTO DO PROGRAMA GOVERNAMENTAL			
INICIAL	ALTERAÇÃO	INCLUSÃO	EXCLUSÃO
EXERCÍCIO:	2013		
ÓRGÃO:	000001 - PREFEITURA MUNICIPAL DE PIRACICABA		
UNIDADE ORÇAMENTÁRIA:	030100 - PROCURADORIA GERAL		
UNIDADE EXECUTORA:	003011 - PROCURADORIA GERAL		
FUNÇÃO:	28 - ENCARGOS ESPECIAIS		
SUBFUNÇÃO:	846 - Outros Encargos Especiais		
PROGRAMA:	0 - Encargos Públicos Diversos		
PROJETO:	3 - OPERACAO-ESPECIAL		
AÇÃO:	424 - Precatórios de Peq. Valor-Natureza Alimentar, Outras Espécies, Desapropriatória		
INDICADOR	185 - Requerente Atendido		
UNIDADE MEDIDA:	12 - Porcentagem		
META FÍSICA PARA O EXERCÍCIO: 100 %			
META FINANCEIRA PARA O EXERCÍCIO: R\$ 2.230.000,00			

17

PLANEJAMENTO ORÇAMENTÁRIO - LDO UNIDADES EXECUTORAS E AÇÕES VOLTADAS AO DESENVOLVIMENTO DO PROGRAMA GOVERNAMENTAL			
INICIAL	ALTERAÇÃO	INCLUSÃO	EXCLUSÃO
EXERCÍCIO:	2013		
ÓRGÃO:	000001 - PREFEITURA MUNICIPAL DE PIRACICABA		
UNIDADE ORÇAMENTÁRIA:	027100 - FUNDO SOCIAL DE SOLIDARIEDADE		
UNIDADE EXECUTORA:	002711 - AÇÕES SOCIAIS		
FUNÇÃO:	14 - DIREITOS DA CIDADANIA		
SUBFUNÇÃO:	422 - Direitos Individuais, Coletivos e Difusos		
PROGRAMA:	14 - Desenvolvimento de Direitos Sociais e Cidadania		
PROJETO:	1 - PROJETO		
AÇÃO:	122 - Projeto Recupere		
INDICADOR	3 - Pessoas Atendidas		
UNIDADE MEDIDA:	23 - Unidade		
META FÍSICA PARA O EXERCÍCIO: 350 UNI			
META FINANCEIRA PARA O EXERCÍCIO: R\$ 60.000,00			

12

PLANEJAMENTO ORÇAMENTÁRIO - LDO UNIDADES EXECUTORAS E AÇÕES VOLTADAS AO DESENVOLVIMENTO DO PROGRAMA GOVERNAMENTAL			
INICIAL	ALTERAÇÃO	INCLUSÃO	EXCLUSÃO
EXERCÍCIO:	2013		
ÓRGÃO:	000001 - PREFEITURA MUNICIPAL DE PIRACICABA		
UNIDADE ORÇAMENTÁRIA:	027200 - FUNDO MUNICIPAL DE SEGURANÇA		
UNIDADE EXECUTORA:	002721 - AÇÕES DE SEGURANÇA PÚBLICA		
FUNÇÃO:	6 - SEGURANÇA PÚBLICA		
SUBFUNÇÃO:	183 - Informação e Inteligência		
PROGRAMA:	29 - Segurança Municipal		
PROJETO:	1 - PROJETO		
AÇÃO:	43 - Desenvolvimento de Ações de Segurança Pública		
INDICADOR	27 - Assessoria Especial		
UNIDADE MEDIDA:	23 - Unidade		
META FÍSICA PARA O EXERCÍCIO: 1 UNI			
META FINANCEIRA PARA O EXERCÍCIO: R\$ 5.000,00			

15

PLANEJAMENTO ORÇAMENTÁRIO - LDO UNIDADES EXECUTORAS E AÇÕES VOLTADAS AO DESENVOLVIMENTO DO PROGRAMA GOVERNAMENTAL			
INICIAL	ALTERAÇÃO	INCLUSÃO	EXCLUSÃO
EXERCÍCIO:	2013		
ÓRGÃO:	000001 - PREFEITURA MUNICIPAL DE PIRACICABA		
UNIDADE ORÇAMENTÁRIA:	030100 - PROCURADORIA GERAL		
UNIDADE EXECUTORA:	003011 - PROCURADORIA GERAL		
FUNÇÃO:	28 - ENCARGOS ESPECIAIS		
SUBFUNÇÃO:	846 - Outros Encargos Especiais		
PROGRAMA:	0 - Encargos Públicos Diversos		
PROJETO:	3 - OPERACAO-ESPECIAL		
AÇÃO:	426 - Precatório de Grande Valor-Nat.Alimentar,Outras Espécies, Desapropriatória		
INDICADOR	185 - Requerente Atendido		
UNIDADE MEDIDA:	12 - Porcentagem		
META FÍSICA PARA O EXERCÍCIO: 100 %			
META FINANCEIRA PARA O EXERCÍCIO: R\$ 12.000.000,00			

18



PLANEJAMENTO ORÇAMENTÁRIO - LDO UNIDADES EXECUTORAS E AÇÕES VOLTADAS AO DESENVOLVIMENTO DO PROGRAMA GOVERNAMENTAL			
INICIAL	ALTERAÇÃO	INCLUSÃO	EXCLUSÃO
EXERCÍCIO:	2013		
ÓRGÃO:	000001 - PREFEITURA MUNICIPAL DE PIRACICABA		
UNIDADE ORÇAMENTÁRIA:	030100 - PROCURADORIA GERAL		
UNIDADE EXECUTORA:	003011 - PROCURADORIA GERAL		
FUNÇÃO:	28 - ENCARGOS ESPECIAIS		
SUBFUNÇÃO:	846 - Outros Encargos Especiais		
PROGRAMA:	0 - Encargos Públicos Diversos		
PROJETO:	3 - OPERACAO-ESPECIAL		
AÇÃO:	427 - Sentenças Judiciais-Natureza Alimentar, Outras Espécies, Desapropriação		
INDICADOR	185 - Requerente Atendido		
UNIDADE MEDIDA:	12 - Porcentagem		
META FÍSICA PARA O EXERCÍCIO: 100 %			
META FINANCEIRA PARA O EXERCÍCIO: R\$ 270.000,00			

PLANEJAMENTO ORÇAMENTÁRIO - LDO UNIDADES EXECUTORAS E AÇÕES VOLTADAS AO DESENVOLVIMENTO DO PROGRAMA GOVERNAMENTAL			
INICIAL	ALTERAÇÃO	INCLUSÃO	EXCLUSÃO
EXERCÍCIO:	2013		
ÓRGÃO:	000001 - PREFEITURA MUNICIPAL DE PIRACICABA		
UNIDADE ORÇAMENTÁRIA:	030100 - PROCURADORIA GERAL		
UNIDADE EXECUTORA:	003011 - PROCURADORIA GERAL		
FUNÇÃO:	4 - ADMINISTRAÇÃO		
SUBFUNÇÃO:	122 - Administração Geral		
PROGRAMA:	3 - Organização e Apoio Administrativo		
PROJETO:	2 - ATIVIDADE		
AÇÃO:	254 - Gastos e Benefícios com Pessoal da Procuradoria Geral		
INDICADOR	196 - Servidores Ativos		
UNIDADE MEDIDA:	9 - Unidade		
META FÍSICA PARA O EXERCÍCIO: 62 UNI			
META FINANCEIRA PARA O EXERCÍCIO: R\$ 3.430.000,00			

PLANEJAMENTO ORÇAMENTÁRIO - LDO UNIDADES EXECUTORAS E AÇÕES VOLTADAS AO DESENVOLVIMENTO DO PROGRAMA GOVERNAMENTAL			
INICIAL	ALTERAÇÃO	INCLUSÃO	EXCLUSÃO
EXERCÍCIO:	2013		
ÓRGÃO:	000001 - PREFEITURA MUNICIPAL DE PIRACICABA		
UNIDADE ORÇAMENTÁRIA:	030100 - PROCURADORIA GERAL		
UNIDADE EXECUTORA:	003011 - PROCURADORIA GERAL		
FUNÇÃO:	4 - ADMINISTRAÇÃO		
SUBFUNÇÃO:	126 - Tecnologia da Informação		
PROGRAMA:	9 - Modernização Administrativa, Fiscal e Tecnológica		
PROJETO:	1 - PROJETO		
AÇÃO:	88 - Informatização de Documentos Jurídicos		
INDICADOR	89 - Etapa Implantada		
UNIDADE MEDIDA:	12 - Porcentagem		
META FÍSICA PARA O EXERCÍCIO: 20 %			
META FINANCEIRA PARA O EXERCÍCIO: R\$ 80.000,00			

19

22

25

PLANEJAMENTO ORÇAMENTÁRIO - LDO UNIDADES EXECUTORAS E AÇÕES VOLTADAS AO DESENVOLVIMENTO DO PROGRAMA GOVERNAMENTAL			
INICIAL	ALTERAÇÃO	INCLUSÃO	EXCLUSÃO
EXERCÍCIO:	2013		
ÓRGÃO:	000001 - PREFEITURA MUNICIPAL DE PIRACICABA		
UNIDADE ORÇAMENTÁRIA:	030100 - PROCURADORIA GERAL		
UNIDADE EXECUTORA:	003011 - PROCURADORIA GERAL		
FUNÇÃO:	3 - ESSENCIAL À JUSTIÇA		
SUBFUNÇÃO:	92 - Representação Judicial e Extrajudicial		
PROGRAMA:	3 - Organização e Apoio Administrativo		
PROJETO:	2 - ATIVIDADE		
AÇÃO:	310 - Manutenção dos Serviços de Consultoria e Procuradoria Jurídica		
INDICADOR	122 - Manutenção		
UNIDADE MEDIDA:	12 - Porcentagem		
META FÍSICA PARA O EXERCÍCIO: 100 %			
META FINANCEIRA PARA O EXERCÍCIO: R\$ 400.000,00			

PLANEJAMENTO ORÇAMENTÁRIO - LDO UNIDADES EXECUTORAS E AÇÕES VOLTADAS AO DESENVOLVIMENTO DO PROGRAMA GOVERNAMENTAL			
INICIAL	ALTERAÇÃO	INCLUSÃO	EXCLUSÃO
EXERCÍCIO:	2013		
ÓRGÃO:	000001 - PREFEITURA MUNICIPAL DE PIRACICABA		
UNIDADE ORÇAMENTÁRIA:	030100 - PROCURADORIA GERAL		
UNIDADE EXECUTORA:	003011 - PROCURADORIA GERAL		
FUNÇÃO:	4 - ADMINISTRAÇÃO		
SUBFUNÇÃO:	122 - Administração Geral		
PROGRAMA:	3 - Organização e Apoio Administrativo		
PROJETO:	2 - ATIVIDADE		
AÇÃO:	170 - Apoio Administrativo a Procuradoria Geral		
INDICADOR	220 - Unidades Apoiadas		
UNIDADE MEDIDA:	23 - Unidade		
META FÍSICA PARA O EXERCÍCIO: 4 UNI			
META FINANCEIRA PARA O EXERCÍCIO: R\$ 240.000,00			

PLANEJAMENTO ORÇAMENTÁRIO - LDO UNIDADES EXECUTORAS E AÇÕES VOLTADAS AO DESENVOLVIMENTO DO PROGRAMA GOVERNAMENTAL			
INICIAL	ALTERAÇÃO	INCLUSÃO	EXCLUSÃO
EXERCÍCIO:	2013		
ÓRGÃO:	000001 - PREFEITURA MUNICIPAL DE PIRACICABA		
UNIDADE ORÇAMENTÁRIA:	030100 - PROCURADORIA GERAL		
UNIDADE EXECUTORA:	003011 - PROCURADORIA GERAL		
FUNÇÃO:	14 - DIREITOS DA CIDADANIA		
SUBFUNÇÃO:	422 - Direitos Individuais, Coletivos e Difusos		
PROGRAMA:	14 - Desenvolvimento de Direitos Sociais e Cidadania		
PROJETO:	1 - PROJETO		
AÇÃO:	115 - PROCON		
INDICADOR	28 - Atendimentos Realizados		
UNIDADE MEDIDA:	23 - Unidade		
META FÍSICA PARA O EXERCÍCIO: 13.500 UNI			
META FINANCEIRA PARA O EXERCÍCIO: R\$ 30.000,00			

20

23

26

PLANEJAMENTO ORÇAMENTÁRIO - LDO UNIDADES EXECUTORAS E AÇÕES VOLTADAS AO DESENVOLVIMENTO DO PROGRAMA GOVERNAMENTAL			
INICIAL	ALTERAÇÃO	INCLUSÃO	EXCLUSÃO
EXERCÍCIO:	2013		
ÓRGÃO:	000001 - PREFEITURA MUNICIPAL DE PIRACICABA		
UNIDADE ORÇAMENTÁRIA:	030100 - PROCURADORIA GERAL		
UNIDADE EXECUTORA:	003011 - PROCURADORIA GERAL		
FUNÇÃO:	3 - ESSENCIAL À JUSTIÇA		
SUBFUNÇÃO:	92 - Representação Judicial e Extrajudicial		
PROGRAMA:	3 - Organização e Apoio Administrativo		
PROJETO:	2 - ATIVIDADE		
AÇÃO:	197 - Atualização do Acervo Jurídico		
INDICADOR	97 - Exemplares Adquiridos		
UNIDADE MEDIDA:	23 - Unidade		
META FÍSICA PARA O EXERCÍCIO: 80 UNI			
META FINANCEIRA PARA O EXERCÍCIO: R\$ 8.000,00			

PLANEJAMENTO ORÇAMENTÁRIO - LDO UNIDADES EXECUTORAS E AÇÕES VOLTADAS AO DESENVOLVIMENTO DO PROGRAMA GOVERNAMENTAL			
INICIAL	ALTERAÇÃO	INCLUSÃO	EXCLUSÃO
EXERCÍCIO:	2013		
ÓRGÃO:	000001 - PREFEITURA MUNICIPAL DE PIRACICABA		
UNIDADE ORÇAMENTÁRIA:	030100 - PROCURADORIA GERAL		
UNIDADE EXECUTORA:	003011 - PROCURADORIA GERAL		
FUNÇÃO:	3 - ESSENCIAL À JUSTIÇA		
SUBFUNÇÃO:	62 - Defesa do Interesse Público no Processo Judiciário		
PROGRAMA:	8 - Aquisição de Imóveis de Interesse Público		
PROJETO:	1 - PROJETO		
AÇÃO:	42 - Desapropriação e Aquisição de Imóveis de Interesse Público		
INDICADOR	21 - Áreas Adquiridas		
UNIDADE MEDIDA:	23 - Unidade		
META FÍSICA PARA O EXERCÍCIO: 4 UNI			
META FINANCEIRA PARA O EXERCÍCIO: R\$ 500.000,00			

PLANEJAMENTO ORÇAMENTÁRIO - LDO UNIDADES EXECUTORAS E AÇÕES VOLTADAS AO DESENVOLVIMENTO DO PROGRAMA GOVERNAMENTAL			
INICIAL	ALTERAÇÃO	INCLUSÃO	EXCLUSÃO
EXERCÍCIO:	2013		
ÓRGÃO:	000001 - PREFEITURA MUNICIPAL DE PIRACICABA		
UNIDADE ORÇAMENTÁRIA:	050100 - SECRETARIA MUNICIPAL DE ADMINISTRACAO		
UNIDADE EXECUTORA:	005011 - ADMINISTRAÇÃO GERAL		
FUNÇÃO:	4 - ADMINISTRAÇÃO		
SUBFUNÇÃO:	122 - Administração Geral		
PROGRAMA:	3 - Organização e Apoio Administrativo		
PROJETO:	2 - ATIVIDADE		
AÇÃO:	163 - Almoxarifado e Gráfica Municipal		
INDICADOR	122 - Manutenção		
UNIDADE MEDIDA:	12 - Porcentagem		
META FÍSICA PARA O EXERCÍCIO: 90 %			
META FINANCEIRA PARA O EXERCÍCIO: R\$ 380.000,00			

21

24

27



PLANEJAMENTO ORÇAMENTÁRIO - LDO UNIDADES EXECUTORAS E AÇÕES VOLTADAS AO DESENVOLVIMENTO DO PROGRAMA GOVERNAMENTAL			
INICIAL	ALTERAÇÃO	INCLUSÃO	EXCLUSÃO
EXERCÍCIO:	2013		
ÓRGÃO:	000001 - PREFEITURA MUNICIPAL DE PIRACICABA		
UNIDADE ORÇAMENTÁRIA:	050100 - SECRETARIA MUNICIPAL DE ADMINISTRAÇÃO		
UNIDADE EXECUTORA:	005011 - ADMINISTRAÇÃO GERAL		
FUNÇÃO:	4 - ADMINISTRAÇÃO		
SUBFUNÇÃO:	122 - Administração Geral		
PROGRAMA:	3 - Organização e Apoio Administrativo		
PROJETO:	1 - PROJETO		
AÇÃO:	118 - Projeto de Avaliação Funcional dos Servidores Municipais		
INDICADOR	167 - Projeto Concluído		
UNIDADE MEDIDA:	12 - Porcentagem		
META FÍSICA PARA O EXERCÍCIO: 100 %			
META FINANCEIRA PARA O EXERCÍCIO: R\$ 100.000,00			

28

PLANEJAMENTO ORÇAMENTÁRIO - LDO UNIDADES EXECUTORAS E AÇÕES VOLTADAS AO DESENVOLVIMENTO DO PROGRAMA GOVERNAMENTAL			
INICIAL	ALTERAÇÃO	INCLUSÃO	EXCLUSÃO
EXERCÍCIO:	2013		
ÓRGÃO:	000001 - PREFEITURA MUNICIPAL DE PIRACICABA		
UNIDADE ORÇAMENTÁRIA:	050100 - SECRETARIA MUNICIPAL DE ADMINISTRAÇÃO		
UNIDADE EXECUTORA:	005011 - ADMINISTRAÇÃO GERAL		
FUNÇÃO:	11 - TRABALHO		
SUBFUNÇÃO:	331 - Proteção e Benefícios ao Trabalhador		
PROGRAMA:	3 - Organização e Apoio Administrativo		
PROJETO:	1 - PROJETO		
AÇÃO:	133 - Reestruturação e Adequação do SESMT -Serviço Esp. de Eng. e Medicina do Trabalho		
INDICADOR	29 - Atendimentos Realizados		
UNIDADE MEDIDA:	23 - Unidade		
META FÍSICA PARA O EXERCÍCIO: 10.895 UNI			
META FINANCEIRA PARA O EXERCÍCIO: R\$ 275.000,00			

31

PLANEJAMENTO ORÇAMENTÁRIO - LDO UNIDADES EXECUTORAS E AÇÕES VOLTADAS AO DESENVOLVIMENTO DO PROGRAMA GOVERNAMENTAL			
INICIAL	ALTERAÇÃO	INCLUSÃO	EXCLUSÃO
EXERCÍCIO:	2013		
ÓRGÃO:	000001 - PREFEITURA MUNICIPAL DE PIRACICABA		
UNIDADE ORÇAMENTÁRIA:	050100 - SECRETARIA MUNICIPAL DE ADMINISTRAÇÃO		
UNIDADE EXECUTORA:	005011 - ADMINISTRAÇÃO GERAL		
FUNÇÃO:	4 - ADMINISTRAÇÃO		
SUBFUNÇÃO:	122 - Administração Geral		
PROGRAMA:	3 - Organização e Apoio Administrativo		
PROJETO:	2 - ATIVIDADE		
AÇÃO:	256 - Gastos e Benefícios com Pessoal da SEMAD		
INDICADOR	196 - Servidores Ativos		
UNIDADE MEDIDA:	9 - Unidade		
META FÍSICA PARA O EXERCÍCIO: 220 UNI			
META FINANCEIRA PARA O EXERCÍCIO: R\$ 8.100.000,00			

34

PLANEJAMENTO ORÇAMENTÁRIO - LDO UNIDADES EXECUTORAS E AÇÕES VOLTADAS AO DESENVOLVIMENTO DO PROGRAMA GOVERNAMENTAL			
INICIAL	ALTERAÇÃO	INCLUSÃO	EXCLUSÃO
EXERCÍCIO:	2013		
ÓRGÃO:	000001 - PREFEITURA MUNICIPAL DE PIRACICABA		
UNIDADE ORÇAMENTÁRIA:	050100 - SECRETARIA MUNICIPAL DE ADMINISTRAÇÃO		
UNIDADE EXECUTORA:	005011 - ADMINISTRAÇÃO GERAL		
FUNÇÃO:	4 - ADMINISTRAÇÃO		
SUBFUNÇÃO:	122 - Administração Geral		
PROGRAMA:	3 - Organização e Apoio Administrativo		
PROJETO:	1 - PROJETO		
AÇÃO:	119 - Projeto de Reforma Administrativa e Plano de Cargos, Carreiras e Salários		
INDICADOR	167 - Projeto Concluído		
UNIDADE MEDIDA:	12 - Porcentagem		
META FÍSICA PARA O EXERCÍCIO: 100 %			
META FINANCEIRA PARA O EXERCÍCIO: R\$ 200.000,00			

29

PLANEJAMENTO ORÇAMENTÁRIO - LDO UNIDADES EXECUTORAS E AÇÕES VOLTADAS AO DESENVOLVIMENTO DO PROGRAMA GOVERNAMENTAL			
INICIAL	ALTERAÇÃO	INCLUSÃO	EXCLUSÃO
EXERCÍCIO:	2013		
ÓRGÃO:	000001 - PREFEITURA MUNICIPAL DE PIRACICABA		
UNIDADE ORÇAMENTÁRIA:	050100 - SECRETARIA MUNICIPAL DE ADMINISTRAÇÃO		
UNIDADE EXECUTORA:	005011 - ADMINISTRAÇÃO GERAL		
FUNÇÃO:	11 - TRABALHO		
SUBFUNÇÃO:	331 - Proteção e Benefícios ao Trabalhador		
PROGRAMA:	3 - Organização e Apoio Administrativo		
PROJETO:	2 - ATIVIDADE		
AÇÃO:	189 - Aquisição de Cestas Básicas para Funcionários Municipais		
INDICADOR	48 - Cestas Oferecidas		
UNIDADE MEDIDA:	23 - Unidade		
META FÍSICA PARA O EXERCÍCIO: 42.800 UNI			
META FINANCEIRA PARA O EXERCÍCIO: R\$ 4.400.000,00			

32

PLANEJAMENTO ORÇAMENTÁRIO - LDO UNIDADES EXECUTORAS E AÇÕES VOLTADAS AO DESENVOLVIMENTO DO PROGRAMA GOVERNAMENTAL			
INICIAL	ALTERAÇÃO	INCLUSÃO	EXCLUSÃO
EXERCÍCIO:	2013		
ÓRGÃO:	000001 - PREFEITURA MUNICIPAL DE PIRACICABA		
UNIDADE ORÇAMENTÁRIA:	050100 - SECRETARIA MUNICIPAL DE ADMINISTRAÇÃO		
UNIDADE EXECUTORA:	005011 - ADMINISTRAÇÃO GERAL		
FUNÇÃO:	11 - TRABALHO		
SUBFUNÇÃO:	331 - Proteção e Benefícios ao Trabalhador		
PROGRAMA:	3 - Organização e Apoio Administrativo		
PROJETO:	2 - ATIVIDADE		
AÇÃO:	296 - Manutenção das Atividades do SEMPEM - Serviço Municipal de Perícias Médicas		
INDICADOR	29 - Atendimentos Realizados		
UNIDADE MEDIDA:	23 - Unidade		
META FÍSICA PARA O EXERCÍCIO: 11.008 UNI			
META FINANCEIRA PARA O EXERCÍCIO: R\$ 160.000,00			

35

PLANEJAMENTO ORÇAMENTÁRIO - LDO UNIDADES EXECUTORAS E AÇÕES VOLTADAS AO DESENVOLVIMENTO DO PROGRAMA GOVERNAMENTAL			
INICIAL	ALTERAÇÃO	INCLUSÃO	EXCLUSÃO
EXERCÍCIO:	2013		
ÓRGÃO:	000001 - PREFEITURA MUNICIPAL DE PIRACICABA		
UNIDADE ORÇAMENTÁRIA:	050100 - SECRETARIA MUNICIPAL DE ADMINISTRAÇÃO		
UNIDADE EXECUTORA:	005011 - ADMINISTRAÇÃO GERAL		
FUNÇÃO:	11 - TRABALHO		
SUBFUNÇÃO:	331 - Proteção e Benefícios ao Trabalhador		
PROGRAMA:	3 - Organização e Apoio Administrativo		
PROJETO:	1 - PROJETO		
AÇÃO:	75 - Implantação de Refeitório para Servidores Municipais no Centro Cívico		
INDICADOR	212 - Unidade Implantada		
UNIDADE MEDIDA:	12 - Porcentagem		
META FÍSICA PARA O EXERCÍCIO: 10 %			
META FINANCEIRA PARA O EXERCÍCIO: R\$ 100.000,00			

30

PLANEJAMENTO ORÇAMENTÁRIO - LDO UNIDADES EXECUTORAS E AÇÕES VOLTADAS AO DESENVOLVIMENTO DO PROGRAMA GOVERNAMENTAL			
INICIAL	ALTERAÇÃO	INCLUSÃO	EXCLUSÃO
EXERCÍCIO:	2013		
ÓRGÃO:	000001 - PREFEITURA MUNICIPAL DE PIRACICABA		
UNIDADE ORÇAMENTÁRIA:	050100 - SECRETARIA MUNICIPAL DE ADMINISTRAÇÃO		
UNIDADE EXECUTORA:	005011 - ADMINISTRAÇÃO GERAL		
FUNÇÃO:	11 - TRABALHO		
SUBFUNÇÃO:	331 - Proteção e Benefícios ao Trabalhador		
PROGRAMA:	3 - Organização e Apoio Administrativo		
PROJETO:	2 - ATIVIDADE		
AÇÃO:	201 - Café da Manhã do Servidor		
INDICADOR	179 - Refeições Oferecidas		
UNIDADE MEDIDA:	23 - Unidade		
META FÍSICA PARA O EXERCÍCIO: 22.083 UNI			
META FINANCEIRA PARA O EXERCÍCIO: R\$ 530.000,00			

33

PLANEJAMENTO ORÇAMENTÁRIO - LDO UNIDADES EXECUTORAS E AÇÕES VOLTADAS AO DESENVOLVIMENTO DO PROGRAMA GOVERNAMENTAL			
INICIAL	ALTERAÇÃO	INCLUSÃO	EXCLUSÃO
EXERCÍCIO:	2013		
ÓRGÃO:	000001 - PREFEITURA MUNICIPAL DE PIRACICABA		
UNIDADE ORÇAMENTÁRIA:	050100 - SECRETARIA MUNICIPAL DE ADMINISTRAÇÃO		
UNIDADE EXECUTORA:	005011 - ADMINISTRAÇÃO GERAL		
FUNÇÃO:	4 - ADMINISTRAÇÃO		
SUBFUNÇÃO:	122 - Administração Geral		
PROGRAMA:	3 - Organização e Apoio Administrativo		
PROJETO:	2 - ATIVIDADE		
AÇÃO:	174 - Apoio Administrativo a SEMAD		
INDICADOR	220 - Unidades Apoiadas		
UNIDADE MEDIDA:	23 - Unidade		
META FÍSICA PARA O EXERCÍCIO: 13 UNI			
META FINANCEIRA PARA O EXERCÍCIO: R\$ 150.000,00			

36



PLANEJAMENTO ORÇAMENTÁRIO - LDO UNIDADES EXECUTORAS E AÇÕES VOLTADAS AO DESENVOLVIMENTO DO PROGRAMA GOVERNAMENTAL			
INICIAL	ALTERAÇÃO	INCLUSÃO	EXCLUSÃO
EXERCÍCIO:	2013		
ÓRGÃO:	000001 - PREFEITURA MUNICIPAL DE PIRACICABA		
UNIDADE ORÇAMENTÁRIA:	050100 - SECRETARIA MUNICIPAL DE ADMINISTRACAO		
UNIDADE EXECUTORA:	005011 - ADMINISTRAÇÃO GERAL		
FUNÇÃO:	4 - ADMINISTRAÇÃO		
SUBFUNÇÃO:	122 - Administração Geral		
PROGRAMA:	4 - Administração de Serviços Operacionais		
PROJETO:	2 - ATIVIDADE		
AÇÃO:	161 - Administração Geral do Centro Cívico		
INDICADOR	122 - Manutenção		
UNIDADE MEDIDA:	12 - Porcentagem		
META FÍSICA PARA O EXERCÍCIO: 90 %			
META FINANCEIRA PARA O EXERCÍCIO: R\$ 3.445.000,00			

37

PLANEJAMENTO ORÇAMENTÁRIO - LDO UNIDADES EXECUTORAS E AÇÕES VOLTADAS AO DESENVOLVIMENTO DO PROGRAMA GOVERNAMENTAL			
INICIAL	ALTERAÇÃO	INCLUSÃO	EXCLUSÃO
EXERCÍCIO:	2013		
ÓRGÃO:	000001 - PREFEITURA MUNICIPAL DE PIRACICABA		
UNIDADE ORÇAMENTÁRIA:	050100 - SECRETARIA MUNICIPAL DE ADMINISTRACAO		
UNIDADE EXECUTORA:	005011 - ADMINISTRAÇÃO GERAL		
FUNÇÃO:	4 - ADMINISTRAÇÃO		
SUBFUNÇÃO:	122 - Administração Geral		
PROGRAMA:	9 - Modernização Administrativa, Fiscal e Tecnológica		
PROJETO:	2 - ATIVIDADE		
AÇÃO:	326 - Manutenção e Modernização das Instalações do Centro Cívico		
INDICADOR	193 - Serviços Realizados		
UNIDADE MEDIDA:	12 - Porcentagem		
META FÍSICA PARA O EXERCÍCIO: 90 %			
META FINANCEIRA PARA O EXERCÍCIO: R\$ 570.000,00			

40

PLANEJAMENTO ORÇAMENTÁRIO - LDO UNIDADES EXECUTORAS E AÇÕES VOLTADAS AO DESENVOLVIMENTO DO PROGRAMA GOVERNAMENTAL			
INICIAL	ALTERAÇÃO	INCLUSÃO	EXCLUSÃO
EXERCÍCIO:	2013		
ÓRGÃO:	000001 - PREFEITURA MUNICIPAL DE PIRACICABA		
UNIDADE ORÇAMENTÁRIA:	050100 - SECRETARIA MUNICIPAL DE ADMINISTRACAO		
UNIDADE EXECUTORA:	005011 - ADMINISTRAÇÃO GERAL		
FUNÇÃO:	11 - TRABALHO		
SUBFUNÇÃO:	331 - Proteção e Benefícios ao Trabalhador		
PROGRAMA:	28 - Prevenção, Educação e Promoção de Saúde		
PROJETO:	1 - PROJETO		
AÇÃO:	50 - Estruturação e Implantação do Ambulatório do Servidor Municipal no Centro Cívico		
INDICADOR	212 - Unidade Implantada		
UNIDADE MEDIDA:	9 - Unidade		
META FÍSICA PARA O EXERCÍCIO: 1 UNI			
META FINANCEIRA PARA O EXERCÍCIO: R\$ 100.000,00			

43

PLANEJAMENTO ORÇAMENTÁRIO - LDO UNIDADES EXECUTORAS E AÇÕES VOLTADAS AO DESENVOLVIMENTO DO PROGRAMA GOVERNAMENTAL			
INICIAL	ALTERAÇÃO	INCLUSÃO	EXCLUSÃO
EXERCÍCIO:	2013		
ÓRGÃO:	000001 - PREFEITURA MUNICIPAL DE PIRACICABA		
UNIDADE ORÇAMENTÁRIA:	050100 - SECRETARIA MUNICIPAL DE ADMINISTRACAO		
UNIDADE EXECUTORA:	005011 - ADMINISTRAÇÃO GERAL		
FUNÇÃO:	4 - ADMINISTRAÇÃO		
SUBFUNÇÃO:	122 - Administração Geral		
PROGRAMA:	4 - Administração de Serviços Operacionais		
PROJETO:	2 - ATIVIDADE		
AÇÃO:	404 - Serviços de Comunicação de Unidades Administrativas		
INDICADOR	193 - Serviços Realizados		
UNIDADE MEDIDA:	12 - Porcentagem		
META FÍSICA PARA O EXERCÍCIO: 90 %			
META FINANCEIRA PARA O EXERCÍCIO: R\$ 1.400.000,00			

38

PLANEJAMENTO ORÇAMENTÁRIO - LDO UNIDADES EXECUTORAS E AÇÕES VOLTADAS AO DESENVOLVIMENTO DO PROGRAMA GOVERNAMENTAL			
INICIAL	ALTERAÇÃO	INCLUSÃO	EXCLUSÃO
EXERCÍCIO:	2013		
ÓRGÃO:	000001 - PREFEITURA MUNICIPAL DE PIRACICABA		
UNIDADE ORÇAMENTÁRIA:	050100 - SECRETARIA MUNICIPAL DE ADMINISTRACAO		
UNIDADE EXECUTORA:	005011 - ADMINISTRAÇÃO GERAL		
FUNÇÃO:	4 - ADMINISTRAÇÃO		
SUBFUNÇÃO:	122 - Administração Geral		
PROGRAMA:	9 - Modernização Administrativa, Fiscal e Tecnológica		
PROJETO:	1 - PROJETO		
AÇÃO:	77 - Implantação do Centro de Documentação, Armazenamento e Distribuição de Materiais		
INDICADOR	212 - Unidade Implantada		
UNIDADE MEDIDA:	12 - Porcentagem		
META FÍSICA PARA O EXERCÍCIO: 100 %			
META FINANCEIRA PARA O EXERCÍCIO: R\$ 750.000,00			

41

PLANEJAMENTO ORÇAMENTÁRIO - LDO UNIDADES EXECUTORAS E AÇÕES VOLTADAS AO DESENVOLVIMENTO DO PROGRAMA GOVERNAMENTAL			
INICIAL	ALTERAÇÃO	INCLUSÃO	EXCLUSÃO
EXERCÍCIO:	2013		
ÓRGÃO:	000001 - PREFEITURA MUNICIPAL DE PIRACICABA		
UNIDADE ORÇAMENTÁRIA:	050100 - SECRETARIA MUNICIPAL DE ADMINISTRACAO		
UNIDADE EXECUTORA:	005011 - ADMINISTRAÇÃO GERAL		
FUNÇÃO:	11 - TRABALHO		
SUBFUNÇÃO:	331 - Proteção e Benefícios ao Trabalhador		
PROGRAMA:	28 - Prevenção, Educação e Promoção de Saúde		
PROJETO:	1 - PROJETO		
AÇÃO:	539 - Centro de Saúde do Trabalhador		
INDICADOR	212 - Unidade Implantada		
UNIDADE MEDIDA:	12 - Porcentagem		
META FÍSICA PARA O EXERCÍCIO: 50 %			
META FINANCEIRA PARA O EXERCÍCIO: R\$ 885.000,00			

44

PLANEJAMENTO ORÇAMENTÁRIO - LDO UNIDADES EXECUTORAS E AÇÕES VOLTADAS AO DESENVOLVIMENTO DO PROGRAMA GOVERNAMENTAL			
INICIAL	ALTERAÇÃO	INCLUSÃO	EXCLUSÃO
EXERCÍCIO:	2013		
ÓRGÃO:	000001 - PREFEITURA MUNICIPAL DE PIRACICABA		
UNIDADE ORÇAMENTÁRIA:	050100 - SECRETARIA MUNICIPAL DE ADMINISTRACAO		
UNIDADE EXECUTORA:	005011 - ADMINISTRAÇÃO GERAL		
FUNÇÃO:	4 - ADMINISTRAÇÃO		
SUBFUNÇÃO:	126 - Tecnologia da Informação		
PROGRAMA:	9 - Modernização Administrativa, Fiscal e Tecnológica		
PROJETO:	2 - ATIVIDADE		
AÇÃO:	204 - Centro de Informárica		
INDICADOR	114 - Informatização de Serviços		
UNIDADE MEDIDA:	12 - Porcentagem		
META FÍSICA PARA O EXERCÍCIO: 90 %			
META FINANCEIRA PARA O EXERCÍCIO: R\$ 220.000,00			

39

PLANEJAMENTO ORÇAMENTÁRIO - LDO UNIDADES EXECUTORAS E AÇÕES VOLTADAS AO DESENVOLVIMENTO DO PROGRAMA GOVERNAMENTAL			
INICIAL	ALTERAÇÃO	INCLUSÃO	EXCLUSÃO
EXERCÍCIO:	2013		
ÓRGÃO:	000001 - PREFEITURA MUNICIPAL DE PIRACICABA		
UNIDADE ORÇAMENTÁRIA:	050100 - SECRETARIA MUNICIPAL DE ADMINISTRACAO		
UNIDADE EXECUTORA:	005011 - ADMINISTRAÇÃO GERAL		
FUNÇÃO:	4 - ADMINISTRAÇÃO		
SUBFUNÇÃO:	126 - Tecnologia da Informação		
PROGRAMA:	9 - Modernização Administrativa, Fiscal e Tecnológica		
PROJETO:	1 - PROJETO		
AÇÃO:	17 - Conectividade Municipal - Cidade Digital		
INDICADOR	52 - Conectividade Implantada		
UNIDADE MEDIDA:	12 - Porcentagem		
META FÍSICA PARA O EXERCÍCIO: 5 %			
META FINANCEIRA PARA O EXERCÍCIO: R\$ 10.000,00			

42

PLANEJAMENTO ORÇAMENTÁRIO - LDO UNIDADES EXECUTORAS E AÇÕES VOLTADAS AO DESENVOLVIMENTO DO PROGRAMA GOVERNAMENTAL			
INICIAL	ALTERAÇÃO	INCLUSÃO	EXCLUSÃO
EXERCÍCIO:	2013		
ÓRGÃO:	000001 - PREFEITURA MUNICIPAL DE PIRACICABA		
UNIDADE ORÇAMENTÁRIA:	050100 - SECRETARIA MUNICIPAL DE ADMINISTRACAO		
UNIDADE EXECUTORA:	005011 - ADMINISTRAÇÃO GERAL		
FUNÇÃO:	4 - ADMINISTRAÇÃO		
SUBFUNÇÃO:	128 - Formação de Recursos Humanos		
PROGRAMA:	35 - Incentivo ao Aperfeiçoamento Profissional		
PROJETO:	2 - ATIVIDADE		
AÇÃO:	199 - Bolsa de Estudo de Ensino Médio e Superior para Servidores Municipais		
INDICADOR	36 - Bolsas Concedidas		
UNIDADE MEDIDA:	9 - Unidade		
META FÍSICA PARA O EXERCÍCIO: 287 UNI			
META FINANCEIRA PARA O EXERCÍCIO: R\$ 928.000,00			

45



PLANEJAMENTO ORÇAMENTÁRIO - LDO UNIDADES EXECUTORAS E AÇÕES VOLTADAS AO DESENVOLVIMENTO DO PROGRAMA GOVERNAMENTAL			
INICIAL	ALTERAÇÃO	INCLUSÃO	EXCLUSÃO
EXERCÍCIO:	2013		
ÓRGÃO:	000001 - PREFEITURA MUNICIPAL DE PIRACICABA		
UNIDADE ORÇAMENTÁRIA:	050100 - SECRETARIA MUNICIPAL DE ADMINISTRAÇÃO		
UNIDADE EXECUTORA:	005011 - ADMINISTRAÇÃO GERAL		
FUNÇÃO:	4 - ADMINISTRAÇÃO		
SUBFUNÇÃO:	128 - Formação de Recursos Humanos		
PROGRAMA:	35 - Incentivo ao Aperfeiçoamento Profissional		
PROJETO:	2 - ATIVIDADE		
AÇÃO:	384 - Qualificação Profissional do Funcionalismo Público		
INDICADOR	198 - Servidores Capacitados		
UNIDADE MEDIDA:	23 - Unidade		
META FÍSICA PARA O EXERCÍCIO: 850 UNI			
META FINANCEIRA PARA O EXERCÍCIO: R\$ 250.000,00			

46

PLANEJAMENTO ORÇAMENTÁRIO - LDO UNIDADES EXECUTORAS E AÇÕES VOLTADAS AO DESENVOLVIMENTO DO PROGRAMA GOVERNAMENTAL			
INICIAL	ALTERAÇÃO	INCLUSÃO	EXCLUSÃO
EXERCÍCIO:	2013		
ÓRGÃO:	000001 - PREFEITURA MUNICIPAL DE PIRACICABA		
UNIDADE ORÇAMENTÁRIA:	060100 - SECRETARIA MUNICIPAL DE FINANÇAS		
UNIDADE EXECUTORA:	006011 - ADMINISTRAÇÃO FINANCEIRA E TRIBUTÁRIA		
FUNÇÃO:	4 - ADMINISTRAÇÃO		
SUBFUNÇÃO:	122 - Administração Geral		
PROGRAMA:	3 - Organização e Apoio Administrativo		
PROJETO:	2 - ATIVIDADE		
AÇÃO:	258 - Gastos e Benefícios com Pessoal da SEMFI		
INDICADOR	196 - Servidores Ativos		
UNIDADE MEDIDA:	9 - Unidade		
META FÍSICA PARA O EXERCÍCIO: 190 UNI			
META FINANCEIRA PARA O EXERCÍCIO: R\$ 9.700.000,00			

49

PLANEJAMENTO ORÇAMENTÁRIO - LDO UNIDADES EXECUTORAS E AÇÕES VOLTADAS AO DESENVOLVIMENTO DO PROGRAMA GOVERNAMENTAL			
INICIAL	ALTERAÇÃO	INCLUSÃO	EXCLUSÃO
EXERCÍCIO:	2013		
ÓRGÃO:	000001 - PREFEITURA MUNICIPAL DE PIRACICABA		
UNIDADE ORÇAMENTÁRIA:	060100 - SECRETARIA MUNICIPAL DE FINANÇAS		
UNIDADE EXECUTORA:	006012 - ENCARGOS FINANCEIROS		
FUNÇÃO:	9 - PREVIDÊNCIA SOCIAL		
SUBFUNÇÃO:	272 - Previdência do Regime Estatutário		
PROGRAMA:	6 - Previdência Social a Inativos e Pensionistas		
PROJETO:	2 - ATIVIDADE		
AÇÃO:	216 - Contribuição Previdenciária e Social		
INDICADOR	60 - Contribuição Devida		
UNIDADE MEDIDA:	12 - Porcentagem		
META FÍSICA PARA O EXERCÍCIO: 100 %			
META FINANCEIRA PARA O EXERCÍCIO: R\$ 19.950.000,00			

52

PLANEJAMENTO ORÇAMENTÁRIO - LDO UNIDADES EXECUTORAS E AÇÕES VOLTADAS AO DESENVOLVIMENTO DO PROGRAMA GOVERNAMENTAL			
INICIAL	ALTERAÇÃO	INCLUSÃO	EXCLUSÃO
EXERCÍCIO:	2013		
ÓRGÃO:	000001 - PREFEITURA MUNICIPAL DE PIRACICABA		
UNIDADE ORÇAMENTÁRIA:	060100 - SECRETARIA MUNICIPAL DE FINANÇAS		
UNIDADE EXECUTORA:	006012 - ENCARGOS FINANCEIROS		
FUNÇÃO:	28 - ENCARGOS ESPECIAIS		
SUBFUNÇÃO:	846 - Outros Encargos Especiais		
PROGRAMA:	0 - Encargos Públicos Diversos		
PROJETO:	3 - OPERAÇÃO-ESPECIAL		
AÇÃO:	417 - Amortização e Juros de Contratos e Empréstimos		
INDICADOR	138 - Obrigações Devidas		
UNIDADE MEDIDA:	12 - Porcentagem		
META FÍSICA PARA O EXERCÍCIO: 100 %			
META FINANCEIRA PARA O EXERCÍCIO: R\$ 9.000.000,00			

47

PLANEJAMENTO ORÇAMENTÁRIO - LDO UNIDADES EXECUTORAS E AÇÕES VOLTADAS AO DESENVOLVIMENTO DO PROGRAMA GOVERNAMENTAL			
INICIAL	ALTERAÇÃO	INCLUSÃO	EXCLUSÃO
EXERCÍCIO:	2013		
ÓRGÃO:	000001 - PREFEITURA MUNICIPAL DE PIRACICABA		
UNIDADE ORÇAMENTÁRIA:	060100 - SECRETARIA MUNICIPAL DE FINANÇAS		
UNIDADE EXECUTORA:	006011 - ADMINISTRAÇÃO FINANCEIRA E TRIBUTÁRIA		
FUNÇÃO:	4 - ADMINISTRAÇÃO		
SUBFUNÇÃO:	122 - Administração Geral		
PROGRAMA:	3 - Organização e Apoio Administrativo		
PROJETO:	2 - ATIVIDADE		
AÇÃO:	177 - Apoio Administrativo a SEMFI		
INDICADOR	66 - Departamentos Apoiados		
UNIDADE MEDIDA:	23 - Unidade		
META FÍSICA PARA O EXERCÍCIO: 2 UNI			
META FINANCEIRA PARA O EXERCÍCIO: R\$ 130.000,00			

50

PLANEJAMENTO ORÇAMENTÁRIO - LDO UNIDADES EXECUTORAS E AÇÕES VOLTADAS AO DESENVOLVIMENTO DO PROGRAMA GOVERNAMENTAL			
INICIAL	ALTERAÇÃO	INCLUSÃO	EXCLUSÃO
EXERCÍCIO:	2013		
ÓRGÃO:	000001 - PREFEITURA MUNICIPAL DE PIRACICABA		
UNIDADE ORÇAMENTÁRIA:	060100 - SECRETARIA MUNICIPAL DE FINANÇAS		
UNIDADE EXECUTORA:	006011 - ADMINISTRAÇÃO FINANCEIRA E TRIBUTÁRIA		
FUNÇÃO:	4 - ADMINISTRAÇÃO		
SUBFUNÇÃO:	127 - Ordenamento Territorial		
PROGRAMA:	9 - Modernização Administrativa, Fiscal e Tecnológica		
PROJETO:	1 - PROJETO		
AÇÃO:	101 - Modernização do Cadastro Técnico		
INDICADOR	129 - Modernização Implantada		
UNIDADE MEDIDA:	12 - Porcentagem		
META FÍSICA PARA O EXERCÍCIO: 20 %			
META FINANCEIRA PARA O EXERCÍCIO: R\$ 1.000.000,00			

53

PLANEJAMENTO ORÇAMENTÁRIO - LDO UNIDADES EXECUTORAS E AÇÕES VOLTADAS AO DESENVOLVIMENTO DO PROGRAMA GOVERNAMENTAL			
INICIAL	ALTERAÇÃO	INCLUSÃO	EXCLUSÃO
EXERCÍCIO:	2013		
ÓRGÃO:	000001 - PREFEITURA MUNICIPAL DE PIRACICABA		
UNIDADE ORÇAMENTÁRIA:	060100 - SECRETARIA MUNICIPAL DE FINANÇAS		
UNIDADE EXECUTORA:	006012 - ENCARGOS FINANCEIROS		
FUNÇÃO:	28 - ENCARGOS ESPECIAIS		
SUBFUNÇÃO:	846 - Outros Encargos Especiais		
PROGRAMA:	0 - Encargos Públicos Diversos		
PROJETO:	3 - OPERAÇÃO-ESPECIAL		
AÇÃO:	421 - Encargos e Contribuições sobre a Receita Municipal		
INDICADOR	138 - Obrigações Devidas		
UNIDADE MEDIDA:	12 - Porcentagem		
META FÍSICA PARA O EXERCÍCIO: 100 %			
META FINANCEIRA PARA O EXERCÍCIO: R\$ 4.000.000,00			

48

PLANEJAMENTO ORÇAMENTÁRIO - LDO UNIDADES EXECUTORAS E AÇÕES VOLTADAS AO DESENVOLVIMENTO DO PROGRAMA GOVERNAMENTAL			
INICIAL	ALTERAÇÃO	INCLUSÃO	EXCLUSÃO
EXERCÍCIO:	2013		
ÓRGÃO:	000001 - PREFEITURA MUNICIPAL DE PIRACICABA		
UNIDADE ORÇAMENTÁRIA:	060100 - SECRETARIA MUNICIPAL DE FINANÇAS		
UNIDADE EXECUTORA:	006011 - ADMINISTRAÇÃO FINANCEIRA E TRIBUTÁRIA		
FUNÇÃO:	4 - ADMINISTRAÇÃO		
SUBFUNÇÃO:	123 - Administração Financeira		
PROGRAMA:	5 - Administração Geral e Financeira		
PROJETO:	2 - ATIVIDADE		
AÇÃO:	160 - Administração Financeira e Tributária		
INDICADOR	190 - Serviços Administrados		
UNIDADE MEDIDA:	12 - Porcentagem		
META FÍSICA PARA O EXERCÍCIO: 100 %			
META FINANCEIRA PARA O EXERCÍCIO: R\$ 1.500.000,00			

51

PLANEJAMENTO ORÇAMENTÁRIO - LDO UNIDADES EXECUTORAS E AÇÕES VOLTADAS AO DESENVOLVIMENTO DO PROGRAMA GOVERNAMENTAL			
INICIAL	ALTERAÇÃO	INCLUSÃO	EXCLUSÃO
EXERCÍCIO:	2013		
ÓRGÃO:	000001 - PREFEITURA MUNICIPAL DE PIRACICABA		
UNIDADE ORÇAMENTÁRIA:	060100 - SECRETARIA MUNICIPAL DE FINANÇAS		
UNIDADE EXECUTORA:	006011 - ADMINISTRAÇÃO FINANCEIRA E TRIBUTÁRIA		
FUNÇÃO:	99 - RESERVA DE CONTIGÊNCIA		
SUBFUNÇÃO:	999 - RESERVA DE CONTIGÊNCIA		
PROGRAMA:	9.999 - Reserva De Contingência		
PROJETO:	4 - RESERVA-CONTINGENCIA		
AÇÃO:	999 - Reserva de Contingência		
INDICADOR	178 - Recursos Reservados		
UNIDADE MEDIDA:	12 - Porcentagem		
META FÍSICA PARA O EXERCÍCIO: 3 %			
META FINANCEIRA PARA O EXERCÍCIO: R\$ 1.000.000,00			

54



PLANEJAMENTO ORÇAMENTÁRIO - LDO UNIDADES EXECUTORAS E AÇÕES VOLTADAS AO DESENVOLVIMENTO DO PROGRAMA GOVERNAMENTAL			
INICIAL	ALTERAÇÃO	INCLUSÃO	EXCLUSÃO
EXERCÍCIO:	2013		
ÓRGÃO:	000001 - PREFEITURA MUNICIPAL DE PIRACICABA		
UNIDADE ORÇAMENTÁRIA:	067100 - FUNDO DE GARANTIA DE PARCERIA PUBLICO-PRIVADA MUNICIPAL		
UNIDADE EXECUTORA:	006711 - FUNGAPPP		
FUNÇÃO:	4 - ADMINISTRAÇÃO		
SUBFUNÇÃO:	130 - Administração de Concessões		
PROGRAMA:	4 - Administração de Serviços Operacionais		
PROJETO:	1 - PROJETO		
AÇÃO:	468 - FUNGAPPP		
INDICADOR	150 - Parceria Realizada		
UNIDADE MEDIDA:	9 - Unidade		
META FÍSICA PARA O EXERCÍCIO: 1 UNI			
META FINANCEIRA PARA O EXERCÍCIO: R\$ 10.000,00			

55

PLANEJAMENTO ORÇAMENTÁRIO - LDO UNIDADES EXECUTORAS E AÇÕES VOLTADAS AO DESENVOLVIMENTO DO PROGRAMA GOVERNAMENTAL			
INICIAL	ALTERAÇÃO	INCLUSÃO	EXCLUSÃO
EXERCÍCIO:	2013		
ÓRGÃO:	000001 - PREFEITURA MUNICIPAL DE PIRACICABA		
UNIDADE ORÇAMENTÁRIA:	070100 - SECRETARIA MUNICIPAL DA EDUCAÇÃO		
UNIDADE EXECUTORA:	007015 - EDUCAÇÃO GERAL		
FUNÇÃO:	12 - EDUCAÇÃO		
SUBFUNÇÃO:	131 - Comunicação Social		
PROGRAMA:	4 - Administração de Serviços Operacionais		
PROJETO:	2 - ATIVIDADE		
AÇÃO:	402 - Serviço de Utilidade Pública da Educativa FM		
INDICADOR	189 - Serviço Mantido		
UNIDADE MEDIDA:	12 - Porcentagem		
META FÍSICA PARA O EXERCÍCIO: 100 %			
META FINANCEIRA PARA O EXERCÍCIO: R\$ 56.000,00			

58

PLANEJAMENTO ORÇAMENTÁRIO - LDO UNIDADES EXECUTORAS E AÇÕES VOLTADAS AO DESENVOLVIMENTO DO PROGRAMA GOVERNAMENTAL			
INICIAL	ALTERAÇÃO	INCLUSÃO	EXCLUSÃO
EXERCÍCIO:	2013		
ÓRGÃO:	000001 - PREFEITURA MUNICIPAL DE PIRACICABA		
UNIDADE ORÇAMENTÁRIA:	070100 - SECRETARIA MUNICIPAL DA EDUCAÇÃO		
UNIDADE EXECUTORA:	007014 - RECURSOS ADICIONAIS DA EDUCAÇÃO		
FUNÇÃO:	12 - EDUCAÇÃO		
SUBFUNÇÃO:	365 - Educação Infantil		
PROGRAMA:	11 - Manutenção e Desenvolvimento do Ensino		
PROJETO:	1 - PROJETO		
AÇÃO:	126 - Projetos Educacionais - Recursos adicionais para a Educação Infantil		
INDICADOR	10 - Ações Desenvolvidas		
UNIDADE MEDIDA:	12 - Porcentagem		
META FÍSICA PARA O EXERCÍCIO: 100 %			
META FINANCEIRA PARA O EXERCÍCIO: R\$ 4.600.000,00			

61

PLANEJAMENTO ORÇAMENTÁRIO - LDO UNIDADES EXECUTORAS E AÇÕES VOLTADAS AO DESENVOLVIMENTO DO PROGRAMA GOVERNAMENTAL			
INICIAL	ALTERAÇÃO	INCLUSÃO	EXCLUSÃO
EXERCÍCIO:	2013		
ÓRGÃO:	000001 - PREFEITURA MUNICIPAL DE PIRACICABA		
UNIDADE ORÇAMENTÁRIA:	070100 - SECRETARIA MUNICIPAL DA EDUCAÇÃO		
UNIDADE EXECUTORA:	007015 - EDUCAÇÃO GERAL		
FUNÇÃO:	12 - EDUCAÇÃO		
SUBFUNÇÃO:	131 - Comunicação Social		
PROGRAMA:	2 - Comunicação Social		
PROJETO:	2 - ATIVIDADE		
AÇÃO:	291 - Manutenção da Educativa FM		
INDICADOR	124 - Manutenção Realizada		
UNIDADE MEDIDA:	12 - Porcentagem		
META FÍSICA PARA O EXERCÍCIO: 100 %			
META FINANCEIRA PARA O EXERCÍCIO: R\$ 145.000,00			

56

PLANEJAMENTO ORÇAMENTÁRIO - LDO UNIDADES EXECUTORAS E AÇÕES VOLTADAS AO DESENVOLVIMENTO DO PROGRAMA GOVERNAMENTAL			
INICIAL	ALTERAÇÃO	INCLUSÃO	EXCLUSÃO
EXERCÍCIO:	2013		
ÓRGÃO:	000001 - PREFEITURA MUNICIPAL DE PIRACICABA		
UNIDADE ORÇAMENTÁRIA:	070100 - SECRETARIA MUNICIPAL DA EDUCAÇÃO		
UNIDADE EXECUTORA:	007014 - RECURSOS ADICIONAIS DA EDUCAÇÃO		
FUNÇÃO:	8 - ASSISTÊNCIA SOCIAL		
SUBFUNÇÃO:	243 - Assistência à Criança e ao Adolescente		
PROGRAMA:	10 - Assistência Complementar ao Educando		
PROJETO:	2 - ATIVIDADE		
AÇÃO:	349 - Programa de Alimentação Escolar - Recursos Adicionais		
INDICADOR	13 - Alunos Atendidos		
UNIDADE MEDIDA:	12 - Porcentagem		
META FÍSICA PARA O EXERCÍCIO: 100 %			
META FINANCEIRA PARA O EXERCÍCIO: R\$ 7.000.000,00			

59

PLANEJAMENTO ORÇAMENTÁRIO - LDO UNIDADES EXECUTORAS E AÇÕES VOLTADAS AO DESENVOLVIMENTO DO PROGRAMA GOVERNAMENTAL			
INICIAL	ALTERAÇÃO	INCLUSÃO	EXCLUSÃO
EXERCÍCIO:	2013		
ÓRGÃO:	000001 - PREFEITURA MUNICIPAL DE PIRACICABA		
UNIDADE ORÇAMENTÁRIA:	070100 - SECRETARIA MUNICIPAL DA EDUCAÇÃO		
UNIDADE EXECUTORA:	007014 - RECURSOS ADICIONAIS DA EDUCAÇÃO		
FUNÇÃO:	12 - EDUCAÇÃO		
SUBFUNÇÃO:	361 - Ensino Fundamental		
PROGRAMA:	11 - Manutenção e Desenvolvimento do Ensino		
PROJETO:	1 - PROJETO		
AÇÃO:	127 - Projetos Educacionais - Recursos Adicionais para o Ensino Fundamental		
INDICADOR	10 - Ações Desenvolvidas		
UNIDADE MEDIDA:	12 - Porcentagem		
META FÍSICA PARA O EXERCÍCIO: 100 %			
META FINANCEIRA PARA O EXERCÍCIO: R\$ 4.600.000,00			

62

PLANEJAMENTO ORÇAMENTÁRIO - LDO UNIDADES EXECUTORAS E AÇÕES VOLTADAS AO DESENVOLVIMENTO DO PROGRAMA GOVERNAMENTAL			
INICIAL	ALTERAÇÃO	INCLUSÃO	EXCLUSÃO
EXERCÍCIO:	2013		
ÓRGÃO:	000001 - PREFEITURA MUNICIPAL DE PIRACICABA		
UNIDADE ORÇAMENTÁRIA:	070100 - SECRETARIA MUNICIPAL DA EDUCAÇÃO		
UNIDADE EXECUTORA:	007015 - EDUCAÇÃO GERAL		
FUNÇÃO:	12 - EDUCAÇÃO		
SUBFUNÇÃO:	131 - Comunicação Social		
PROGRAMA:	3 - Organização e Apoio Administrativo		
PROJETO:	2 - ATIVIDADE		
AÇÃO:	392 - Gastos e Benefícios de Pessoal da Educativa FM		
INDICADOR	196 - Servidores Ativos		
UNIDADE MEDIDA:	23 - Unidade		
META FÍSICA PARA O EXERCÍCIO: 13 UNI			
META FINANCEIRA PARA O EXERCÍCIO: R\$ 750.000,00			

57

PLANEJAMENTO ORÇAMENTÁRIO - LDO UNIDADES EXECUTORAS E AÇÕES VOLTADAS AO DESENVOLVIMENTO DO PROGRAMA GOVERNAMENTAL			
INICIAL	ALTERAÇÃO	INCLUSÃO	EXCLUSÃO
EXERCÍCIO:	2013		
ÓRGÃO:	000001 - PREFEITURA MUNICIPAL DE PIRACICABA		
UNIDADE ORÇAMENTÁRIA:	070100 - SECRETARIA MUNICIPAL DA EDUCAÇÃO		
UNIDADE EXECUTORA:	007015 - EDUCAÇÃO GERAL		
FUNÇÃO:	8 - ASSISTÊNCIA SOCIAL		
SUBFUNÇÃO:	243 - Assistência à Criança e ao Adolescente		
PROGRAMA:	10 - Assistência Complementar ao Educando		
PROJETO:	2 - ATIVIDADE		
AÇÃO:	350 - Programa de Alimentação Escolar - Recursos Próprios		
INDICADOR	14 - Alunos Atendidos		
UNIDADE MEDIDA:	12 - Porcentagem		
META FÍSICA PARA O EXERCÍCIO: 100 %			
META FINANCEIRA PARA O EXERCÍCIO: R\$ 7.280.000,00			

60

PLANEJAMENTO ORÇAMENTÁRIO - LDO UNIDADES EXECUTORAS E AÇÕES VOLTADAS AO DESENVOLVIMENTO DO PROGRAMA GOVERNAMENTAL			
INICIAL	ALTERAÇÃO	INCLUSÃO	EXCLUSÃO
EXERCÍCIO:	2013		
ÓRGÃO:	000001 - PREFEITURA MUNICIPAL DE PIRACICABA		
UNIDADE ORÇAMENTÁRIA:	070100 - SECRETARIA MUNICIPAL DA EDUCAÇÃO		
UNIDADE EXECUTORA:	007014 - RECURSOS ADICIONAIS DA EDUCAÇÃO		
FUNÇÃO:	12 - EDUCAÇÃO		
SUBFUNÇÃO:	361 - Ensino Fundamental		
PROGRAMA:	11 - Manutenção e Desenvolvimento do Ensino		
PROJETO:	2 - ATIVIDADE		
AÇÃO:	352 - Programa de Transporte Escolar do Ensino Fundamental - Recursos adicionais		
INDICADOR	15 - Alunos Transportados		
UNIDADE MEDIDA:	9 - Unidade		
META FÍSICA PARA O EXERCÍCIO: 2.794 UNI			
META FINANCEIRA PARA O EXERCÍCIO: R\$ 7.300.000,00			

63



PLANEJAMENTO ORÇAMENTÁRIO - LDO UNIDADES EXECUTORAS E AÇÕES VOLTADAS AO DESENVOLVIMENTO DO PROGRAMA GOVERNAMENTAL			
INICIAL	ALTERAÇÃO	INCLUSÃO	EXCLUSÃO
EXERCÍCIO:	2013		
ÓRGÃO:	000001 - PREFEITURA MUNICIPAL DE PIRACICABA		
UNIDADE ORÇAMENTÁRIA:	070100 - SECRETARIA MUNICIPAL DA EDUCAÇÃO		
UNIDADE EXECUTORA:	007014 - RECURSOS ADICIONAIS DA EDUCAÇÃO		
FUNÇÃO:	12 - EDUCAÇÃO		
SUBFUNÇÃO:	362 - Ensino Médio		
PROGRAMA:	11 - Manutenção e Desenvolvimento do Ensino		
PROJETO:	2 - ATIVIDADE		
AÇÃO:	354 - Programa de Transporte Escolar do Ensino Médio - Recursos adicionais		
INDICADOR	15 - Alunos Transportados		
UNIDADE MEDIDA:	9 - Unidade		
META FÍSICA PARA O EXERCÍCIO: 976 UNI			
META FINANCEIRA PARA O EXERCÍCIO: R\$ 1.500.000,00			

64

PLANEJAMENTO ORÇAMENTÁRIO - LDO UNIDADES EXECUTORAS E AÇÕES VOLTADAS AO DESENVOLVIMENTO DO PROGRAMA GOVERNAMENTAL			
INICIAL	ALTERAÇÃO	INCLUSÃO	EXCLUSÃO
EXERCÍCIO:	2013		
ÓRGÃO:	000001 - PREFEITURA MUNICIPAL DE PIRACICABA		
UNIDADE ORÇAMENTÁRIA:	070100 - SECRETARIA MUNICIPAL DA EDUCAÇÃO		
UNIDADE EXECUTORA:	007015 - EDUCAÇÃO GERAL		
FUNÇÃO:	12 - EDUCAÇÃO		
SUBFUNÇÃO:	364 - Ensino Superior		
PROGRAMA:	11 - Manutenção e Desenvolvimento do Ensino		
PROJETO:	1 - PROJETO		
AÇÃO:	105 - Parceria para Ampliação das Vagas da FATEC		
INDICADOR	230 - Vagas Geradas		
UNIDADE MEDIDA:	23 - Unidade		
META FÍSICA PARA O EXERCÍCIO: 175 UNI			
META FINANCEIRA PARA O EXERCÍCIO: R\$ 10.000,00			

67

PLANEJAMENTO ORÇAMENTÁRIO - LDO UNIDADES EXECUTORAS E AÇÕES VOLTADAS AO DESENVOLVIMENTO DO PROGRAMA GOVERNAMENTAL			
INICIAL	ALTERAÇÃO	INCLUSÃO	EXCLUSÃO
EXERCÍCIO:	2013		
ÓRGÃO:	000001 - PREFEITURA MUNICIPAL DE PIRACICABA		
UNIDADE ORÇAMENTÁRIA:	070200 - MANUTENÇÃO E DESENVOLVIMENTO DO ENSINO		
UNIDADE EXECUTORA:	007011 - EDUCAÇÃO BÁSICA		
FUNÇÃO:	12 - EDUCAÇÃO		
SUBFUNÇÃO:	126 - Tecnologia da Informação		
PROGRAMA:	9 - Modernização Administrativa, Fiscal e Tecnológica		
PROJETO:	1 - PROJETO		
AÇÃO:	44 - Desenvolvimento de Sistema de Informação e Tecnologia Educacional		
INDICADOR	203 - Sistema Desenvolvido		
UNIDADE MEDIDA:	12 - Porcentagem		
META FÍSICA PARA O EXERCÍCIO: 100 %			
META FINANCEIRA PARA O EXERCÍCIO: R\$ 275.000,00			

70

PLANEJAMENTO ORÇAMENTÁRIO - LDO UNIDADES EXECUTORAS E AÇÕES VOLTADAS AO DESENVOLVIMENTO DO PROGRAMA GOVERNAMENTAL			
INICIAL	ALTERAÇÃO	INCLUSÃO	EXCLUSÃO
EXERCÍCIO:	2013		
ÓRGÃO:	000001 - PREFEITURA MUNICIPAL DE PIRACICABA		
UNIDADE ORÇAMENTÁRIA:	070100 - SECRETARIA MUNICIPAL DA EDUCAÇÃO		
UNIDADE EXECUTORA:	007015 - EDUCAÇÃO GERAL		
FUNÇÃO:	12 - EDUCAÇÃO		
SUBFUNÇÃO:	573 - Difusão do Conhecimento Científico e Tecnológico		
PROGRAMA:	11 - Manutenção e Desenvolvimento do Ensino		
PROJETO:	1 - PROJETO		
AÇÃO:	517 - Planetário Municipal		
INDICADOR	168 - Projeto Executado		
UNIDADE MEDIDA:	2 - Porcentagem		
META FÍSICA PARA O EXERCÍCIO: 20 %			
META FINANCEIRA PARA O EXERCÍCIO: R\$ 100.000,00			

65

PLANEJAMENTO ORÇAMENTÁRIO - LDO UNIDADES EXECUTORAS E AÇÕES VOLTADAS AO DESENVOLVIMENTO DO PROGRAMA GOVERNAMENTAL			
INICIAL	ALTERAÇÃO	INCLUSÃO	EXCLUSÃO
EXERCÍCIO:	2013		
ÓRGÃO:	000001 - PREFEITURA MUNICIPAL DE PIRACICABA		
UNIDADE ORÇAMENTÁRIA:	070100 - SECRETARIA MUNICIPAL DA EDUCAÇÃO		
UNIDADE EXECUTORA:	007015 - EDUCAÇÃO GERAL		
FUNÇÃO:	12 - EDUCAÇÃO		
SUBFUNÇÃO:	362 - Ensino Médio		
PROGRAMA:	35 - Incentivo ao Aperfeiçoamento Profissional		
PROJETO:	2 - ATIVIDADE		
AÇÃO:	220 - Curso Pré-Vestibular Municipal		
INDICADOR	232 - Vagas Ofertadas		
UNIDADE MEDIDA:	23 - Unidade		
META FÍSICA PARA O EXERCÍCIO: 500 UNI			
META FINANCEIRA PARA O EXERCÍCIO: R\$ 270.000,00			

68

PLANEJAMENTO ORÇAMENTÁRIO - LDO UNIDADES EXECUTORAS E AÇÕES VOLTADAS AO DESENVOLVIMENTO DO PROGRAMA GOVERNAMENTAL			
INICIAL	ALTERAÇÃO	INCLUSÃO	EXCLUSÃO
EXERCÍCIO:	2013		
ÓRGÃO:	000001 - PREFEITURA MUNICIPAL DE PIRACICABA		
UNIDADE ORÇAMENTÁRIA:	070200 - MANUTENÇÃO E DESENVOLVIMENTO DO ENSINO		
UNIDADE EXECUTORA:	007011 - EDUCAÇÃO BÁSICA		
FUNÇÃO:	12 - EDUCAÇÃO		
SUBFUNÇÃO:	365 - Educação Infantil		
PROGRAMA:	11 - Manutenção e Desenvolvimento do Ensino		
PROJETO:	1 - PROJETO		
AÇÃO:	153 - Universalizar o Atendimento dos Alunos de 4 e 5 anos		
INDICADOR	62 - Crianças Atendidas		
UNIDADE MEDIDA:	12 - Porcentagem		
META FÍSICA PARA O EXERCÍCIO: 100 %			
META FINANCEIRA PARA O EXERCÍCIO: R\$ 300.000,00			

71

PLANEJAMENTO ORÇAMENTÁRIO - LDO UNIDADES EXECUTORAS E AÇÕES VOLTADAS AO DESENVOLVIMENTO DO PROGRAMA GOVERNAMENTAL			
INICIAL	ALTERAÇÃO	INCLUSÃO	EXCLUSÃO
EXERCÍCIO:	2013		
ÓRGÃO:	000001 - PREFEITURA MUNICIPAL DE PIRACICABA		
UNIDADE ORÇAMENTÁRIA:	070100 - SECRETARIA MUNICIPAL DA EDUCAÇÃO		
UNIDADE EXECUTORA:	007015 - EDUCAÇÃO GERAL		
FUNÇÃO:	12 - EDUCAÇÃO		
SUBFUNÇÃO:	363 - Ensino Profissional		
PROGRAMA:	11 - Manutenção e Desenvolvimento do Ensino		
PROJETO:	1 - PROJETO		
AÇÃO:	106 - Parceria para Geração de Vagas nos Cursos Médios Profissionalizantes		
INDICADOR	230 - Vagas Geradas		
UNIDADE MEDIDA:	23 - Unidade		
META FÍSICA PARA O EXERCÍCIO: 300 UNI			
META FINANCEIRA PARA O EXERCÍCIO: R\$ 300.000,00			

66

PLANEJAMENTO ORÇAMENTÁRIO - LDO UNIDADES EXECUTORAS E AÇÕES VOLTADAS AO DESENVOLVIMENTO DO PROGRAMA GOVERNAMENTAL			
INICIAL	ALTERAÇÃO	INCLUSÃO	EXCLUSÃO
EXERCÍCIO:	2013		
ÓRGÃO:	000001 - PREFEITURA MUNICIPAL DE PIRACICABA		
UNIDADE ORÇAMENTÁRIA:	070200 - MANUTENÇÃO E DESENVOLVIMENTO DO ENSINO		
UNIDADE EXECUTORA:	007011 - EDUCAÇÃO BÁSICA		
FUNÇÃO:	12 - EDUCAÇÃO		
SUBFUNÇÃO:	122 - Administração Geral		
PROGRAMA:	4 - Administração de Serviços Operacionais		
PROJETO:	2 - ATIVIDADE		
AÇÃO:	292 - Manutenção da Frota Operacional da Educação		
INDICADOR	107 - Frota Mantida		
UNIDADE MEDIDA:	12 - Porcentagem		
META FÍSICA PARA O EXERCÍCIO: 100 %			
META FINANCEIRA PARA O EXERCÍCIO: R\$ 510.000,00			

69

PLANEJAMENTO ORÇAMENTÁRIO - LDO UNIDADES EXECUTORAS E AÇÕES VOLTADAS AO DESENVOLVIMENTO DO PROGRAMA GOVERNAMENTAL			
INICIAL	ALTERAÇÃO	INCLUSÃO	EXCLUSÃO
EXERCÍCIO:	2013		
ÓRGÃO:	000001 - PREFEITURA MUNICIPAL DE PIRACICABA		
UNIDADE ORÇAMENTÁRIA:	070200 - MANUTENÇÃO E DESENVOLVIMENTO DO ENSINO		
UNIDADE EXECUTORA:	007011 - EDUCAÇÃO BÁSICA		
FUNÇÃO:	12 - EDUCAÇÃO		
SUBFUNÇÃO:	367 - Educação Especial		
PROGRAMA:	11 - Manutenção e Desenvolvimento do Ensino		
PROJETO:	1 - PROJETO		
AÇÃO:	492 - Intervenções Físicas em Unidades de Educação Especial		
INDICADOR	118 - Intervenções Realizadas		
UNIDADE MEDIDA:	12 - Porcentagem		
META FÍSICA PARA O EXERCÍCIO: 20 %			
META FINANCEIRA PARA O EXERCÍCIO: R\$ 100.000,00			

72



PLANEJAMENTO ORÇAMENTÁRIO - LDO UNIDADES EXECUTORAS E AÇÕES VOLTADAS AO DESENVOLVIMENTO DO PROGRAMA GOVERNAMENTAL			
INICIAL	ALTERAÇÃO	INCLUSÃO	EXCLUSÃO
EXERCÍCIO:	2013		
ÓRGÃO:	000001 - PREFEITURA MUNICIPAL DE PIRACICABA		
UNIDADE ORÇAMENTÁRIA:	070200 - MANUTENÇÃO E DESENVOLVIMENTO DO ENSINO		
UNIDADE EXECUTORA:	007011 - EDUCAÇÃO BÁSICA		
FUNÇÃO:	12 - EDUCAÇÃO		
SUBFUNÇÃO:	365 - Educação Infantil		
PROGRAMA:	11 - Manutenção e Desenvolvimento do Ensino		
PROJETO:	2 - ATIVIDADE		
AÇÃO:	198 - Bolsa Creche		
INDICADOR	38 - Bolsas Ofertadas		
UNIDADE MEDIDA:	9 - Unidade		
META FÍSICA PARA O EXERCÍCIO: 2.522 UNI			
META FINANCEIRA PARA O EXERCÍCIO: R\$ 7.370.000,00			

73

PLANEJAMENTO ORÇAMENTÁRIO - LDO UNIDADES EXECUTORAS E AÇÕES VOLTADAS AO DESENVOLVIMENTO DO PROGRAMA GOVERNAMENTAL			
INICIAL	ALTERAÇÃO	INCLUSÃO	EXCLUSÃO
EXERCÍCIO:	2013		
ÓRGÃO:	000001 - PREFEITURA MUNICIPAL DE PIRACICABA		
UNIDADE ORÇAMENTÁRIA:	070200 - MANUTENÇÃO E DESENVOLVIMENTO DO ENSINO		
UNIDADE EXECUTORA:	007011 - EDUCAÇÃO BÁSICA		
FUNÇÃO:	12 - EDUCAÇÃO		
SUBFUNÇÃO:	361 - Ensino Fundamental		
PROGRAMA:	11 - Manutenção e Desenvolvimento do Ensino		
PROJETO:	2 - ATIVIDADE		
AÇÃO:	394 - Remuneração dos Demais Profissionais do Ensino Fundamental		
INDICADOR	163 - Profissionais Remunerados		
UNIDADE MEDIDA:	23 - Unidade		
META FÍSICA PARA O EXERCÍCIO: 296 UNI			
META FINANCEIRA PARA O EXERCÍCIO: R\$ 9.914.000,00			

76

PLANEJAMENTO ORÇAMENTÁRIO - LDO UNIDADES EXECUTORAS E AÇÕES VOLTADAS AO DESENVOLVIMENTO DO PROGRAMA GOVERNAMENTAL			
INICIAL	ALTERAÇÃO	INCLUSÃO	EXCLUSÃO
EXERCÍCIO:	2013		
ÓRGÃO:	000001 - PREFEITURA MUNICIPAL DE PIRACICABA		
UNIDADE ORÇAMENTÁRIA:	070200 - MANUTENÇÃO E DESENVOLVIMENTO DO ENSINO		
UNIDADE EXECUTORA:	007011 - EDUCAÇÃO BÁSICA		
FUNÇÃO:	12 - EDUCAÇÃO		
SUBFUNÇÃO:	361 - Ensino Fundamental		
PROGRAMA:	11 - Manutenção e Desenvolvimento do Ensino		
PROJETO:	1 - PROJETO		
AÇÃO:	470 - Construção de Unidades de Ensino Fundamental		
INDICADOR	223 - Unidades Construídas		
UNIDADE MEDIDA:	9 - Unidade		
META FÍSICA PARA O EXERCÍCIO: 1 UNI			
META FINANCEIRA PARA O EXERCÍCIO: R\$ 1.500.000,00			

79

PLANEJAMENTO ORÇAMENTÁRIO - LDO UNIDADES EXECUTORAS E AÇÕES VOLTADAS AO DESENVOLVIMENTO DO PROGRAMA GOVERNAMENTAL			
INICIAL	ALTERAÇÃO	INCLUSÃO	EXCLUSÃO
EXERCÍCIO:	2013		
ÓRGÃO:	000001 - PREFEITURA MUNICIPAL DE PIRACICABA		
UNIDADE ORÇAMENTÁRIA:	070200 - MANUTENÇÃO E DESENVOLVIMENTO DO ENSINO		
UNIDADE EXECUTORA:	007011 - EDUCAÇÃO BÁSICA		
FUNÇÃO:	12 - EDUCAÇÃO		
SUBFUNÇÃO:	361 - Ensino Fundamental		
PROGRAMA:	11 - Manutenção e Desenvolvimento do Ensino		
PROJETO:	2 - ATIVIDADE		
AÇÃO:	314 - Manutenção e Ampliação do Pelotão Escolar		
INDICADOR	115 - Integrantes Mantidos		
UNIDADE MEDIDA:	23 - Unidade		
META FÍSICA PARA O EXERCÍCIO: 50 UNI			
META FINANCEIRA PARA O EXERCÍCIO: R\$ 200.000,00			

74

PLANEJAMENTO ORÇAMENTÁRIO - LDO UNIDADES EXECUTORAS E AÇÕES VOLTADAS AO DESENVOLVIMENTO DO PROGRAMA GOVERNAMENTAL			
INICIAL	ALTERAÇÃO	INCLUSÃO	EXCLUSÃO
EXERCÍCIO:	2013		
ÓRGÃO:	000001 - PREFEITURA MUNICIPAL DE PIRACICABA		
UNIDADE ORÇAMENTÁRIA:	070200 - MANUTENÇÃO E DESENVOLVIMENTO DO ENSINO		
UNIDADE EXECUTORA:	007011 - EDUCAÇÃO BÁSICA		
FUNÇÃO:	12 - EDUCAÇÃO		
SUBFUNÇÃO:	361 - Ensino Fundamental		
PROGRAMA:	11 - Manutenção e Desenvolvimento do Ensino		
PROJETO:	1 - PROJETO		
AÇÃO:	63 - Implantação de Centros de Educação Digital		
INDICADOR	212 - Unidade Implantada		
UNIDADE MEDIDA:	9 - Unidade		
META FÍSICA PARA O EXERCÍCIO: 2 UNI			
META FINANCEIRA PARA O EXERCÍCIO: R\$ 750.000,00			

77

PLANEJAMENTO ORÇAMENTÁRIO - LDO UNIDADES EXECUTORAS E AÇÕES VOLTADAS AO DESENVOLVIMENTO DO PROGRAMA GOVERNAMENTAL			
INICIAL	ALTERAÇÃO	INCLUSÃO	EXCLUSÃO
EXERCÍCIO:	2013		
ÓRGÃO:	000001 - PREFEITURA MUNICIPAL DE PIRACICABA		
UNIDADE ORÇAMENTÁRIA:	070200 - MANUTENÇÃO E DESENVOLVIMENTO DO ENSINO		
UNIDADE EXECUTORA:	007011 - EDUCAÇÃO BÁSICA		
FUNÇÃO:	12 - EDUCAÇÃO		
SUBFUNÇÃO:	365 - Educação Infantil		
PROGRAMA:	11 - Manutenção e Desenvolvimento do Ensino		
PROJETO:	2 - ATIVIDADE		
AÇÃO:	318 - Manutenção e Desenvolvimento da Educação Infantil		
INDICADOR	225 - Unidades Mantidas		
UNIDADE MEDIDA:	9 - Unidade		
META FÍSICA PARA O EXERCÍCIO: 76 UNI			
META FINANCEIRA PARA O EXERCÍCIO: R\$ 12.800.000,00			

80

PLANEJAMENTO ORÇAMENTÁRIO - LDO UNIDADES EXECUTORAS E AÇÕES VOLTADAS AO DESENVOLVIMENTO DO PROGRAMA GOVERNAMENTAL			
INICIAL	ALTERAÇÃO	INCLUSÃO	EXCLUSÃO
EXERCÍCIO:	2013		
ÓRGÃO:	000001 - PREFEITURA MUNICIPAL DE PIRACICABA		
UNIDADE ORÇAMENTÁRIA:	070200 - MANUTENÇÃO E DESENVOLVIMENTO DO ENSINO		
UNIDADE EXECUTORA:	007011 - EDUCAÇÃO BÁSICA		
FUNÇÃO:	12 - EDUCAÇÃO		
SUBFUNÇÃO:	365 - Educação Infantil		
PROGRAMA:	11 - Manutenção e Desenvolvimento do Ensino		
PROJETO:	2 - ATIVIDADE		
AÇÃO:	393 - Remuneração dos Demais Profissionais da Educação Infantil		
INDICADOR	163 - Profissionais Remunerados		
UNIDADE MEDIDA:	23 - Unidade		
META FÍSICA PARA O EXERCÍCIO: 347 UNI			
META FINANCEIRA PARA O EXERCÍCIO: R\$ 11.835.000,00			

75

PLANEJAMENTO ORÇAMENTÁRIO - LDO UNIDADES EXECUTORAS E AÇÕES VOLTADAS AO DESENVOLVIMENTO DO PROGRAMA GOVERNAMENTAL			
INICIAL	ALTERAÇÃO	INCLUSÃO	EXCLUSÃO
EXERCÍCIO:	2013		
ÓRGÃO:	000001 - PREFEITURA MUNICIPAL DE PIRACICABA		
UNIDADE ORÇAMENTÁRIA:	070200 - MANUTENÇÃO E DESENVOLVIMENTO DO ENSINO		
UNIDADE EXECUTORA:	007011 - EDUCAÇÃO BÁSICA		
FUNÇÃO:	12 - EDUCAÇÃO		
SUBFUNÇÃO:	365 - Educação Infantil		
PROGRAMA:	11 - Manutenção e Desenvolvimento do Ensino		
PROJETO:	1 - PROJETO		
AÇÃO:	469 - Construção de Unidades de Educação Infantil		
INDICADOR	223 - Unidades Construídas		
UNIDADE MEDIDA:	9 - Unidade		
META FÍSICA PARA O EXERCÍCIO: 4 UNI			
META FINANCEIRA PARA O EXERCÍCIO: R\$ 6.000.000,00			

78

PLANEJAMENTO ORÇAMENTÁRIO - LDO UNIDADES EXECUTORAS E AÇÕES VOLTADAS AO DESENVOLVIMENTO DO PROGRAMA GOVERNAMENTAL			
INICIAL	ALTERAÇÃO	INCLUSÃO	EXCLUSÃO
EXERCÍCIO:	2013		
ÓRGÃO:	000001 - PREFEITURA MUNICIPAL DE PIRACICABA		
UNIDADE ORÇAMENTÁRIA:	070200 - MANUTENÇÃO E DESENVOLVIMENTO DO ENSINO		
UNIDADE EXECUTORA:	007011 - EDUCAÇÃO BÁSICA		
FUNÇÃO:	12 - EDUCAÇÃO		
SUBFUNÇÃO:	361 - Ensino Fundamental		
PROGRAMA:	11 - Manutenção e Desenvolvimento do Ensino		
PROJETO:	2 - ATIVIDADE		
AÇÃO:	320 - Manutenção e Desenvolvimento do Ensino Fundamental		
INDICADOR	225 - Unidades Mantidas		
UNIDADE MEDIDA:	9 - Unidade		
META FÍSICA PARA O EXERCÍCIO: 41 UNI			
META FINANCEIRA PARA O EXERCÍCIO: R\$ 18.065.000,00			

81



PLANEJAMENTO ORÇAMENTÁRIO - LDO UNIDADES EXECUTORAS E AÇÕES VOLTADAS AO DESENVOLVIMENTO DO PROGRAMA GOVERNAMENTAL			
INICIAL	ALTERAÇÃO	INCLUSÃO	EXCLUSÃO
EXERCÍCIO:	2013		
ÓRGÃO:	000001 - PREFEITURA MUNICIPAL DE PIRACICABA		
UNIDADE ORÇAMENTÁRIA:	070200 - MANUTENÇÃO E DESENVOLVIMENTO DO ENSINO		
UNIDADE EXECUTORA:	007012 - FUNDEB		
FUNÇÃO:	12 - EDUCAÇÃO		
SUBFUNÇÃO:	365 - Educação Infantil		
PROGRAMA:	11 - Manutenção e Desenvolvimento do Ensino		
PROJETO:	1 - PROJETO		
AÇÃO:	94 - Intervenções Físicas em Escolas de Educação Infantil - FUNDEB		
INDICADOR	118 - Intervenções Realizadas		
UNIDADE MEDIDA:	12 - Porcentagem		
META FÍSICA PARA O EXERCÍCIO: 25 %			
META FINANCEIRA PARA O EXERCÍCIO: R\$ 1.650.000,00			

82

PLANEJAMENTO ORÇAMENTÁRIO - LDO UNIDADES EXECUTORAS E AÇÕES VOLTADAS AO DESENVOLVIMENTO DO PROGRAMA GOVERNAMENTAL			
INICIAL	ALTERAÇÃO	INCLUSÃO	EXCLUSÃO
EXERCÍCIO:	2013		
ÓRGÃO:	000001 - PREFEITURA MUNICIPAL DE PIRACICABA		
UNIDADE ORÇAMENTÁRIA:	070200 - MANUTENÇÃO E DESENVOLVIMENTO DO ENSINO		
UNIDADE EXECUTORA:	007012 - FUNDEB		
FUNÇÃO:	12 - EDUCAÇÃO		
SUBFUNÇÃO:	361 - Ensino Fundamental		
PROGRAMA:	11 - Manutenção e Desenvolvimento do Ensino		
PROJETO:	1 - PROJETO		
AÇÃO:	113 - Plano de Melhoria da Qualidade e Valorização dos Profissionais Ens.Fund.-Fundeb		
INDICADOR	164 - Profissionais Valorizados		
UNIDADE MEDIDA:	12 - Porcentagem		
META FÍSICA PARA O EXERCÍCIO: 25 %			
META FINANCEIRA PARA O EXERCÍCIO: R\$ 1.350.000,00			

85

PLANEJAMENTO ORÇAMENTÁRIO - LDO UNIDADES EXECUTORAS E AÇÕES VOLTADAS AO DESENVOLVIMENTO DO PROGRAMA GOVERNAMENTAL			
INICIAL	ALTERAÇÃO	INCLUSÃO	EXCLUSÃO
EXERCÍCIO:	2013		
ÓRGÃO:	000001 - PREFEITURA MUNICIPAL DE PIRACICABA		
UNIDADE ORÇAMENTÁRIA:	070200 - MANUTENÇÃO E DESENVOLVIMENTO DO ENSINO		
UNIDADE EXECUTORA:	007012 - FUNDEB		
FUNÇÃO:	12 - EDUCAÇÃO		
SUBFUNÇÃO:	367 - Educação Especial		
PROGRAMA:	11 - Manutenção e Desenvolvimento do Ensino		
PROJETO:	2 - ATIVIDADE		
AÇÃO:	465 - Manutenção e Desenvolvimento da Educação Especial-Fundeb		
INDICADOR	225 - Unidades Mantidas		
UNIDADE MEDIDA:	12 - Porcentagem		
META FÍSICA PARA O EXERCÍCIO: 100 %			
META FINANCEIRA PARA O EXERCÍCIO: R\$ 236.500,00			

88

PLANEJAMENTO ORÇAMENTÁRIO - LDO UNIDADES EXECUTORAS E AÇÕES VOLTADAS AO DESENVOLVIMENTO DO PROGRAMA GOVERNAMENTAL			
INICIAL	ALTERAÇÃO	INCLUSÃO	EXCLUSÃO
EXERCÍCIO:	2013		
ÓRGÃO:	000001 - PREFEITURA MUNICIPAL DE PIRACICABA		
UNIDADE ORÇAMENTÁRIA:	070200 - MANUTENÇÃO E DESENVOLVIMENTO DO ENSINO		
UNIDADE EXECUTORA:	007012 - FUNDEB		
FUNÇÃO:	12 - EDUCAÇÃO		
SUBFUNÇÃO:	361 - Ensino Fundamental		
PROGRAMA:	11 - Manutenção e Desenvolvimento do Ensino		
PROJETO:	1 - PROJETO		
AÇÃO:	95 - Intervenções Físicas em Escolas de Ensino Fundamental - FUNDEB		
INDICADOR	118 - Intervenções Realizadas		
UNIDADE MEDIDA:	12 - Porcentagem		
META FÍSICA PARA O EXERCÍCIO: 25 %			
META FINANCEIRA PARA O EXERCÍCIO: R\$ 890.000,00			

83

PLANEJAMENTO ORÇAMENTÁRIO - LDO UNIDADES EXECUTORAS E AÇÕES VOLTADAS AO DESENVOLVIMENTO DO PROGRAMA GOVERNAMENTAL			
INICIAL	ALTERAÇÃO	INCLUSÃO	EXCLUSÃO
EXERCÍCIO:	2013		
ÓRGÃO:	000001 - PREFEITURA MUNICIPAL DE PIRACICABA		
UNIDADE ORÇAMENTÁRIA:	070200 - MANUTENÇÃO E DESENVOLVIMENTO DO ENSINO		
UNIDADE EXECUTORA:	007012 - FUNDEB		
FUNÇÃO:	12 - EDUCAÇÃO		
SUBFUNÇÃO:	365 - Educação Infantil		
PROGRAMA:	11 - Manutenção e Desenvolvimento do Ensino		
PROJETO:	2 - ATIVIDADE		
AÇÃO:	401 - Serviço de Utilidade Pública da Educação Infantil - FUNDEB		
INDICADOR	189 - Serviço Mantido		
UNIDADE MEDIDA:	12 - Porcentagem		
META FÍSICA PARA O EXERCÍCIO: 100 %			
META FINANCEIRA PARA O EXERCÍCIO: R\$ 615.000,00			

86

PLANEJAMENTO ORÇAMENTÁRIO - LDO UNIDADES EXECUTORAS E AÇÕES VOLTADAS AO DESENVOLVIMENTO DO PROGRAMA GOVERNAMENTAL			
INICIAL	ALTERAÇÃO	INCLUSÃO	EXCLUSÃO
EXERCÍCIO:	2013		
ÓRGÃO:	000001 - PREFEITURA MUNICIPAL DE PIRACICABA		
UNIDADE ORÇAMENTÁRIA:	070200 - MANUTENÇÃO E DESENVOLVIMENTO DO ENSINO		
UNIDADE EXECUTORA:	007012 - FUNDEB		
FUNÇÃO:	12 - EDUCAÇÃO		
SUBFUNÇÃO:	366 - Educação de Jovens e Adultos		
PROGRAMA:	11 - Manutenção e Desenvolvimento do Ensino		
PROJETO:	2 - ATIVIDADE		
AÇÃO:	395 - Remuneração e Encargos dos Profissionais do Magistério - E.J.A. - FUNDEB		
INDICADOR	163 - Profissionais Remunerados		
UNIDADE MEDIDA:	23 - Unidade		
META FÍSICA PARA O EXERCÍCIO: 32 UNI			
META FINANCEIRA PARA O EXERCÍCIO: R\$ 764.500,00			

89

PLANEJAMENTO ORÇAMENTÁRIO - LDO UNIDADES EXECUTORAS E AÇÕES VOLTADAS AO DESENVOLVIMENTO DO PROGRAMA GOVERNAMENTAL			
INICIAL	ALTERAÇÃO	INCLUSÃO	EXCLUSÃO
EXERCÍCIO:	2013		
ÓRGÃO:	000001 - PREFEITURA MUNICIPAL DE PIRACICABA		
UNIDADE ORÇAMENTÁRIA:	070200 - MANUTENÇÃO E DESENVOLVIMENTO DO ENSINO		
UNIDADE EXECUTORA:	007012 - FUNDEB		
FUNÇÃO:	12 - EDUCAÇÃO		
SUBFUNÇÃO:	365 - Educação Infantil		
PROGRAMA:	11 - Manutenção e Desenvolvimento do Ensino		
PROJETO:	1 - PROJETO		
AÇÃO:	112 - Plano de Melhoria da Qualidade e Valorização dos Profissionais da Ed.Inf. Fundeb		
INDICADOR	164 - Profissionais Valorizados		
UNIDADE MEDIDA:	12 - Porcentagem		
META FÍSICA PARA O EXERCÍCIO: 25 %			
META FINANCEIRA PARA O EXERCÍCIO: R\$ 1.800.000,00			

84

PLANEJAMENTO ORÇAMENTÁRIO - LDO UNIDADES EXECUTORAS E AÇÕES VOLTADAS AO DESENVOLVIMENTO DO PROGRAMA GOVERNAMENTAL			
INICIAL	ALTERAÇÃO	INCLUSÃO	EXCLUSÃO
EXERCÍCIO:	2013		
ÓRGÃO:	000001 - PREFEITURA MUNICIPAL DE PIRACICABA		
UNIDADE ORÇAMENTÁRIA:	070200 - MANUTENÇÃO E DESENVOLVIMENTO DO ENSINO		
UNIDADE EXECUTORA:	007012 - FUNDEB		
FUNÇÃO:	12 - EDUCAÇÃO		
SUBFUNÇÃO:	361 - Ensino Fundamental		
PROGRAMA:	11 - Manutenção e Desenvolvimento do Ensino		
PROJETO:	2 - ATIVIDADE		
AÇÃO:	403 - Serviço de Utilidade Pública do Ensino Fundamental - FUNDEB		
INDICADOR	189 - Serviço Mantido		
UNIDADE MEDIDA:	12 - Porcentagem		
META FÍSICA PARA O EXERCÍCIO: 100 %			
META FINANCEIRA PARA O EXERCÍCIO: R\$ 405.000,00			

87

PLANEJAMENTO ORÇAMENTÁRIO - LDO UNIDADES EXECUTORAS E AÇÕES VOLTADAS AO DESENVOLVIMENTO DO PROGRAMA GOVERNAMENTAL			
INICIAL	ALTERAÇÃO	INCLUSÃO	EXCLUSÃO
EXERCÍCIO:	2013		
ÓRGÃO:	000001 - PREFEITURA MUNICIPAL DE PIRACICABA		
UNIDADE ORÇAMENTÁRIA:	070200 - MANUTENÇÃO E DESENVOLVIMENTO DO ENSINO		
UNIDADE EXECUTORA:	007012 - FUNDEB		
FUNÇÃO:	12 - EDUCAÇÃO		
SUBFUNÇÃO:	365 - Educação Infantil		
PROGRAMA:	11 - Manutenção e Desenvolvimento do Ensino		
PROJETO:	2 - ATIVIDADE		
AÇÃO:	396 - Remuneração e Encargos dos Profissionais do Magistério - Ed. Infantil - FUNDEB		
INDICADOR	163 - Profissionais Remunerados		
UNIDADE MEDIDA:	23 - Unidade		
META FÍSICA PARA O EXERCÍCIO: 1.179 UNI			
META FINANCEIRA PARA O EXERCÍCIO: R\$ 53.500.000,00			

90



PLANEJAMENTO ORÇAMENTÁRIO - LDO UNIDADES EXECUTORAS E AÇÕES VOLTADAS AO DESENVOLVIMENTO DO PROGRAMA GOVERNAMENTAL			
INICIAL	ALTERAÇÃO	INCLUSÃO	EXCLUSÃO
EXERCÍCIO:	2013		
ÓRGÃO:	000001 - PREFEITURA MUNICIPAL DE PIRACICABA		
UNIDADE ORÇAMENTÁRIA:	070200 - MANUTENÇÃO E DESENVOLVIMENTO DO ENSINO		
UNIDADE EXECUTORA:	007012 - FUNDEB		
FUNÇÃO:	12 - EDUCAÇÃO		
SUBFUNÇÃO:	361 - Ensino Fundamental		
PROGRAMA:	11 - Manutenção e Desenvolvimento do Ensino		
PROJETO:	2 - ATIVIDADE		
AÇÃO:	397 - Remuneração e Encargos dos Profissionais do Magistério - Ens. Fundamental - FUNDEB		
INDICADOR	163 - Profissionais Remunerados		
UNIDADE MEDIDA:	23 - Unidade		
META FÍSICA PARA O EXERCÍCIO: 651 UNI			
META FINANCEIRA PARA O EXERCÍCIO: R\$ 34.000.000,00			

91

PLANEJAMENTO ORÇAMENTÁRIO - LDO UNIDADES EXECUTORAS E AÇÕES VOLTADAS AO DESENVOLVIMENTO DO PROGRAMA GOVERNAMENTAL			
INICIAL	ALTERAÇÃO	INCLUSÃO	EXCLUSÃO
EXERCÍCIO:	2013		
ÓRGÃO:	000001 - PREFEITURA MUNICIPAL DE PIRACICABA		
UNIDADE ORÇAMENTÁRIA:	070200 - MANUTENÇÃO E DESENVOLVIMENTO DO ENSINO		
UNIDADE EXECUTORA:	007012 - FUNDEB		
FUNÇÃO:	12 - EDUCAÇÃO		
SUBFUNÇÃO:	361 - Ensino Fundamental		
PROGRAMA:	11 - Manutenção e Desenvolvimento do Ensino		
PROJETO:	1 - PROJETO		
AÇÃO:	29 - Construção de Escola de Ensino Fundamental - FUNDEB		
INDICADOR	223 - Unidades Construídas		
UNIDADE MEDIDA:	9 - Unidade		
META FÍSICA PARA O EXERCÍCIO: 1 UNI			
META FINANCEIRA PARA O EXERCÍCIO: R\$ 900.000,00			

94

PLANEJAMENTO ORÇAMENTÁRIO - LDO UNIDADES EXECUTORAS E AÇÕES VOLTADAS AO DESENVOLVIMENTO DO PROGRAMA GOVERNAMENTAL			
INICIAL	ALTERAÇÃO	INCLUSÃO	EXCLUSÃO
EXERCÍCIO:	2013		
ÓRGÃO:	000001 - PREFEITURA MUNICIPAL DE PIRACICABA		
UNIDADE ORÇAMENTÁRIA:	070200 - MANUTENÇÃO E DESENVOLVIMENTO DO ENSINO		
UNIDADE EXECUTORA:	007013 - ADMINISTRAÇÃO GERAL		
FUNÇÃO:	12 - EDUCAÇÃO		
SUBFUNÇÃO:	122 - Administração Geral		
PROGRAMA:	11 - Manutenção e Desenvolvimento do Ensino		
PROJETO:	2 - ATIVIDADE		
AÇÃO:	391 - Remuneração de Pessoal da Administração Geral		
INDICADOR	163 - Profissionais Remunerados		
UNIDADE MEDIDA:	23 - Unidade		
META FÍSICA PARA O EXERCÍCIO: 88 UNI			
META FINANCEIRA PARA O EXERCÍCIO: R\$ 4.600.000,00			

97

PLANEJAMENTO ORÇAMENTÁRIO - LDO UNIDADES EXECUTORAS E AÇÕES VOLTADAS AO DESENVOLVIMENTO DO PROGRAMA GOVERNAMENTAL			
INICIAL	ALTERAÇÃO	INCLUSÃO	EXCLUSÃO
EXERCÍCIO:	2013		
ÓRGÃO:	000001 - PREFEITURA MUNICIPAL DE PIRACICABA		
UNIDADE ORÇAMENTÁRIA:	070200 - MANUTENÇÃO E DESENVOLVIMENTO DO ENSINO		
UNIDADE EXECUTORA:	007012 - FUNDEB		
FUNÇÃO:	12 - EDUCAÇÃO		
SUBFUNÇÃO:	367 - Educação Especial		
PROGRAMA:	11 - Manutenção e Desenvolvimento do Ensino		
PROJETO:	2 - ATIVIDADE		
AÇÃO:	464 - Remuneração e Encargos dos Profissionais do Magistério-Educação Especial-Fundeb		
INDICADOR	163 - Profissionais Remunerados		
UNIDADE MEDIDA:	9 - Unidade		
META FÍSICA PARA O EXERCÍCIO: 25 UNI			
META FINANCEIRA PARA O EXERCÍCIO: R\$ 2.500.000,00			

92

PLANEJAMENTO ORÇAMENTÁRIO - LDO UNIDADES EXECUTORAS E AÇÕES VOLTADAS AO DESENVOLVIMENTO DO PROGRAMA GOVERNAMENTAL			
INICIAL	ALTERAÇÃO	INCLUSÃO	EXCLUSÃO
EXERCÍCIO:	2013		
ÓRGÃO:	000001 - PREFEITURA MUNICIPAL DE PIRACICABA		
UNIDADE ORÇAMENTÁRIA:	070200 - MANUTENÇÃO E DESENVOLVIMENTO DO ENSINO		
UNIDADE EXECUTORA:	007012 - FUNDEB		
FUNÇÃO:	12 - EDUCAÇÃO		
SUBFUNÇÃO:	365 - Educação Infantil		
PROGRAMA:	11 - Manutenção e Desenvolvimento do Ensino		
PROJETO:	2 - ATIVIDADE		
AÇÃO:	319 - Manutenção e Desenvolvimento da Educação Infantil - FUNDEB		
INDICADOR	225 - Unidades Mantidas		
UNIDADE MEDIDA:	9 - Unidade		
META FÍSICA PARA O EXERCÍCIO: 76 UNI			
META FINANCEIRA PARA O EXERCÍCIO: R\$ 6.375.000,00			

95

PLANEJAMENTO ORÇAMENTÁRIO - LDO UNIDADES EXECUTORAS E AÇÕES VOLTADAS AO DESENVOLVIMENTO DO PROGRAMA GOVERNAMENTAL			
INICIAL	ALTERAÇÃO	INCLUSÃO	EXCLUSÃO
EXERCÍCIO:	2013		
ÓRGÃO:	000001 - PREFEITURA MUNICIPAL DE PIRACICABA		
UNIDADE ORÇAMENTÁRIA:	070200 - MANUTENÇÃO E DESENVOLVIMENTO DO ENSINO		
UNIDADE EXECUTORA:	007011 - EDUCAÇÃO BÁSICA		
FUNÇÃO:	12 - EDUCAÇÃO		
SUBFUNÇÃO:	361 - Ensino Fundamental		
PROGRAMA:	11 - Manutenção e Desenvolvimento do Ensino		
PROJETO:	1 - PROJETO		
AÇÃO:	519 - Intervenções Físicas em Unidades de Ensino Fundamental		
INDICADOR	118 - Intervenções Realizadas		
UNIDADE MEDIDA:	12 - Porcentagem		
META FÍSICA PARA O EXERCÍCIO: 60 %			
META FINANCEIRA PARA O EXERCÍCIO: R\$ 800.000,00			

98

PLANEJAMENTO ORÇAMENTÁRIO - LDO UNIDADES EXECUTORAS E AÇÕES VOLTADAS AO DESENVOLVIMENTO DO PROGRAMA GOVERNAMENTAL			
INICIAL	ALTERAÇÃO	INCLUSÃO	EXCLUSÃO
EXERCÍCIO:	2013		
ÓRGÃO:	000001 - PREFEITURA MUNICIPAL DE PIRACICABA		
UNIDADE ORÇAMENTÁRIA:	070200 - MANUTENÇÃO E DESENVOLVIMENTO DO ENSINO		
UNIDADE EXECUTORA:	007012 - FUNDEB		
FUNÇÃO:	12 - EDUCAÇÃO		
SUBFUNÇÃO:	365 - Educação Infantil		
PROGRAMA:	11 - Manutenção e Desenvolvimento do Ensino		
PROJETO:	1 - PROJETO		
AÇÃO:	28 - Construção de Escola de Educação Infantil - FUNDEB		
INDICADOR	223 - Unidades Construídas		
UNIDADE MEDIDA:	9 - Unidade		
META FÍSICA PARA O EXERCÍCIO: 2 UNI			
META FINANCEIRA PARA O EXERCÍCIO: R\$ 3.600.000,00			

93

PLANEJAMENTO ORÇAMENTÁRIO - LDO UNIDADES EXECUTORAS E AÇÕES VOLTADAS AO DESENVOLVIMENTO DO PROGRAMA GOVERNAMENTAL			
INICIAL	ALTERAÇÃO	INCLUSÃO	EXCLUSÃO
EXERCÍCIO:	2013		
ÓRGÃO:	000001 - PREFEITURA MUNICIPAL DE PIRACICABA		
UNIDADE ORÇAMENTÁRIA:	070200 - MANUTENÇÃO E DESENVOLVIMENTO DO ENSINO		
UNIDADE EXECUTORA:	007012 - FUNDEB		
FUNÇÃO:	12 - EDUCAÇÃO		
SUBFUNÇÃO:	361 - Ensino Fundamental		
PROGRAMA:	11 - Manutenção e Desenvolvimento do Ensino		
PROJETO:	2 - ATIVIDADE		
AÇÃO:	321 - Manutenção e Desenvolvimento do Ensino Fundamental - FUNDEB		
INDICADOR	225 - Unidades Mantidas		
UNIDADE MEDIDA:	9 - Unidade		
META FÍSICA PARA O EXERCÍCIO: 41 UNI			
META FINANCEIRA PARA O EXERCÍCIO: R\$ 6.050.000,00			

96

PLANEJAMENTO ORÇAMENTÁRIO - LDO UNIDADES EXECUTORAS E AÇÕES VOLTADAS AO DESENVOLVIMENTO DO PROGRAMA GOVERNAMENTAL			
INICIAL	ALTERAÇÃO	INCLUSÃO	EXCLUSÃO
EXERCÍCIO:	2013		
ÓRGÃO:	000001 - PREFEITURA MUNICIPAL DE PIRACICABA		
UNIDADE ORÇAMENTÁRIA:	070200 - MANUTENÇÃO E DESENVOLVIMENTO DO ENSINO		
UNIDADE EXECUTORA:	007011 - EDUCAÇÃO BÁSICA		
FUNÇÃO:	12 - EDUCAÇÃO		
SUBFUNÇÃO:	365 - Educação Infantil		
PROGRAMA:	11 - Manutenção e Desenvolvimento do Ensino		
PROJETO:	1 - PROJETO		
AÇÃO:	520 - Intervenções Físicas em Unidades de Educação Infantil		
INDICADOR	118 - Intervenções Realizadas		
UNIDADE MEDIDA:	12 - Porcentagem		
META FÍSICA PARA O EXERCÍCIO: 60 %			
META FINANCEIRA PARA O EXERCÍCIO: R\$ 600.000,00			

99

PLANEJAMENTO ORÇAMENTÁRIO - LDO UNIDADES EXECUTORAS E AÇÕES VOLTADAS AO DESENVOLVIMENTO DO PROGRAMA GOVERNAMENTAL			
INICIAL	ALTERAÇÃO	INCLUSÃO	EXCLUSÃO
EXERCÍCIO:	2013		
ÓRGÃO:	000001 - PREFEITURA MUNICIPAL DE PIRACICABA		
UNIDADE ORÇAMENTÁRIA:	070200 - MANUTENÇÃO E DESENVOLVIMENTO DO ENSINO		
UNIDADE EXECUTORA:	007011 - EDUCAÇÃO BÁSICA		
FUNÇÃO:	12 - EDUCAÇÃO		
SUBFUNÇÃO:	367 - Educação Especial		
PROGRAMA:	11 - Manutenção e Desenvolvimento do Ensino		
PROJETO:	1 - PROJETO		
AÇÃO:	533 - Construção de Unidades de Educação Especial		
INDICADOR	223 - Unidades Construídas		
UNIDADE MEDIDA:	23 - Unidade		
META FÍSICA PARA O EXERCÍCIO: 1 UNI			
META FINANCEIRA PARA O EXERCÍCIO: R\$ 1.500.000,00			

PLANEJAMENTO ORÇAMENTÁRIO - LDO UNIDADES EXECUTORAS E AÇÕES VOLTADAS AO DESENVOLVIMENTO DO PROGRAMA GOVERNAMENTAL			
INICIAL	ALTERAÇÃO	INCLUSÃO	EXCLUSÃO
EXERCÍCIO:	2013		
ÓRGÃO:	000001 - PREFEITURA MUNICIPAL DE PIRACICABA		
UNIDADE ORÇAMENTÁRIA:	070200 - MANUTENÇÃO E DESENVOLVIMENTO DO ENSINO		
UNIDADE EXECUTORA:	007011 - EDUCAÇÃO BÁSICA		
FUNÇÃO:	12 - EDUCAÇÃO		
SUBFUNÇÃO:	361 - Ensino Fundamental		
PROGRAMA:	11 - Manutenção e Desenvolvimento do Ensino		
PROJETO:	2 - ATIVIDADE		
AÇÃO:	213 - Concessão de Subvenção as APM Escolas Estaduais		
INDICADOR	82 - Escolas Atendidas		
UNIDADE MEDIDA:	23 - Unidade		
META FÍSICA PARA O EXERCÍCIO: 45 UNI			
META FINANCEIRA PARA O EXERCÍCIO: R\$ 1.325.000,00			

PLANEJAMENTO ORÇAMENTÁRIO - LDO UNIDADES EXECUTORAS E AÇÕES VOLTADAS AO DESENVOLVIMENTO DO PROGRAMA GOVERNAMENTAL			
INICIAL	ALTERAÇÃO	INCLUSÃO	EXCLUSÃO
EXERCÍCIO:	2013		
ÓRGÃO:	000001 - PREFEITURA MUNICIPAL DE PIRACICABA		
UNIDADE ORÇAMENTÁRIA:	070200 - MANUTENÇÃO E DESENVOLVIMENTO DO ENSINO		
UNIDADE EXECUTORA:	007013 - ADMINISTRAÇÃO GERAL		
FUNÇÃO:	12 - EDUCAÇÃO		
SUBFUNÇÃO:	122 - Administração Geral		
PROGRAMA:	11 - Manutenção e Desenvolvimento do Ensino		
PROJETO:	2 - ATIVIDADE		
AÇÃO:	299 - Manutenção do Conselho Municipal de Educação		
INDICADOR	122 - Manutenção		
UNIDADE MEDIDA:	12 - Porcentagem		
META FÍSICA PARA O EXERCÍCIO: 100 %			
META FINANCEIRA PARA O EXERCÍCIO: R\$ 31.500,00			

100

103

106

PLANEJAMENTO ORÇAMENTÁRIO - LDO UNIDADES EXECUTORAS E AÇÕES VOLTADAS AO DESENVOLVIMENTO DO PROGRAMA GOVERNAMENTAL			
INICIAL	ALTERAÇÃO	INCLUSÃO	EXCLUSÃO
EXERCÍCIO:	2013		
ÓRGÃO:	000001 - PREFEITURA MUNICIPAL DE PIRACICABA		
UNIDADE ORÇAMENTÁRIA:	070200 - MANUTENÇÃO E DESENVOLVIMENTO DO ENSINO		
UNIDADE EXECUTORA:	007011 - EDUCAÇÃO BÁSICA		
FUNÇÃO:	12 - EDUCAÇÃO		
SUBFUNÇÃO:	362 - Ensino Médio		
PROGRAMA:	11 - Manutenção e Desenvolvimento do Ensino		
PROJETO:	1 - PROJETO		
AÇÃO:	471 - Implementar o Atendimento do Ensino Médio		
INDICADOR	11 - Ações Implantadas		
UNIDADE MEDIDA:	12 - Porcentagem		
META FÍSICA PARA O EXERCÍCIO: 15 %			
META FINANCEIRA PARA O EXERCÍCIO: R\$ 100.000,00			

PLANEJAMENTO ORÇAMENTÁRIO - LDO UNIDADES EXECUTORAS E AÇÕES VOLTADAS AO DESENVOLVIMENTO DO PROGRAMA GOVERNAMENTAL			
INICIAL	ALTERAÇÃO	INCLUSÃO	EXCLUSÃO
EXERCÍCIO:	2013		
ÓRGÃO:	000001 - PREFEITURA MUNICIPAL DE PIRACICABA		
UNIDADE ORÇAMENTÁRIA:	070200 - MANUTENÇÃO E DESENVOLVIMENTO DO ENSINO		
UNIDADE EXECUTORA:	007012 - FUNDEB		
FUNÇÃO:	12 - EDUCAÇÃO		
SUBFUNÇÃO:	366 - Educação de Jovens e Adultos		
PROGRAMA:	11 - Manutenção e Desenvolvimento do Ensino		
PROJETO:	2 - ATIVIDADE		
AÇÃO:	317 - Manutenção e Desenvolvimento da Educação de Jovens e Adultos - FUNDEB		
INDICADOR	137 - Núcleos Mantidos		
UNIDADE MEDIDA:	9 - Unidade		
META FÍSICA PARA O EXERCÍCIO: 35 UNI			
META FINANCEIRA PARA O EXERCÍCIO: R\$ 125.000,00			

PLANEJAMENTO ORÇAMENTÁRIO - LDO UNIDADES EXECUTORAS E AÇÕES VOLTADAS AO DESENVOLVIMENTO DO PROGRAMA GOVERNAMENTAL			
INICIAL	ALTERAÇÃO	INCLUSÃO	EXCLUSÃO
EXERCÍCIO:	2013		
ÓRGÃO:	000001 - PREFEITURA MUNICIPAL DE PIRACICABA		
UNIDADE ORÇAMENTÁRIA:	070200 - MANUTENÇÃO E DESENVOLVIMENTO DO ENSINO		
UNIDADE EXECUTORA:	007013 - ADMINISTRAÇÃO GERAL		
FUNÇÃO:	12 - EDUCAÇÃO		
SUBFUNÇÃO:	122 - Administração Geral		
PROGRAMA:	11 - Manutenção e Desenvolvimento do Ensino		
PROJETO:	2 - ATIVIDADE		
AÇÃO:	400 - Serviço de Utilidade Pública da Administração Geral		
INDICADOR	189 - Serviço Mantido		
UNIDADE MEDIDA:	12 - Porcentagem		
META FÍSICA PARA O EXERCÍCIO: 100 %			
META FINANCEIRA PARA O EXERCÍCIO: R\$ 280.000,00			

101

104

107

PLANEJAMENTO ORÇAMENTÁRIO - LDO UNIDADES EXECUTORAS E AÇÕES VOLTADAS AO DESENVOLVIMENTO DO PROGRAMA GOVERNAMENTAL			
INICIAL	ALTERAÇÃO	INCLUSÃO	EXCLUSÃO
EXERCÍCIO:	2013		
ÓRGÃO:	000001 - PREFEITURA MUNICIPAL DE PIRACICABA		
UNIDADE ORÇAMENTÁRIA:	070200 - MANUTENÇÃO E DESENVOLVIMENTO DO ENSINO		
UNIDADE EXECUTORA:	007011 - EDUCAÇÃO BÁSICA		
FUNÇÃO:	12 - EDUCAÇÃO		
SUBFUNÇÃO:	361 - Ensino Fundamental		
PROGRAMA:	11 - Manutenção e Desenvolvimento do Ensino		
PROJETO:	2 - ATIVIDADE		
AÇÃO:	353 - Programa de Transporte Escolar do Ensino Fundamental - Recursos próprios		
INDICADOR	15 - Alunos Transportados		
UNIDADE MEDIDA:	9 - Unidade		
META FÍSICA PARA O EXERCÍCIO: 1.307 UNI			
META FINANCEIRA PARA O EXERCÍCIO: R\$ 4.170.000,00			

PLANEJAMENTO ORÇAMENTÁRIO - LDO UNIDADES EXECUTORAS E AÇÕES VOLTADAS AO DESENVOLVIMENTO DO PROGRAMA GOVERNAMENTAL			
INICIAL	ALTERAÇÃO	INCLUSÃO	EXCLUSÃO
EXERCÍCIO:	2013		
ÓRGÃO:	000001 - PREFEITURA MUNICIPAL DE PIRACICABA		
UNIDADE ORÇAMENTÁRIA:	070200 - MANUTENÇÃO E DESENVOLVIMENTO DO ENSINO		
UNIDADE EXECUTORA:	007013 - ADMINISTRAÇÃO GERAL		
FUNÇÃO:	12 - EDUCAÇÃO		
SUBFUNÇÃO:	122 - Administração Geral		
PROGRAMA:	11 - Manutenção e Desenvolvimento do Ensino		
PROJETO:	1 - PROJETO		
AÇÃO:	466 - Intervenções Físicas no Prédio da Administração Geral		
INDICADOR	119 - Intervenções Realizadas		
UNIDADE MEDIDA:	12 - Porcentagem		
META FÍSICA PARA O EXERCÍCIO: 25 %			
META FINANCEIRA PARA O EXERCÍCIO: R\$ 200.000,00			

PLANEJAMENTO ORÇAMENTÁRIO - LDO UNIDADES EXECUTORAS E AÇÕES VOLTADAS AO DESENVOLVIMENTO DO PROGRAMA GOVERNAMENTAL			
INICIAL	ALTERAÇÃO	INCLUSÃO	EXCLUSÃO
EXERCÍCIO:	2013		
ÓRGÃO:	000001 - PREFEITURA MUNICIPAL DE PIRACICABA		
UNIDADE ORÇAMENTÁRIA:	070200 - MANUTENÇÃO E DESENVOLVIMENTO DO ENSINO		
UNIDADE EXECUTORA:	007013 - ADMINISTRAÇÃO GERAL		
FUNÇÃO:	12 - EDUCAÇÃO		
SUBFUNÇÃO:	122 - Administração Geral		
PROGRAMA:	11 - Manutenção e Desenvolvimento do Ensino		
PROJETO:	2 - ATIVIDADE		
AÇÃO:	286 - Manutenção da Administração Geral		
INDICADOR	225 - Unidades Mantidas		
UNIDADE MEDIDA:	12 - Porcentagem		
META FÍSICA PARA O EXERCÍCIO: 100 %			
META FINANCEIRA PARA O EXERCÍCIO: R\$ 320.000,00			

102

105

108



PLANEJAMENTO ORÇAMENTÁRIO - LDO UNIDADES EXECUTORAS E AÇÕES VOLTADAS AO DESENVOLVIMENTO DO PROGRAMA GOVERNAMENTAL			
INICIAL	ALTERAÇÃO	INCLUSÃO	EXCLUSÃO
EXERCÍCIO:	2013		
ÓRGÃO:	000001 - PREFEITURA MUNICIPAL DE PIRACICABA		
UNIDADE ORÇAMENTÁRIA:	070200 - MANUTENÇÃO E DESENVOLVIMENTO DO ENSINO		
UNIDADE EXECUTORA:	007011 - EDUCAÇÃO BÁSICA		
FUNÇÃO:	12 - EDUCAÇÃO		
SUBFUNÇÃO:	365 - Educação Infantil		
PROGRAMA:	35 - Incentivo ao Aperfeiçoamento Profissional		
PROJETO:	2 - ATIVIDADE		
AÇÃO:	209 - Concessão de Bolsa de Estudo aos Profissionais da Educação Infantil		
INDICADOR	36 - Bolsas Concedidas		
UNIDADE MEDIDA:	9 - Unidade		
META FÍSICA PARA O EXERCÍCIO: 100 UNI			
META FINANCEIRA PARA O EXERCÍCIO: R\$ 180.000,00			

109

PLANEJAMENTO ORÇAMENTÁRIO - LDO UNIDADES EXECUTORAS E AÇÕES VOLTADAS AO DESENVOLVIMENTO DO PROGRAMA GOVERNAMENTAL			
INICIAL	ALTERAÇÃO	INCLUSÃO	EXCLUSÃO
EXERCÍCIO:	2013		
ÓRGÃO:	000001 - PREFEITURA MUNICIPAL DE PIRACICABA		
UNIDADE ORÇAMENTÁRIA:	080100 - SECRETARIA MUNICIPAL DE OBRAS		
UNIDADE EXECUTORA:	008011 - SERVIÇOS URBANOS		
FUNÇÃO:	4 - ADMINISTRAÇÃO		
SUBFUNÇÃO:	122 - Administração Geral		
PROGRAMA:	3 - Organização e Apoio Administrativo		
PROJETO:	2 - ATIVIDADE		
AÇÃO:	259 - Gastos e Benefícios com Pessoal da SEMOB		
INDICADOR	196 - Servidores Ativos		
UNIDADE MEDIDA:	9 - Unidade		
META FÍSICA PARA O EXERCÍCIO: 165 UNI			
META FINANCEIRA PARA O EXERCÍCIO: R\$ 9.400.000,00			

112

PLANEJAMENTO ORÇAMENTÁRIO - LDO UNIDADES EXECUTORAS E AÇÕES VOLTADAS AO DESENVOLVIMENTO DO PROGRAMA GOVERNAMENTAL			
INICIAL	ALTERAÇÃO	INCLUSÃO	EXCLUSÃO
EXERCÍCIO:	2013		
ÓRGÃO:	000001 - PREFEITURA MUNICIPAL DE PIRACICABA		
UNIDADE ORÇAMENTÁRIA:	080100 - SECRETARIA MUNICIPAL DE OBRAS		
UNIDADE EXECUTORA:	008011 - SERVIÇOS URBANOS		
FUNÇÃO:	15 - URBANISMO		
SUBFUNÇÃO:	452 - Serviços Urbanos		
PROGRAMA:	4 - Administração de Serviços Operacionais		
PROJETO:	2 - ATIVIDADE		
AÇÃO:	294 - Manutenção da Rede Elétrica Pública		
INDICADOR	122 - Manutenção		
UNIDADE MEDIDA:	12 - Porcentagem		
META FÍSICA PARA O EXERCÍCIO: 100 %			
META FINANCEIRA PARA O EXERCÍCIO: R\$ 215.000,00			

115

PLANEJAMENTO ORÇAMENTÁRIO - LDO UNIDADES EXECUTORAS E AÇÕES VOLTADAS AO DESENVOLVIMENTO DO PROGRAMA GOVERNAMENTAL			
INICIAL	ALTERAÇÃO	INCLUSÃO	EXCLUSÃO
EXERCÍCIO:	2013		
ÓRGÃO:	000001 - PREFEITURA MUNICIPAL DE PIRACICABA		
UNIDADE ORÇAMENTÁRIA:	070200 - MANUTENÇÃO E DESENVOLVIMENTO DO ENSINO		
UNIDADE EXECUTORA:	007011 - EDUCAÇÃO BÁSICA		
FUNÇÃO:	12 - EDUCAÇÃO		
SUBFUNÇÃO:	361 - Ensino Fundamental		
PROGRAMA:	35 - Incentivo ao Aperfeiçoamento Profissional		
PROJETO:	2 - ATIVIDADE		
AÇÃO:	210 - Concessão de Bolsa de Estudo aos Profissionais do Ensino Fundamental		
INDICADOR	36 - Bolsas Concedidas		
UNIDADE MEDIDA:	9 - Unidade		
META FÍSICA PARA O EXERCÍCIO: 72 UNI			
META FINANCEIRA PARA O EXERCÍCIO: R\$ 160.000,00			

110

PLANEJAMENTO ORÇAMENTÁRIO - LDO UNIDADES EXECUTORAS E AÇÕES VOLTADAS AO DESENVOLVIMENTO DO PROGRAMA GOVERNAMENTAL			
INICIAL	ALTERAÇÃO	INCLUSÃO	EXCLUSÃO
EXERCÍCIO:	2013		
ÓRGÃO:	000001 - PREFEITURA MUNICIPAL DE PIRACICABA		
UNIDADE ORÇAMENTÁRIA:	080100 - SECRETARIA MUNICIPAL DE OBRAS		
UNIDADE EXECUTORA:	008011 - SERVIÇOS URBANOS		
FUNÇÃO:	4 - ADMINISTRAÇÃO		
SUBFUNÇÃO:	122 - Administração Geral		
PROGRAMA:	3 - Organização e Apoio Administrativo		
PROJETO:	2 - ATIVIDADE		
AÇÃO:	181 - Apoio Administrativo as Atividades da SEMOB		
INDICADOR	220 - Unidades Apoiadas		
UNIDADE MEDIDA:	23 - Unidade		
META FÍSICA PARA O EXERCÍCIO: 4 UNI			
META FINANCEIRA PARA O EXERCÍCIO: R\$ 90.000,00			

113

PLANEJAMENTO ORÇAMENTÁRIO - LDO UNIDADES EXECUTORAS E AÇÕES VOLTADAS AO DESENVOLVIMENTO DO PROGRAMA GOVERNAMENTAL			
INICIAL	ALTERAÇÃO	INCLUSÃO	EXCLUSÃO
EXERCÍCIO:	2013		
ÓRGÃO:	000001 - PREFEITURA MUNICIPAL DE PIRACICABA		
UNIDADE ORÇAMENTÁRIA:	080100 - SECRETARIA MUNICIPAL DE OBRAS		
UNIDADE EXECUTORA:	008011 - SERVIÇOS URBANOS		
FUNÇÃO:	15 - URBANISMO		
SUBFUNÇÃO:	451 - Infra-Estrutura Urbana		
PROGRAMA:	12 - Infraestrutura e Desenvolvimento Urbano		
PROJETO:	1 - PROJETO		
AÇÃO:	108 - Pavimentação de Vias Públicas		
INDICADOR	152 - Pavimentação Realizada		
UNIDADE MEDIDA:	19 - m²		
META FÍSICA PARA O EXERCÍCIO: 15.500 M²			
META FINANCEIRA PARA O EXERCÍCIO: R\$ 1.000.000,00			

116

PLANEJAMENTO ORÇAMENTÁRIO - LDO UNIDADES EXECUTORAS E AÇÕES VOLTADAS AO DESENVOLVIMENTO DO PROGRAMA GOVERNAMENTAL			
INICIAL	ALTERAÇÃO	INCLUSÃO	EXCLUSÃO
EXERCÍCIO:	2013		
ÓRGÃO:	000001 - PREFEITURA MUNICIPAL DE PIRACICABA		
UNIDADE ORÇAMENTÁRIA:	070200 - MANUTENÇÃO E DESENVOLVIMENTO DO ENSINO		
UNIDADE EXECUTORA:	007013 - ADMINISTRAÇÃO GERAL		
FUNÇÃO:	12 - EDUCAÇÃO		
SUBFUNÇÃO:	122 - Administração Geral		
PROGRAMA:	35 - Incentivo ao Aperfeiçoamento Profissional		
PROJETO:	2 - ATIVIDADE		
AÇÃO:	208 - Concessão de Bolsa de Estudo aos Profissionais da Administração Geral		
INDICADOR	36 - Bolsas Concedidas		
UNIDADE MEDIDA:	9 - Unidade		
META FÍSICA PARA O EXERCÍCIO: 4 UNI			
META FINANCEIRA PARA O EXERCÍCIO: R\$ 20.500,00			

111

PLANEJAMENTO ORÇAMENTÁRIO - LDO UNIDADES EXECUTORAS E AÇÕES VOLTADAS AO DESENVOLVIMENTO DO PROGRAMA GOVERNAMENTAL			
INICIAL	ALTERAÇÃO	INCLUSÃO	EXCLUSÃO
EXERCÍCIO:	2013		
ÓRGÃO:	000001 - PREFEITURA MUNICIPAL DE PIRACICABA		
UNIDADE ORÇAMENTÁRIA:	080100 - SECRETARIA MUNICIPAL DE OBRAS		
UNIDADE EXECUTORA:	008011 - SERVIÇOS URBANOS		
FUNÇÃO:	15 - URBANISMO		
SUBFUNÇÃO:	452 - Serviços Urbanos		
PROGRAMA:	4 - Administração de Serviços Operacionais		
PROJETO:	2 - ATIVIDADE		
AÇÃO:	242 - Fornecimento de Energia Elétrica - Iluminação Pública		
INDICADOR	76 - Energia Consumida		
UNIDADE MEDIDA:	18 - Kwh		
META FÍSICA PARA O EXERCÍCIO: 35.285 KWH			
META FINANCEIRA PARA O EXERCÍCIO: R\$ 7.175.000,00			

114

PLANEJAMENTO ORÇAMENTÁRIO - LDO UNIDADES EXECUTORAS E AÇÕES VOLTADAS AO DESENVOLVIMENTO DO PROGRAMA GOVERNAMENTAL			
INICIAL	ALTERAÇÃO	INCLUSÃO	EXCLUSÃO
EXERCÍCIO:	2013		
ÓRGÃO:	000001 - PREFEITURA MUNICIPAL DE PIRACICABA		
UNIDADE ORÇAMENTÁRIA:	080100 - SECRETARIA MUNICIPAL DE OBRAS		
UNIDADE EXECUTORA:	008011 - SERVIÇOS URBANOS		
FUNÇÃO:	15 - URBANISMO		
SUBFUNÇÃO:	452 - Serviços Urbanos		
PROGRAMA:	12 - Infraestrutura e Desenvolvimento Urbano		
PROJETO:	2 - ATIVIDADE		
AÇÃO:	347 - Prevenção de Inundações e Alagamentos		
INDICADOR	188 - Seção Recuperada		
UNIDADE MEDIDA:	20 - Metro		
META FÍSICA PARA O EXERCÍCIO: 70.000 MET			
META FINANCEIRA PARA O EXERCÍCIO: R\$ 1.500.000,00			

117



PLANEJAMENTO ORÇAMENTÁRIO - LDO UNIDADES EXECUTORAS E AÇÕES VOLTADAS AO DESENVOLVIMENTO DO PROGRAMA GOVERNAMENTAL			
INICIAL	ALTERAÇÃO	INCLUSÃO	EXCLUSÃO
EXERCÍCIO:	2013		
ÓRGÃO:	000001 - PREFEITURA MUNICIPAL DE PIRACICABA		
UNIDADE ORÇAMENTÁRIA:	080100 - SECRETARIA MUNICIPAL DE OBRAS		
UNIDADE EXECUTORA:	008011 - SERVIÇOS URBANOS		
FUNÇÃO:	15 - URBANISMO		
SUBFUNÇÃO:	451 - Infra-Estrutura Urbana		
PROGRAMA:	12 - Infraestrutura e Desenvolvimento Urbano		
PROJETO:	1 - PROJETO		
AÇÃO:	491 - Revitalização da Área Central e Corredor Comercial		
INDICADOR	907 - Área Revitalizada		
UNIDADE MEDIDA:	7 - Metros		
META FÍSICA PARA O EXERCÍCIO: 300 MTS			
META FINANCEIRA PARA O EXERCÍCIO: R\$ 300.000,00			

PLANEJAMENTO ORÇAMENTÁRIO - LDO UNIDADES EXECUTORAS E AÇÕES VOLTADAS AO DESENVOLVIMENTO DO PROGRAMA GOVERNAMENTAL			
INICIAL	ALTERAÇÃO	INCLUSÃO	EXCLUSÃO
EXERCÍCIO:	2013		
ÓRGÃO:	000001 - PREFEITURA MUNICIPAL DE PIRACICABA		
UNIDADE ORÇAMENTÁRIA:	080100 - SECRETARIA MUNICIPAL DE OBRAS		
UNIDADE EXECUTORA:	008011 - SERVIÇOS URBANOS		
FUNÇÃO:	15 - URBANISMO		
SUBFUNÇÃO:	451 - Infra-Estrutura Urbana		
PROGRAMA:	12 - Infraestrutura e Desenvolvimento Urbano		
PROJETO:	1 - PROJETO		
AÇÃO:	137 - Regularização e Infraestrutura em Núcleos Habitacionais		
INDICADOR	136 - Núcleos Atendidos		
UNIDADE MEDIDA:	23 - Unidade		
META FÍSICA PARA O EXERCÍCIO: 2 UNI			
META FINANCEIRA PARA O EXERCÍCIO: R\$ 500.000,00			

PLANEJAMENTO ORÇAMENTÁRIO - LDO UNIDADES EXECUTORAS E AÇÕES VOLTADAS AO DESENVOLVIMENTO DO PROGRAMA GOVERNAMENTAL			
INICIAL	ALTERAÇÃO	INCLUSÃO	EXCLUSÃO
EXERCÍCIO:	2013		
ÓRGÃO:	000001 - PREFEITURA MUNICIPAL DE PIRACICABA		
UNIDADE ORÇAMENTÁRIA:	080100 - SECRETARIA MUNICIPAL DE OBRAS		
UNIDADE EXECUTORA:	008011 - SERVIÇOS URBANOS		
FUNÇÃO:	15 - URBANISMO		
SUBFUNÇÃO:	452 - Serviços Urbanos		
PROGRAMA:	13 - Pavimentação e Conservação de Vias Públicas		
PROJETO:	2 - ATIVIDADE		
AÇÃO:	215 - Conservação, Manutenção e Controle de Obras Públicas		
INDICADOR	122 - Manutenção		
UNIDADE MEDIDA:	12 - Porcentagem		
META FÍSICA PARA O EXERCÍCIO: 100 %			
META FINANCEIRA PARA O EXERCÍCIO: R\$ 2.400.000,00			

118

121

124

PLANEJAMENTO ORÇAMENTÁRIO - LDO UNIDADES EXECUTORAS E AÇÕES VOLTADAS AO DESENVOLVIMENTO DO PROGRAMA GOVERNAMENTAL			
INICIAL	ALTERAÇÃO	INCLUSÃO	EXCLUSÃO
EXERCÍCIO:	2013		
ÓRGÃO:	000001 - PREFEITURA MUNICIPAL DE PIRACICABA		
UNIDADE ORÇAMENTÁRIA:	080100 - SECRETARIA MUNICIPAL DE OBRAS		
UNIDADE EXECUTORA:	008011 - SERVIÇOS URBANOS		
FUNÇÃO:	15 - URBANISMO		
SUBFUNÇÃO:	451 - Infra-Estrutura Urbana		
PROGRAMA:	12 - Infraestrutura e Desenvolvimento Urbano		
PROJETO:	1 - PROJETO		
AÇÃO:	150 - Saneamento Geral e Drenagem de Águas Pluviais		
INDICADOR	118 - Intervenções Realizadas		
UNIDADE MEDIDA:	9 - Unidade		
META FÍSICA PARA O EXERCÍCIO: 5 UNI			
META FINANCEIRA PARA O EXERCÍCIO: R\$ 2.200.000,00			

PLANEJAMENTO ORÇAMENTÁRIO - LDO UNIDADES EXECUTORAS E AÇÕES VOLTADAS AO DESENVOLVIMENTO DO PROGRAMA GOVERNAMENTAL			
INICIAL	ALTERAÇÃO	INCLUSÃO	EXCLUSÃO
EXERCÍCIO:	2013		
ÓRGÃO:	000001 - PREFEITURA MUNICIPAL DE PIRACICABA		
UNIDADE ORÇAMENTÁRIA:	080100 - SECRETARIA MUNICIPAL DE OBRAS		
UNIDADE EXECUTORA:	008011 - SERVIÇOS URBANOS		
FUNÇÃO:	15 - URBANISMO		
SUBFUNÇÃO:	452 - Serviços Urbanos		
PROGRAMA:	13 - Pavimentação e Conservação de Vias Públicas		
PROJETO:	2 - ATIVIDADE		
AÇÃO:	387 - Recapeamento Asfáltico		
INDICADOR	175 - Recapeamento Realizado		
UNIDADE MEDIDA:	17 - KM		
META FÍSICA PARA O EXERCÍCIO: 25 KM			
META FINANCEIRA PARA O EXERCÍCIO: R\$ 4.000.000,00			

PLANEJAMENTO ORÇAMENTÁRIO - LDO UNIDADES EXECUTORAS E AÇÕES VOLTADAS AO DESENVOLVIMENTO DO PROGRAMA GOVERNAMENTAL			
INICIAL	ALTERAÇÃO	INCLUSÃO	EXCLUSÃO
EXERCÍCIO:	2013		
ÓRGÃO:	000001 - PREFEITURA MUNICIPAL DE PIRACICABA		
UNIDADE ORÇAMENTÁRIA:	080100 - SECRETARIA MUNICIPAL DE OBRAS		
UNIDADE EXECUTORA:	008011 - SERVIÇOS URBANOS		
FUNÇÃO:	15 - URBANISMO		
SUBFUNÇÃO:	452 - Serviços Urbanos		
PROGRAMA:	13 - Pavimentação e Conservação de Vias Públicas		
PROJETO:	2 - ATIVIDADE		
AÇÃO:	389 - Recuperação de Pavimento Asfáltico		
INDICADOR	126 - Massa Utilizada		
UNIDADE MEDIDA:	21 - Ton		
META FÍSICA PARA O EXERCÍCIO: 8.000 TON			
META FINANCEIRA PARA O EXERCÍCIO: R\$ 3.750.000,00			

119

122

125

PLANEJAMENTO ORÇAMENTÁRIO - LDO UNIDADES EXECUTORAS E AÇÕES VOLTADAS AO DESENVOLVIMENTO DO PROGRAMA GOVERNAMENTAL			
INICIAL	ALTERAÇÃO	INCLUSÃO	EXCLUSÃO
EXERCÍCIO:	2013		
ÓRGÃO:	000001 - PREFEITURA MUNICIPAL DE PIRACICABA		
UNIDADE ORÇAMENTÁRIA:	080100 - SECRETARIA MUNICIPAL DE OBRAS		
UNIDADE EXECUTORA:	008011 - SERVIÇOS URBANOS		
FUNÇÃO:	15 - URBANISMO		
SUBFUNÇÃO:	451 - Infra-Estrutura Urbana		
PROGRAMA:	12 - Infraestrutura e Desenvolvimento Urbano		
PROJETO:	1 - PROJETO		
AÇÃO:	55 - Extensão de Iluminação Pública		
INDICADOR	133 - Novas Lâmpadas Instaladas		
UNIDADE MEDIDA:	23 - Unidade		
META FÍSICA PARA O EXERCÍCIO: 500 UNI			
META FINANCEIRA PARA O EXERCÍCIO: R\$ 530.000,00			

PLANEJAMENTO ORÇAMENTÁRIO - LDO UNIDADES EXECUTORAS E AÇÕES VOLTADAS AO DESENVOLVIMENTO DO PROGRAMA GOVERNAMENTAL			
INICIAL	ALTERAÇÃO	INCLUSÃO	EXCLUSÃO
EXERCÍCIO:	2013		
ÓRGÃO:	000001 - PREFEITURA MUNICIPAL DE PIRACICABA		
UNIDADE ORÇAMENTÁRIA:	080100 - SECRETARIA MUNICIPAL DE OBRAS		
UNIDADE EXECUTORA:	008011 - SERVIÇOS URBANOS		
FUNÇÃO:	15 - URBANISMO		
SUBFUNÇÃO:	452 - Serviços Urbanos		
PROGRAMA:	13 - Pavimentação e Conservação de Vias Públicas		
PROJETO:	1 - PROJETO		
AÇÃO:	24 - Construção de Calçadas em Vias Públicas		
INDICADOR	39 - Calçadas Construídas		
UNIDADE MEDIDA:	19 - m²		
META FÍSICA PARA O EXERCÍCIO: 3.000 M²			
META FINANCEIRA PARA O EXERCÍCIO: R\$ 300.000,00			

PLANEJAMENTO ORÇAMENTÁRIO - LDO UNIDADES EXECUTORAS E AÇÕES VOLTADAS AO DESENVOLVIMENTO DO PROGRAMA GOVERNAMENTAL			
INICIAL	ALTERAÇÃO	INCLUSÃO	EXCLUSÃO
EXERCÍCIO:	2013		
ÓRGÃO:	000001 - PREFEITURA MUNICIPAL DE PIRACICABA		
UNIDADE ORÇAMENTÁRIA:	080100 - SECRETARIA MUNICIPAL DE OBRAS		
UNIDADE EXECUTORA:	008011 - SERVIÇOS URBANOS		
FUNÇÃO:	15 - URBANISMO		
SUBFUNÇÃO:	451 - Infra-Estrutura Urbana		
PROGRAMA:	31 - Infraestrutura e Mobilidade Viária		
PROJETO:	1 - PROJETO		
AÇÃO:	21 - Construção da Ponte sobre Rio Corumbataí		
INDICADOR	210 - Unidade Construída		
UNIDADE MEDIDA:	12 - Porcentagem		
META FÍSICA PARA O EXERCÍCIO: 100 %			
META FINANCEIRA PARA O EXERCÍCIO: R\$ 1.500.000,00			

120

123

126



PLANEJAMENTO ORÇAMENTÁRIO - LDO UNIDADES EXECUTORAS E AÇÕES VOLTADAS AO DESENVOLVIMENTO DO PROGRAMA GOVERNAMENTAL			
INICIAL	ALTERAÇÃO	INCLUSÃO	EXCLUSÃO
EXERCÍCIO:	2013		
ÓRGÃO:	000001 - PREFEITURA MUNICIPAL DE PIRACICABA		
UNIDADE ORÇAMENTÁRIA:	080100 - SECRETARIA MUNICIPAL DE OBRAS		
UNIDADE EXECUTORA:	008011 - SERVIÇOS URBANOS		
FUNÇÃO:	15 - URBANISMO		
SUBFUNÇÃO:	451 - Infra-Estrutura Urbana		
PROGRAMA:	31 - Infraestrutura e Mobilidade Viária		
PROJETO:	1 - PROJETO		
AÇÃO:	124 - Projetos e Obras de Arte e Viaduto		
INDICADOR	118 - Intervenções Realizadas		
UNIDADE MEDIDA:	9 - Unidade		
META FÍSICA PARA O EXERCÍCIO: 1 UNI			
META FINANCEIRA PARA O EXERCÍCIO: R\$ 1.500.000,00			

127

PLANEJAMENTO ORÇAMENTÁRIO - LDO UNIDADES EXECUTORAS E AÇÕES VOLTADAS AO DESENVOLVIMENTO DO PROGRAMA GOVERNAMENTAL			
INICIAL	ALTERAÇÃO	INCLUSÃO	EXCLUSÃO
EXERCÍCIO:	2013		
ÓRGÃO:	000001 - PREFEITURA MUNICIPAL DE PIRACICABA		
UNIDADE ORÇAMENTÁRIA:	090100 - SECRETARIA MUNICIPAL DESENVOLVIMENTO SOCIAL		
UNIDADE EXECUTORA:	009011 - SERVIÇOS DE PROMOÇÃO SOCIAL		
FUNÇÃO:	4 - ADMINISTRAÇÃO		
SUBFUNÇÃO:	122 - Administração Geral		
PROGRAMA:	3 - Organização e Apoio Administrativo		
PROJETO:	2 - ATIVIDADE		
AÇÃO:	176 - Apoio Administrativo a SEMDES		
INDICADOR	220 - Unidades Apoiadas		
UNIDADE MEDIDA:	9 - Unidade		
META FÍSICA PARA O EXERCÍCIO: 36 UNI			
META FINANCEIRA PARA O EXERCÍCIO: R\$ 460.000,00			

130

PLANEJAMENTO ORÇAMENTÁRIO - LDO UNIDADES EXECUTORAS E AÇÕES VOLTADAS AO DESENVOLVIMENTO DO PROGRAMA GOVERNAMENTAL			
INICIAL	ALTERAÇÃO	INCLUSÃO	EXCLUSÃO
EXERCÍCIO:	2013		
ÓRGÃO:	000001 - PREFEITURA MUNICIPAL DE PIRACICABA		
UNIDADE ORÇAMENTÁRIA:	090100 - SECRETARIA MUNICIPAL DESENVOLVIMENTO SOCIAL		
UNIDADE EXECUTORA:	009011 - SERVIÇOS DE PROMOÇÃO SOCIAL		
FUNÇÃO:	4 - ADMINISTRAÇÃO		
SUBFUNÇÃO:	122 - Administração Geral		
PROGRAMA:	15 - Organização da Assistência Social		
PROJETO:	2 - ATIVIDADE		
AÇÃO:	312 - Manutenção dos Serviços de Infraestrutura		
INDICADOR	221 - Unidades Atendidas		
UNIDADE MEDIDA:	9 - Unidade		
META FÍSICA PARA O EXERCÍCIO: 36 UNI			
META FINANCEIRA PARA O EXERCÍCIO: R\$ 2.500.000,00			

133

PLANEJAMENTO ORÇAMENTÁRIO - LDO UNIDADES EXECUTORAS E AÇÕES VOLTADAS AO DESENVOLVIMENTO DO PROGRAMA GOVERNAMENTAL			
INICIAL	ALTERAÇÃO	INCLUSÃO	EXCLUSÃO
EXERCÍCIO:	2013		
ÓRGÃO:	000001 - PREFEITURA MUNICIPAL DE PIRACICABA		
UNIDADE ORÇAMENTÁRIA:	080100 - SECRETARIA MUNICIPAL DE OBRAS		
UNIDADE EXECUTORA:	008011 - SERVIÇOS URBANOS		
FUNÇÃO:	15 - URBANISMO		
SUBFUNÇÃO:	451 - Infra-Estrutura Urbana		
PROGRAMA:	31 - Infraestrutura e Mobilidade Viária		
PROJETO:	1 - PROJETO		
AÇÃO:	18 - Construção da Ponte do Córrego Cavalinho - V. Rezende		
INDICADOR	210 - Unidade Construída		
UNIDADE MEDIDA:	9 - Unidade		
META FÍSICA PARA O EXERCÍCIO: 1 UNI			
META FINANCEIRA PARA O EXERCÍCIO: R\$ 100.000,00			

128

PLANEJAMENTO ORÇAMENTÁRIO - LDO UNIDADES EXECUTORAS E AÇÕES VOLTADAS AO DESENVOLVIMENTO DO PROGRAMA GOVERNAMENTAL			
INICIAL	ALTERAÇÃO	INCLUSÃO	EXCLUSÃO
EXERCÍCIO:	2013		
ÓRGÃO:	000001 - PREFEITURA MUNICIPAL DE PIRACICABA		
UNIDADE ORÇAMENTÁRIA:	090100 - SECRETARIA MUNICIPAL DESENVOLVIMENTO SOCIAL		
UNIDADE EXECUTORA:	009011 - SERVIÇOS DE PROMOÇÃO SOCIAL		
FUNÇÃO:	4 - ADMINISTRAÇÃO		
SUBFUNÇÃO:	122 - Administração Geral		
PROGRAMA:	4 - Administração de Serviços Operacionais		
PROJETO:	2 - ATIVIDADE		
AÇÃO:	408 - Serviços de Fornecimento de Telefonia e Energia Elétrica		
INDICADOR	221 - Unidades Atendidas		
UNIDADE MEDIDA:	9 - Unidade		
META FÍSICA PARA O EXERCÍCIO: 44 UNI			
META FINANCEIRA PARA O EXERCÍCIO: R\$ 395.000,00			

131

PLANEJAMENTO ORÇAMENTÁRIO - LDO UNIDADES EXECUTORAS E AÇÕES VOLTADAS AO DESENVOLVIMENTO DO PROGRAMA GOVERNAMENTAL			
INICIAL	ALTERAÇÃO	INCLUSÃO	EXCLUSÃO
EXERCÍCIO:	2013		
ÓRGÃO:	000001 - PREFEITURA MUNICIPAL DE PIRACICABA		
UNIDADE ORÇAMENTÁRIA:	090100 - SECRETARIA MUNICIPAL DESENVOLVIMENTO SOCIAL		
UNIDADE EXECUTORA:	009011 - SERVIÇOS DE PROMOÇÃO SOCIAL		
FUNÇÃO:	8 - ASSISTÊNCIA SOCIAL		
SUBFUNÇÃO:	244 - Assistência Comunitária		
PROGRAMA:	15 - Organização da Assistência Social		
PROJETO:	2 - ATIVIDADE		
AÇÃO:	188 - Apoio e Manutenção dos Conselhos		
INDICADOR	55 - Conselhos Apoiados		
UNIDADE MEDIDA:	23 - Unidade		
META FÍSICA PARA O EXERCÍCIO: 4 UNI			
META FINANCEIRA PARA O EXERCÍCIO: R\$ 5.500,00			

134

PLANEJAMENTO ORÇAMENTÁRIO - LDO UNIDADES EXECUTORAS E AÇÕES VOLTADAS AO DESENVOLVIMENTO DO PROGRAMA GOVERNAMENTAL			
INICIAL	ALTERAÇÃO	INCLUSÃO	EXCLUSÃO
EXERCÍCIO:	2013		
ÓRGÃO:	000001 - PREFEITURA MUNICIPAL DE PIRACICABA		
UNIDADE ORÇAMENTÁRIA:	090100 - SECRETARIA MUNICIPAL DESENVOLVIMENTO SOCIAL		
UNIDADE EXECUTORA:	009011 - SERVIÇOS DE PROMOÇÃO SOCIAL		
FUNÇÃO:	4 - ADMINISTRAÇÃO		
SUBFUNÇÃO:	122 - Administração Geral		
PROGRAMA:	3 - Organização e Apoio Administrativo		
PROJETO:	2 - ATIVIDADE		
AÇÃO:	274 - Gastos e Benefícios Pessoal da SEMDES		
INDICADOR	196 - Servidores Ativos		
UNIDADE MEDIDA:	9 - Unidade		
META FÍSICA PARA O EXERCÍCIO: 150 UNI			
META FINANCEIRA PARA O EXERCÍCIO: R\$ 4.850.000,00			

129

PLANEJAMENTO ORÇAMENTÁRIO - LDO UNIDADES EXECUTORAS E AÇÕES VOLTADAS AO DESENVOLVIMENTO DO PROGRAMA GOVERNAMENTAL			
INICIAL	ALTERAÇÃO	INCLUSÃO	EXCLUSÃO
EXERCÍCIO:	2013		
ÓRGÃO:	000001 - PREFEITURA MUNICIPAL DE PIRACICABA		
UNIDADE ORÇAMENTÁRIA:	090100 - SECRETARIA MUNICIPAL DESENVOLVIMENTO SOCIAL		
UNIDADE EXECUTORA:	009011 - SERVIÇOS DE PROMOÇÃO SOCIAL		
FUNÇÃO:	4 - ADMINISTRAÇÃO		
SUBFUNÇÃO:	122 - Administração Geral		
PROGRAMA:	15 - Organização da Assistência Social		
PROJETO:	2 - ATIVIDADE		
AÇÃO:	283 - Locação de Imóveis para Unidades de Desenvolvimento Social		
INDICADOR	111 - Imóveis Locados		
UNIDADE MEDIDA:	23 - Unidade		
META FÍSICA PARA O EXERCÍCIO: 15 UNI			
META FINANCEIRA PARA O EXERCÍCIO: R\$ 494.000,00			

132

PLANEJAMENTO ORÇAMENTÁRIO - LDO UNIDADES EXECUTORAS E AÇÕES VOLTADAS AO DESENVOLVIMENTO DO PROGRAMA GOVERNAMENTAL			
INICIAL	ALTERAÇÃO	INCLUSÃO	EXCLUSÃO
EXERCÍCIO:	2013		
ÓRGÃO:	000001 - PREFEITURA MUNICIPAL DE PIRACICABA		
UNIDADE ORÇAMENTÁRIA:	090100 - SECRETARIA MUNICIPAL DESENVOLVIMENTO SOCIAL		
UNIDADE EXECUTORA:	009011 - SERVIÇOS DE PROMOÇÃO SOCIAL		
FUNÇÃO:	8 - ASSISTÊNCIA SOCIAL		
SUBFUNÇÃO:	244 - Assistência Comunitária		
PROGRAMA:	15 - Organização da Assistência Social		
PROJETO:	1 - PROJETO		
AÇÃO:	120 - Projeto e Obras de Estruturação da Rede de Proteção Social		
INDICADOR	223 - Unidades Construídas		
UNIDADE MEDIDA:	23 - Unidade		
META FÍSICA PARA O EXERCÍCIO: 6 UNI			
META FINANCEIRA PARA O EXERCÍCIO: R\$ 1.500.000,00			

135



PLANEJAMENTO ORÇAMENTÁRIO - LDO UNIDADES EXECUTORAS E AÇÕES VOLTADAS AO DESENVOLVIMENTO DO PROGRAMA GOVERNAMENTAL			
INICIAL	<input checked="" type="checkbox"/>	ALTERAÇÃO	INCLUSÃO EXCLUSÃO
EXERCÍCIO:		2013	
ÓRGÃO:		000001 - PREFEITURA MUNICIPAL DE PIRACICABA	
UNIDADE ORÇAMENTÁRIA:		097100 - FUNDO MUNICIPAL DOS DIREITO DA CRIANÇA E ADOLESCENTE	
UNIDADE EXECUTORA:		009711 - DIREITOS DA CRIANÇA E ADOLESCENTE	
FUNÇÃO:		8 - ASSISTÊNCIA SOCIAL	
SUBFUNÇÃO:		243 - Assistência à Criança e ao Adolescente	
PROGRAMA:		15 - Organização da Assistência Social	
PROJETO:		2 - ATIVIDADE	
AÇÃO:		214 - Conselho Municipal da Criança e Adolescente	
INDICADOR		53 - Conselho Apoiado	
UNIDADE MEDIDA:		23 - Unidade	
META FÍSICA PARA O EXERCÍCIO: 1 UNI			
META FINANCEIRA PARA O EXERCÍCIO: R\$ 64.600,00			

136

PLANEJAMENTO ORÇAMENTÁRIO - LDO UNIDADES EXECUTORAS E AÇÕES VOLTADAS AO DESENVOLVIMENTO DO PROGRAMA GOVERNAMENTAL			
INICIAL	<input checked="" type="checkbox"/>	ALTERAÇÃO	INCLUSÃO EXCLUSÃO
EXERCÍCIO:		2013	
ÓRGÃO:		000001 - PREFEITURA MUNICIPAL DE PIRACICABA	
UNIDADE ORÇAMENTÁRIA:		097200 - FUNDO MUNICIPAL DE COMBATE AS DROGAS	
UNIDADE EXECUTORA:		009721 - COMBATE AS DROGAS	
FUNÇÃO:		8 - ASSISTÊNCIA SOCIAL	
SUBFUNÇÃO:		244 - Assistência Comunitária	
PROGRAMA:		15 - Organização da Assistência Social	
PROJETO:		2 - ATIVIDADE	
AÇÃO:		156 - Ações de Combate as Drogas	
INDICADOR		41 - Campanha Realizada	
UNIDADE MEDIDA:		23 - Unidade	
META FÍSICA PARA O EXERCÍCIO: 1 UNI			
META FINANCEIRA PARA O EXERCÍCIO: R\$ 5.000,00			

139

PLANEJAMENTO ORÇAMENTÁRIO - LDO UNIDADES EXECUTORAS E AÇÕES VOLTADAS AO DESENVOLVIMENTO DO PROGRAMA GOVERNAMENTAL			
INICIAL		ALTERAÇÃO	<input checked="" type="checkbox"/> INCLUSÃO EXCLUSÃO
EXERCÍCIO:		2013	
ÓRGÃO:		000001 - PREFEITURA MUNICIPAL DE PIRACICABA	
UNIDADE ORÇAMENTÁRIA:		097300 - FUNDO MUNICIPAL DE ASSISTENCIA SOCIAL	
UNIDADE EXECUTORA:		009731 - FUNDO MUNICIPAL DE ASSISTENCIA SOCIAL - REC.MUN.	
FUNÇÃO:		8 - ASSISTÊNCIA SOCIAL	
SUBFUNÇÃO:		244 - Assistência Comunitária	
PROGRAMA:		15 - Organização da Assistência Social	
PROJETO:		2 - ATIVIDADE	
AÇÃO:		275 - IMA - Banco de Dados	
INDICADOR		154 - Pesquisas Realizadas	
UNIDADE MEDIDA:		23 - Unidade	
META FÍSICA PARA O EXERCÍCIO: 1 UNI			
META FINANCEIRA PARA O EXERCÍCIO: R\$ 100.000,00			

142

PLANEJAMENTO ORÇAMENTÁRIO - LDO UNIDADES EXECUTORAS E AÇÕES VOLTADAS AO DESENVOLVIMENTO DO PROGRAMA GOVERNAMENTAL			
INICIAL	<input checked="" type="checkbox"/>	ALTERAÇÃO	INCLUSÃO EXCLUSÃO
EXERCÍCIO:		2013	
ÓRGÃO:		000001 - PREFEITURA MUNICIPAL DE PIRACICABA	
UNIDADE ORÇAMENTÁRIA:		097100 - FUNDO MUNICIPAL DOS DIREITO DA CRIANÇA E ADOLESCENTE	
UNIDADE EXECUTORA:		009711 - DIREITOS DA CRIANÇA E ADOLESCENTE	
FUNÇÃO:		8 - ASSISTÊNCIA SOCIAL	
SUBFUNÇÃO:		243 - Assistência à Criança e ao Adolescente	
PROGRAMA:		15 - Organização da Assistência Social	
PROJETO:		2 - ATIVIDADE	
AÇÃO:		186 - Apoio ao Conselho Tutelar	
INDICADOR		57 - Conselhos Ativos	
UNIDADE MEDIDA:		23 - Unidade	
META FÍSICA PARA O EXERCÍCIO: 2 UNI			
META FINANCEIRA PARA O EXERCÍCIO: R\$ 10.000,00			

137

PLANEJAMENTO ORÇAMENTÁRIO - LDO UNIDADES EXECUTORAS E AÇÕES VOLTADAS AO DESENVOLVIMENTO DO PROGRAMA GOVERNAMENTAL			
INICIAL		ALTERAÇÃO	<input checked="" type="checkbox"/> INCLUSÃO EXCLUSÃO
EXERCÍCIO:		2013	
ÓRGÃO:		000001 - PREFEITURA MUNICIPAL DE PIRACICABA	
UNIDADE ORÇAMENTÁRIA:		097300 - FUNDO MUNICIPAL DE ASSISTENCIA SOCIAL	
UNIDADE EXECUTORA:		009731 - FUNDO MUNICIPAL DE ASSISTENCIA SOCIAL - REC.MUN.	
FUNÇÃO:		8 - ASSISTÊNCIA SOCIAL	
SUBFUNÇÃO:		244 - Assistência Comunitária	
PROGRAMA:		15 - Organização da Assistência Social	
PROJETO:		2 - ATIVIDADE	
AÇÃO:		276 - IMA - Capacitação Continuada	
INDICADOR		43 - Capacitações Realizadas	
UNIDADE MEDIDA:		23 - Unidade	
META FÍSICA PARA O EXERCÍCIO: 6 UNI			
META FINANCEIRA PARA O EXERCÍCIO: R\$ 150.000,00			

140

PLANEJAMENTO ORÇAMENTÁRIO - LDO UNIDADES EXECUTORAS E AÇÕES VOLTADAS AO DESENVOLVIMENTO DO PROGRAMA GOVERNAMENTAL			
INICIAL		ALTERAÇÃO	<input checked="" type="checkbox"/> INCLUSÃO EXCLUSÃO
EXERCÍCIO:		2013	
ÓRGÃO:		000001 - PREFEITURA MUNICIPAL DE PIRACICABA	
UNIDADE ORÇAMENTÁRIA:		097300 - FUNDO MUNICIPAL DE ASSISTENCIA SOCIAL	
UNIDADE EXECUTORA:		009731 - FUNDO MUNICIPAL DE ASSISTENCIA SOCIAL - REC.MUN.	
FUNÇÃO:		8 - ASSISTÊNCIA SOCIAL	
SUBFUNÇÃO:		242 - Assistência ao Portador de Deficiência	
PROGRAMA:		15 - Organização da Assistência Social	
PROJETO:		2 - ATIVIDADE	
AÇÃO:		277 - IMA - Informação, Monitoramento e Avaliação - CAMPED	
INDICADOR		158 - Pessoas Cadastradas	
UNIDADE MEDIDA:		23 - Unidade	
META FÍSICA PARA O EXERCÍCIO: 400 UNI			
META FINANCEIRA PARA O EXERCÍCIO: R\$ 45.500,00			

143

PLANEJAMENTO ORÇAMENTÁRIO - LDO UNIDADES EXECUTORAS E AÇÕES VOLTADAS AO DESENVOLVIMENTO DO PROGRAMA GOVERNAMENTAL			
INICIAL	<input checked="" type="checkbox"/>	ALTERAÇÃO	INCLUSÃO EXCLUSÃO
EXERCÍCIO:		2013	
ÓRGÃO:		000001 - PREFEITURA MUNICIPAL DE PIRACICABA	
UNIDADE ORÇAMENTÁRIA:		097100 - FUNDO MUNICIPAL DOS DIREITO DA CRIANÇA E ADOLESCENTE	
UNIDADE EXECUTORA:		009711 - DIREITOS DA CRIANÇA E ADOLESCENTE	
FUNÇÃO:		8 - ASSISTÊNCIA SOCIAL	
SUBFUNÇÃO:		243 - Assistência à Criança e ao Adolescente	
PROGRAMA:		15 - Organização da Assistência Social	
PROJETO:		2 - ATIVIDADE	
AÇÃO:		243 - Fortalecimento da Rede de Proteção da Criança e Adolescente	
INDICADOR		3 - Pessoas Atendidas	
UNIDADE MEDIDA:		23 - Unidade	
META FÍSICA PARA O EXERCÍCIO: 2.000 UNI			
META FINANCEIRA PARA O EXERCÍCIO: R\$ 1.200.000,00			

138

PLANEJAMENTO ORÇAMENTÁRIO - LDO UNIDADES EXECUTORAS E AÇÕES VOLTADAS AO DESENVOLVIMENTO DO PROGRAMA GOVERNAMENTAL			
INICIAL		ALTERAÇÃO	<input checked="" type="checkbox"/> INCLUSÃO EXCLUSÃO
EXERCÍCIO:		2013	
ÓRGÃO:		000001 - PREFEITURA MUNICIPAL DE PIRACICABA	
UNIDADE ORÇAMENTÁRIA:		097300 - FUNDO MUNICIPAL DE ASSISTENCIA SOCIAL	
UNIDADE EXECUTORA:		009731 - FUNDO MUNICIPAL DE ASSISTENCIA SOCIAL - REC.MUN.	
FUNÇÃO:		8 - ASSISTÊNCIA SOCIAL	
SUBFUNÇÃO:		244 - Assistência Comunitária	
PROGRAMA:		15 - Organização da Assistência Social	
PROJETO:		2 - ATIVIDADE	
AÇÃO:		218 - Controle Social - Fortalecendo a Cidadania	
INDICADOR		56 - Conselhos Atendidos	
UNIDADE MEDIDA:		23 - Unidade	
META FÍSICA PARA O EXERCÍCIO: 6 UNI			
META FINANCEIRA PARA O EXERCÍCIO: R\$ 110.000,00			

141

PLANEJAMENTO ORÇAMENTÁRIO - LDO UNIDADES EXECUTORAS E AÇÕES VOLTADAS AO DESENVOLVIMENTO DO PROGRAMA GOVERNAMENTAL			
INICIAL		ALTERAÇÃO	INCLUSÃO <input checked="" type="checkbox"/> EXCLUSÃO
EXERCÍCIO:		2013	
ÓRGÃO:		000001 - PREFEITURA MUNICIPAL DE PIRACICABA	
UNIDADE ORÇAMENTÁRIA:		097300 - FUNDO MUNICIPAL DE ASSISTENCIA SOCIAL	
UNIDADE EXECUTORA:		009733 - FUNDO MUNICIPAL DE ASSISTENCIA SOCIAL - REC.FED.	
FUNÇÃO:		8 - ASSISTÊNCIA SOCIAL	
SUBFUNÇÃO:		244 - Assistência Comunitária	
PROGRAMA:		15 - Organização da Assistência Social	
PROJETO:		2 - ATIVIDADE	
AÇÃO:		541 - Índice de Gestão Descentralizada do SUAS	
INDICADOR		54 - Conselho Atendido	
UNIDADE MEDIDA:		23 - Unidade	
META FÍSICA PARA O EXERCÍCIO: 1 UNI			
META FINANCEIRA PARA O EXERCÍCIO: R\$ 48.000,00			

144



PLANEJAMENTO ORÇAMENTÁRIO - LDO UNIDADES EXECUTORAS E AÇÕES VOLTADAS AO DESENVOLVIMENTO DO PROGRAMA GOVERNAMENTAL			
INICIAL	<input checked="" type="checkbox"/>	ALTERAÇÃO	INCLUSÃO EXCLUSÃO
EXERCÍCIO:		2013	
ÓRGÃO:		000001 - PREFEITURA MUNICIPAL DE PIRACICABA	
UNIDADE ORÇAMENTÁRIA:		097300 - FUNDO MUNICIPAL DE ASSISTENCIA SOCIAL	
UNIDADE EXECUTORA:		009731 - FUNDO MUNICIPAL DE ASSISTENCIA SOCIAL - REC.MUN.	
FUNÇÃO:		8 - ASSISTÊNCIA SOCIAL	
SUBFUNÇÃO:		244 - Assistência Comunitária	
PROGRAMA:		15 - Organização da Assistência Social	
PROJETO:		2 - ATIVIDADE	
AÇÃO:		217 - Controle Social - CMAS	
INDICADOR		56 - Conselhos Atendidos	
UNIDADE MEDIDA:		23 - Unidade	
META FÍSICA PARA O EXERCÍCIO: 1 UNI			
META FINANCEIRA PARA O EXERCÍCIO: R\$ 22.095,00			

145

PLANEJAMENTO ORÇAMENTÁRIO - LDO UNIDADES EXECUTORAS E AÇÕES VOLTADAS AO DESENVOLVIMENTO DO PROGRAMA GOVERNAMENTAL			
INICIAL	<input checked="" type="checkbox"/>	ALTERAÇÃO	INCLUSÃO EXCLUSÃO
EXERCÍCIO:		2013	
ÓRGÃO:		000001 - PREFEITURA MUNICIPAL DE PIRACICABA	
UNIDADE ORÇAMENTÁRIA:		097300 - FUNDO MUNICIPAL DE ASSISTENCIA SOCIAL	
UNIDADE EXECUTORA:		009731 - FUNDO MUNICIPAL DE ASSISTENCIA SOCIAL - REC.MUN.	
FUNÇÃO:		8 - ASSISTÊNCIA SOCIAL	
SUBFUNÇÃO:		244 - Assistência Comunitária	
PROGRAMA:		17 - Proteção Social Básica	
PROJETO:		2 - ATIVIDADE	
AÇÃO:		356 - PSB - Banco de Alimentos	
INDICADOR		100 - Famílias Atendidas	
UNIDADE MEDIDA:		23 - Unidade	
META FÍSICA PARA O EXERCÍCIO: 7.000 UNI			
META FINANCEIRA PARA O EXERCÍCIO: R\$ 793.000,00			

148

PLANEJAMENTO ORÇAMENTÁRIO - LDO UNIDADES EXECUTORAS E AÇÕES VOLTADAS AO DESENVOLVIMENTO DO PROGRAMA GOVERNAMENTAL			
INICIAL	<input checked="" type="checkbox"/>	ALTERAÇÃO	INCLUSÃO EXCLUSÃO
EXERCÍCIO:		2013	
ÓRGÃO:		000001 - PREFEITURA MUNICIPAL DE PIRACICABA	
UNIDADE ORÇAMENTÁRIA:		097300 - FUNDO MUNICIPAL DE ASSISTENCIA SOCIAL	
UNIDADE EXECUTORA:		009731 - FUNDO MUNICIPAL DE ASSISTENCIA SOCIAL - REC.MUN.	
FUNÇÃO:		8 - ASSISTÊNCIA SOCIAL	
SUBFUNÇÃO:		241 - Assistência ao Idoso	
PROGRAMA:		17 - Proteção Social Básica	
PROJETO:		2 - ATIVIDADE	
AÇÃO:		362 - PSB - Núcleo de Apoio Social a Pessoa Idosa	
INDICADOR		110 - Idosos Atendidos	
UNIDADE MEDIDA:		23 - Unidade	
META FÍSICA PARA O EXERCÍCIO: 1.500 UNI			
META FINANCEIRA PARA O EXERCÍCIO: R\$ 248.400,00			

151

PLANEJAMENTO ORÇAMENTÁRIO - LDO UNIDADES EXECUTORAS E AÇÕES VOLTADAS AO DESENVOLVIMENTO DO PROGRAMA GOVERNAMENTAL			
INICIAL	<input checked="" type="checkbox"/>	ALTERAÇÃO	INCLUSÃO EXCLUSÃO
EXERCÍCIO:		2013	
ÓRGÃO:		000001 - PREFEITURA MUNICIPAL DE PIRACICABA	
UNIDADE ORÇAMENTÁRIA:		097300 - FUNDO MUNICIPAL DE ASSISTENCIA SOCIAL	
UNIDADE EXECUTORA:		009733 - FUNDO MUNICIPAL DE ASSISTENCIA SOCIAL - REC.FED.	
FUNÇÃO:		8 - ASSISTÊNCIA SOCIAL	
SUBFUNÇÃO:		244 - Assistência Comunitária	
PROGRAMA:		15 - Organização da Assistência Social	
PROJETO:		1 - PROJETO	
AÇÃO:		487 - Estruturação da Rede de Proteção Social Básica	
INDICADOR		216 - Unidades Adaptadas	
UNIDADE MEDIDA:		9 - Unidade	
META FÍSICA PARA O EXERCÍCIO: 2 UNI			
META FINANCEIRA PARA O EXERCÍCIO: R\$ 1.000,00			

146

PLANEJAMENTO ORÇAMENTÁRIO - LDO UNIDADES EXECUTORAS E AÇÕES VOLTADAS AO DESENVOLVIMENTO DO PROGRAMA GOVERNAMENTAL			
INICIAL	<input checked="" type="checkbox"/>	ALTERAÇÃO	INCLUSÃO EXCLUSÃO
EXERCÍCIO:		2013	
ÓRGÃO:		000001 - PREFEITURA MUNICIPAL DE PIRACICABA	
UNIDADE ORÇAMENTÁRIA:		097300 - FUNDO MUNICIPAL DE ASSISTENCIA SOCIAL	
UNIDADE EXECUTORA:		009731 - FUNDO MUNICIPAL DE ASSISTENCIA SOCIAL - REC.MUN.	
FUNÇÃO:		8 - ASSISTÊNCIA SOCIAL	
SUBFUNÇÃO:		244 - Assistência Comunitária	
PROGRAMA:		17 - Proteção Social Básica	
PROJETO:		2 - ATIVIDADE	
AÇÃO:		360 - PSB - Monitoramento Programas de Tranferência de Renda	
INDICADOR		100 - Famílias Atendidas	
UNIDADE MEDIDA:		23 - Unidade	
META FÍSICA PARA O EXERCÍCIO: 6.000 UNI			
META FINANCEIRA PARA O EXERCÍCIO: R\$ 508.000,00			

149

PLANEJAMENTO ORÇAMENTÁRIO - LDO UNIDADES EXECUTORAS E AÇÕES VOLTADAS AO DESENVOLVIMENTO DO PROGRAMA GOVERNAMENTAL			
INICIAL	<input checked="" type="checkbox"/>	ALTERAÇÃO	INCLUSÃO EXCLUSÃO
EXERCÍCIO:		2013	
ÓRGÃO:		000001 - PREFEITURA MUNICIPAL DE PIRACICABA	
UNIDADE ORÇAMENTÁRIA:		097300 - FUNDO MUNICIPAL DE ASSISTENCIA SOCIAL	
UNIDADE EXECUTORA:		009731 - FUNDO MUNICIPAL DE ASSISTENCIA SOCIAL - REC.MUN.	
FUNÇÃO:		8 - ASSISTÊNCIA SOCIAL	
SUBFUNÇÃO:		244 - Assistência Comunitária	
PROGRAMA:		17 - Proteção Social Básica	
PROJETO:		2 - ATIVIDADE	
AÇÃO:		223 - Desenvolvimento de Habilidades	
INDICADOR		3 - Pessoas Atendidas	
UNIDADE MEDIDA:		23 - Unidade	
META FÍSICA PARA O EXERCÍCIO: 1.585 UNI			
META FINANCEIRA PARA O EXERCÍCIO: R\$ 634.700,00			

152

PLANEJAMENTO ORÇAMENTÁRIO - LDO UNIDADES EXECUTORAS E AÇÕES VOLTADAS AO DESENVOLVIMENTO DO PROGRAMA GOVERNAMENTAL			
INICIAL	<input checked="" type="checkbox"/>	ALTERAÇÃO	INCLUSÃO EXCLUSÃO
EXERCÍCIO:		2013	
ÓRGÃO:		000001 - PREFEITURA MUNICIPAL DE PIRACICABA	
UNIDADE ORÇAMENTÁRIA:		097300 - FUNDO MUNICIPAL DE ASSISTENCIA SOCIAL	
UNIDADE EXECUTORA:		009733 - FUNDO MUNICIPAL DE ASSISTENCIA SOCIAL - REC.FED.	
FUNÇÃO:		8 - ASSISTÊNCIA SOCIAL	
SUBFUNÇÃO:		244 - Assistência Comunitária	
PROGRAMA:		15 - Organização da Assistência Social	
PROJETO:		1 - PROJETO	
AÇÃO:		488 - Estruturação da Rede de Proteção Social Especial	
INDICADOR		216 - Unidades Adaptadas	
UNIDADE MEDIDA:		9 - Unidade	
META FÍSICA PARA O EXERCÍCIO: 2 UNI			
META FINANCEIRA PARA O EXERCÍCIO: R\$ 1.000,00			

147

PLANEJAMENTO ORÇAMENTÁRIO - LDO UNIDADES EXECUTORAS E AÇÕES VOLTADAS AO DESENVOLVIMENTO DO PROGRAMA GOVERNAMENTAL			
INICIAL	<input checked="" type="checkbox"/>	ALTERAÇÃO	INCLUSÃO EXCLUSÃO
EXERCÍCIO:		2013	
ÓRGÃO:		000001 - PREFEITURA MUNICIPAL DE PIRACICABA	
UNIDADE ORÇAMENTÁRIA:		097300 - FUNDO MUNICIPAL DE ASSISTENCIA SOCIAL	
UNIDADE EXECUTORA:		009731 - FUNDO MUNICIPAL DE ASSISTENCIA SOCIAL - REC.MUN.	
FUNÇÃO:		8 - ASSISTÊNCIA SOCIAL	
SUBFUNÇÃO:		244 - Assistência Comunitária	
PROGRAMA:		17 - Proteção Social Básica	
PROJETO:		2 - ATIVIDADE	
AÇÃO:		365 - PSB - Pró-Família	
INDICADOR		100 - Famílias Atendidas	
UNIDADE MEDIDA:		23 - Unidade	
META FÍSICA PARA O EXERCÍCIO: 2.825 UNI			
META FINANCEIRA PARA O EXERCÍCIO: R\$ 745.600,00			

150

PLANEJAMENTO ORÇAMENTÁRIO - LDO UNIDADES EXECUTORAS E AÇÕES VOLTADAS AO DESENVOLVIMENTO DO PROGRAMA GOVERNAMENTAL			
INICIAL	<input checked="" type="checkbox"/>	ALTERAÇÃO	INCLUSÃO EXCLUSÃO
EXERCÍCIO:		2013	
ÓRGÃO:		000001 - PREFEITURA MUNICIPAL DE PIRACICABA	
UNIDADE ORÇAMENTÁRIA:		097300 - FUNDO MUNICIPAL DE ASSISTENCIA SOCIAL	
UNIDADE EXECUTORA:		009731 - FUNDO MUNICIPAL DE ASSISTENCIA SOCIAL - REC.MUN.	
FUNÇÃO:		8 - ASSISTÊNCIA SOCIAL	
SUBFUNÇÃO:		244 - Assistência Comunitária	
PROGRAMA:		17 - Proteção Social Básica	
PROJETO:		2 - ATIVIDADE	
AÇÃO:		357 - PSB - Benefícios Eventuais	
INDICADOR		3 - Pessoas Atendidas	
UNIDADE MEDIDA:		23 - Unidade	
META FÍSICA PARA O EXERCÍCIO: 350 UNI			
META FINANCEIRA PARA O EXERCÍCIO: R\$ 245.000,00			

153



PLANEJAMENTO ORÇAMENTÁRIO - LDO UNIDADES EXECUTORAS E AÇÕES VOLTADAS AO DESENVOLVIMENTO DO PROGRAMA GOVERNAMENTAL			
INICIAL	ALTERAÇÃO	INCLUSÃO	EXCLUSÃO
EXERCÍCIO:	2013		
ÓRGÃO:	000001 - PREFEITURA MUNICIPAL DE PIRACICABA		
UNIDADE ORÇAMENTÁRIA:	097300 - FUNDO MUNICIPAL DE ASSISTENCIA SOCIAL		
UNIDADE EXECUTORA:	009731 - FUNDO MUNICIPAL DE ASSISTENCIA SOCIAL - REC.MUN.		
FUNÇÃO:	8 - ASSISTÊNCIA SOCIAL		
SUBFUNÇÃO:	244 - Assistência Comunitária		
PROGRAMA:	17 - Proteção Social Básica		
PROJETO:	2 - ATIVIDADE		
AÇÃO:	361 - PSB - Núcleo de Apoio ao Banco Social		
INDICADOR	3 - Pessoas Atendidas		
UNIDADE MEDIDA:	23 - Unidade		
META FÍSICA PARA O EXERCÍCIO: 100 UNI			
META FINANCEIRA PARA O EXERCÍCIO: R\$ 110.000,00			

PLANEJAMENTO ORÇAMENTÁRIO - LDO UNIDADES EXECUTORAS E AÇÕES VOLTADAS AO DESENVOLVIMENTO DO PROGRAMA GOVERNAMENTAL			
INICIAL	ALTERAÇÃO	INCLUSÃO	EXCLUSÃO
EXERCÍCIO:	2013		
ÓRGÃO:	000001 - PREFEITURA MUNICIPAL DE PIRACICABA		
UNIDADE ORÇAMENTÁRIA:	097300 - FUNDO MUNICIPAL DE ASSISTENCIA SOCIAL		
UNIDADE EXECUTORA:	009731 - FUNDO MUNICIPAL DE ASSISTENCIA SOCIAL - REC.MUN.		
FUNÇÃO:	8 - ASSISTÊNCIA SOCIAL		
SUBFUNÇÃO:	244 - Assistência Comunitária		
PROGRAMA:	17 - Proteção Social Básica		
PROJETO:	2 - ATIVIDADE		
AÇÃO:	366 - PSB - Programa Auxílio Desemprego		
INDICADOR	232 - Vagas Ofertadas		
UNIDADE MEDIDA:	23 - Unidade		
META FÍSICA PARA O EXERCÍCIO: 150 UNI			
META FINANCEIRA PARA O EXERCÍCIO: R\$ 1.710.000,00			

PLANEJAMENTO ORÇAMENTÁRIO - LDO UNIDADES EXECUTORAS E AÇÕES VOLTADAS AO DESENVOLVIMENTO DO PROGRAMA GOVERNAMENTAL			
INICIAL	ALTERAÇÃO	INCLUSÃO	EXCLUSÃO
EXERCÍCIO:	2013		
ÓRGÃO:	000001 - PREFEITURA MUNICIPAL DE PIRACICABA		
UNIDADE ORÇAMENTÁRIA:	097300 - FUNDO MUNICIPAL DE ASSISTENCIA SOCIAL		
UNIDADE EXECUTORA:	009733 - FUNDO MUNICIPAL DE ASSISTENCIA SOCIAL - REC.FED.		
FUNÇÃO:	8 - ASSISTÊNCIA SOCIAL		
SUBFUNÇÃO:	244 - Assistência Comunitária		
PROGRAMA:	17 - Proteção Social Básica		
PROJETO:	2 - ATIVIDADE		
AÇÃO:	360 - PSB - Monitoramento Programas de Transferência de Renda		
INDICADOR	100 - Famílias Atendidas		
UNIDADE MEDIDA:	23 - Unidade		
META FÍSICA PARA O EXERCÍCIO: 3.000 UNI			
META FINANCEIRA PARA O EXERCÍCIO: R\$ 257.000,00			

154

157

160

PLANEJAMENTO ORÇAMENTÁRIO - LDO UNIDADES EXECUTORAS E AÇÕES VOLTADAS AO DESENVOLVIMENTO DO PROGRAMA GOVERNAMENTAL			
INICIAL	ALTERAÇÃO	INCLUSÃO	EXCLUSÃO
EXERCÍCIO:	2013		
ÓRGÃO:	000001 - PREFEITURA MUNICIPAL DE PIRACICABA		
UNIDADE ORÇAMENTÁRIA:	097300 - FUNDO MUNICIPAL DE ASSISTENCIA SOCIAL		
UNIDADE EXECUTORA:	009731 - FUNDO MUNICIPAL DE ASSISTENCIA SOCIAL - REC.MUN.		
FUNÇÃO:	8 - ASSISTÊNCIA SOCIAL		
SUBFUNÇÃO:	242 - Assistência ao Portador de Deficiência		
PROGRAMA:	17 - Proteção Social Básica		
PROJETO:	2 - ATIVIDADE		
AÇÃO:	363 - PSB - Pessoa com Deficiência		
INDICADOR	3 - Pessoas Atendidas		
UNIDADE MEDIDA:	23 - Unidade		
META FÍSICA PARA O EXERCÍCIO: 500 UNI			
META FINANCEIRA PARA O EXERCÍCIO: R\$ 612.000,00			

PLANEJAMENTO ORÇAMENTÁRIO - LDO UNIDADES EXECUTORAS E AÇÕES VOLTADAS AO DESENVOLVIMENTO DO PROGRAMA GOVERNAMENTAL			
INICIAL	ALTERAÇÃO	INCLUSÃO	EXCLUSÃO
EXERCÍCIO:	2013		
ÓRGÃO:	000001 - PREFEITURA MUNICIPAL DE PIRACICABA		
UNIDADE ORÇAMENTÁRIA:	097300 - FUNDO MUNICIPAL DE ASSISTENCIA SOCIAL		
UNIDADE EXECUTORA:	009732 - FUNDO MUNICIPAL DE ASSISTENCIA SOCIAL - REC.EST.		
FUNÇÃO:	8 - ASSISTÊNCIA SOCIAL		
SUBFUNÇÃO:	244 - Assistência Comunitária		
PROGRAMA:	17 - Proteção Social Básica		
PROJETO:	2 - ATIVIDADE		
AÇÃO:	365 - PSB - Pró-Família		
INDICADOR	100 - Famílias Atendidas		
UNIDADE MEDIDA:	23 - Unidade		
META FÍSICA PARA O EXERCÍCIO: 1.300 UNI			
META FINANCEIRA PARA O EXERCÍCIO: R\$ 244.440,00			

PLANEJAMENTO ORÇAMENTÁRIO - LDO UNIDADES EXECUTORAS E AÇÕES VOLTADAS AO DESENVOLVIMENTO DO PROGRAMA GOVERNAMENTAL			
INICIAL	ALTERAÇÃO	INCLUSÃO	EXCLUSÃO
EXERCÍCIO:	2013		
ÓRGÃO:	000001 - PREFEITURA MUNICIPAL DE PIRACICABA		
UNIDADE ORÇAMENTÁRIA:	097300 - FUNDO MUNICIPAL DE ASSISTENCIA SOCIAL		
UNIDADE EXECUTORA:	009733 - FUNDO MUNICIPAL DE ASSISTENCIA SOCIAL - REC.FED.		
FUNÇÃO:	8 - ASSISTÊNCIA SOCIAL		
SUBFUNÇÃO:	244 - Assistência Comunitária		
PROGRAMA:	17 - Proteção Social Básica		
PROJETO:	2 - ATIVIDADE		
AÇÃO:	365 - PSB - Pró-Família		
INDICADOR	100 - Famílias Atendidas		
UNIDADE MEDIDA:	23 - Unidade		
META FÍSICA PARA O EXERCÍCIO: 1.400 UNI			
META FINANCEIRA PARA O EXERCÍCIO: R\$ 270.000,00			

155

158

161

PLANEJAMENTO ORÇAMENTÁRIO - LDO UNIDADES EXECUTORAS E AÇÕES VOLTADAS AO DESENVOLVIMENTO DO PROGRAMA GOVERNAMENTAL			
INICIAL	ALTERAÇÃO	INCLUSÃO	EXCLUSÃO
EXERCÍCIO:	2013		
ÓRGÃO:	000001 - PREFEITURA MUNICIPAL DE PIRACICABA		
UNIDADE ORÇAMENTÁRIA:	097300 - FUNDO MUNICIPAL DE ASSISTENCIA SOCIAL		
UNIDADE EXECUTORA:	009731 - FUNDO MUNICIPAL DE ASSISTENCIA SOCIAL - REC.MUN.		
FUNÇÃO:	8 - ASSISTÊNCIA SOCIAL		
SUBFUNÇÃO:	244 - Assistência Comunitária		
PROGRAMA:	17 - Proteção Social Básica		
PROJETO:	2 - ATIVIDADE		
AÇÃO:	485 - Departamento de Proteção Social Básica/ CRAS		
INDICADOR	156 - Pessoas Atendidas		
UNIDADE MEDIDA:	9 - Unidade		
META FÍSICA PARA O EXERCÍCIO: 18 UNI			
META FINANCEIRA PARA O EXERCÍCIO: R\$ 152.000,00			

PLANEJAMENTO ORÇAMENTÁRIO - LDO UNIDADES EXECUTORAS E AÇÕES VOLTADAS AO DESENVOLVIMENTO DO PROGRAMA GOVERNAMENTAL			
INICIAL	ALTERAÇÃO	INCLUSÃO	EXCLUSÃO
EXERCÍCIO:	2013		
ÓRGÃO:	000001 - PREFEITURA MUNICIPAL DE PIRACICABA		
UNIDADE ORÇAMENTÁRIA:	097300 - FUNDO MUNICIPAL DE ASSISTENCIA SOCIAL		
UNIDADE EXECUTORA:	009733 - FUNDO MUNICIPAL DE ASSISTENCIA SOCIAL - REC.FED.		
FUNÇÃO:	8 - ASSISTÊNCIA SOCIAL		
SUBFUNÇÃO:	243 - Assistência à Criança e ao Adolescente		
PROGRAMA:	17 - Proteção Social Básica		
PROJETO:	2 - ATIVIDADE		
AÇÃO:	364 - PSB - Pró- Família Criança -Convênio		
INDICADOR	63 - Crianças e Adolescentes Atendidas		
UNIDADE MEDIDA:	23 - Unidade		
META FÍSICA PARA O EXERCÍCIO: 100 UNI			
META FINANCEIRA PARA O EXERCÍCIO: R\$ 12.000,00			

PLANEJAMENTO ORÇAMENTÁRIO - LDO UNIDADES EXECUTORAS E AÇÕES VOLTADAS AO DESENVOLVIMENTO DO PROGRAMA GOVERNAMENTAL			
INICIAL	ALTERAÇÃO	INCLUSÃO	EXCLUSÃO
EXERCÍCIO:	2013		
ÓRGÃO:	000001 - PREFEITURA MUNICIPAL DE PIRACICABA		
UNIDADE ORÇAMENTÁRIA:	097300 - FUNDO MUNICIPAL DE ASSISTENCIA SOCIAL		
UNIDADE EXECUTORA:	009733 - FUNDO MUNICIPAL DE ASSISTENCIA SOCIAL - REC.FED.		
FUNÇÃO:	8 - ASSISTÊNCIA SOCIAL		
SUBFUNÇÃO:	244 - Assistência Comunitária		
PROGRAMA:	17 - Proteção Social Básica		
PROJETO:	2 - ATIVIDADE		
AÇÃO:	223 - Desenvolvimento de Habilidades		
INDICADOR	3 - Pessoas Atendidas		
UNIDADE MEDIDA:	23 - Unidade		
META FÍSICA PARA O EXERCÍCIO: 865 UNI			
META FINANCEIRA PARA O EXERCÍCIO: R\$ 270.000,00			

156

159

162



PLANEJAMENTO ORÇAMENTÁRIO - LDO UNIDADES EXECUTORAS E AÇÕES VOLTADAS AO DESENVOLVIMENTO DO PROGRAMA GOVERNAMENTAL			
INICIAL	ALTERAÇÃO	INCLUSÃO	EXCLUSÃO
EXERCÍCIO:	2013		
ÓRGÃO:	000001 - PREFEITURA MUNICIPAL DE PIRACICABA		
UNIDADE ORÇAMENTÁRIA:	097300 - FUNDO MUNICIPAL DE ASSISTENCIA SOCIAL		
UNIDADE EXECUTORA:	009733 - FUNDO MUNICIPAL DE ASSISTENCIA SOCIAL - REC.FED.		
FUNÇÃO:	8 - ASSISTÊNCIA SOCIAL		
SUBFUNÇÃO:	242 - Assistência ao Portador de Deficiência		
PROGRAMA:	17 - Proteção Social Básica		
PROJETO:	2 - ATIVIDADE		
AÇÃO:	363 - PSB - Pessoa com Deficiência		
INDICADOR	3 - Pessoas Atendidas		
UNIDADE MEDIDA:	23 - Unidade		
META FÍSICA PARA O EXERCÍCIO: 200 UNI			
META FINANCEIRA PARA O EXERCÍCIO: R\$ 266.220,00			

163

PLANEJAMENTO ORÇAMENTÁRIO - LDO UNIDADES EXECUTORAS E AÇÕES VOLTADAS AO DESENVOLVIMENTO DO PROGRAMA GOVERNAMENTAL			
INICIAL	ALTERAÇÃO	INCLUSÃO	EXCLUSÃO
EXERCÍCIO:	2013		
ÓRGÃO:	000001 - PREFEITURA MUNICIPAL DE PIRACICABA		
UNIDADE ORÇAMENTÁRIA:	097300 - FUNDO MUNICIPAL DE ASSISTENCIA SOCIAL		
UNIDADE EXECUTORA:	009731 - FUNDO MUNICIPAL DE ASSISTENCIA SOCIAL - REC.MUN.		
FUNÇÃO:	8 - ASSISTÊNCIA SOCIAL		
SUBFUNÇÃO:	243 - Assistência à Criança e ao Adolescente		
PROGRAMA:	18 - Proteção Social Especial		
PROJETO:	2 - ATIVIDADE		
AÇÃO:	367 - PSE - AC - Situação de Abandono - Abrigo - Criança e Adolescente		
INDICADOR	63 - Crianças e Adolescentes Atendidas		
UNIDADE MEDIDA:	23 - Unidade		
META FÍSICA PARA O EXERCÍCIO: 69 UNI			
META FINANCEIRA PARA O EXERCÍCIO: R\$ 1.200.000,00			

166

PLANEJAMENTO ORÇAMENTÁRIO - LDO UNIDADES EXECUTORAS E AÇÕES VOLTADAS AO DESENVOLVIMENTO DO PROGRAMA GOVERNAMENTAL			
INICIAL	ALTERAÇÃO	INCLUSÃO	EXCLUSÃO
EXERCÍCIO:	2013		
ÓRGÃO:	000001 - PREFEITURA MUNICIPAL DE PIRACICABA		
UNIDADE ORÇAMENTÁRIA:	097300 - FUNDO MUNICIPAL DE ASSISTENCIA SOCIAL		
UNIDADE EXECUTORA:	009731 - FUNDO MUNICIPAL DE ASSISTENCIA SOCIAL - REC.MUN.		
FUNÇÃO:	8 - ASSISTÊNCIA SOCIAL		
SUBFUNÇÃO:	244 - Assistência Comunitária		
PROGRAMA:	18 - Proteção Social Especial		
PROJETO:	2 - ATIVIDADE		
AÇÃO:	372 - PSE - AC - Situação de Abandono -População de Rua		
INDICADOR	63 - Crianças e Adolescentes Atendidas		
UNIDADE MEDIDA:	23 - Unidade		
META FÍSICA PARA O EXERCÍCIO: 300 UNI			
META FINANCEIRA PARA O EXERCÍCIO: R\$ 1.373.000,00			

169

PLANEJAMENTO ORÇAMENTÁRIO - LDO UNIDADES EXECUTORAS E AÇÕES VOLTADAS AO DESENVOLVIMENTO DO PROGRAMA GOVERNAMENTAL			
INICIAL	ALTERAÇÃO	INCLUSÃO	EXCLUSÃO
EXERCÍCIO:	2013		
ÓRGÃO:	000001 - PREFEITURA MUNICIPAL DE PIRACICABA		
UNIDADE ORÇAMENTÁRIA:	097300 - FUNDO MUNICIPAL DE ASSISTENCIA SOCIAL		
UNIDADE EXECUTORA:	009731 - FUNDO MUNICIPAL DE ASSISTENCIA SOCIAL - REC.MUN.		
FUNÇÃO:	8 - ASSISTÊNCIA SOCIAL		
SUBFUNÇÃO:	244 - Assistência Comunitária		
PROGRAMA:	17 - Proteção Social Básica		
PROJETO:	2 - ATIVIDADE		
AÇÃO:	540 - Atendimento Emergencial		
INDICADOR	156 - Pessoas Atendidas		
UNIDADE MEDIDA:	23 - Unidade		
META FÍSICA PARA O EXERCÍCIO: 4.000 UNI			
META FINANCEIRA PARA O EXERCÍCIO: R\$ 290.000,00			

164

PLANEJAMENTO ORÇAMENTÁRIO - LDO UNIDADES EXECUTORAS E AÇÕES VOLTADAS AO DESENVOLVIMENTO DO PROGRAMA GOVERNAMENTAL			
INICIAL	ALTERAÇÃO	INCLUSÃO	EXCLUSÃO
EXERCÍCIO:	2013		
ÓRGÃO:	000001 - PREFEITURA MUNICIPAL DE PIRACICABA		
UNIDADE ORÇAMENTÁRIA:	097300 - FUNDO MUNICIPAL DE ASSISTENCIA SOCIAL		
UNIDADE EXECUTORA:	009731 - FUNDO MUNICIPAL DE ASSISTENCIA SOCIAL - REC.MUN.		
FUNÇÃO:	8 - ASSISTÊNCIA SOCIAL		
SUBFUNÇÃO:	243 - Assistência à Criança e ao Adolescente		
PROGRAMA:	18 - Proteção Social Especial		
PROJETO:	2 - ATIVIDADE		
AÇÃO:	370 - PSE - AC - Situação de Abandono -Casa de Acolhimento - Convênio		
INDICADOR	63 - Crianças e Adolescentes Atendidas		
UNIDADE MEDIDA:	23 - Unidade		
META FÍSICA PARA O EXERCÍCIO: 50 UNI			
META FINANCEIRA PARA O EXERCÍCIO: R\$ 1.870.000,00			

167

PLANEJAMENTO ORÇAMENTÁRIO - LDO UNIDADES EXECUTORAS E AÇÕES VOLTADAS AO DESENVOLVIMENTO DO PROGRAMA GOVERNAMENTAL			
INICIAL	ALTERAÇÃO	INCLUSÃO	EXCLUSÃO
EXERCÍCIO:	2013		
ÓRGÃO:	000001 - PREFEITURA MUNICIPAL DE PIRACICABA		
UNIDADE ORÇAMENTÁRIA:	097300 - FUNDO MUNICIPAL DE ASSISTENCIA SOCIAL		
UNIDADE EXECUTORA:	009731 - FUNDO MUNICIPAL DE ASSISTENCIA SOCIAL - REC.MUN.		
FUNÇÃO:	8 - ASSISTÊNCIA SOCIAL		
SUBFUNÇÃO:	243 - Assistência à Criança e ao Adolescente		
PROGRAMA:	18 - Proteção Social Especial		
PROJETO:	2 - ATIVIDADE		
AÇÃO:	373 - PSE - MC - Centro de Atendimento Sócio Educativo - Convênio		
INDICADOR	63 - Crianças e Adolescentes Atendidas		
UNIDADE MEDIDA:	23 - Unidade		
META FÍSICA PARA O EXERCÍCIO: 1.000 UNI			
META FINANCEIRA PARA O EXERCÍCIO: R\$ 2.050.000,00			

170

PLANEJAMENTO ORÇAMENTÁRIO - LDO UNIDADES EXECUTORAS E AÇÕES VOLTADAS AO DESENVOLVIMENTO DO PROGRAMA GOVERNAMENTAL			
INICIAL	ALTERAÇÃO	INCLUSÃO	EXCLUSÃO
EXERCÍCIO:	2013		
ÓRGÃO:	000001 - PREFEITURA MUNICIPAL DE PIRACICABA		
UNIDADE ORÇAMENTÁRIA:	097300 - FUNDO MUNICIPAL DE ASSISTENCIA SOCIAL		
UNIDADE EXECUTORA:	009732 - FUNDO MUNICIPAL DE ASSISTENCIA SOCIAL - REC.EST.		
FUNÇÃO:	8 - ASSISTÊNCIA SOCIAL		
SUBFUNÇÃO:	244 - Assistência Comunitária		
PROGRAMA:	17 - Proteção Social Básica		
PROJETO:	2 - ATIVIDADE		
AÇÃO:	486 - Benefícios Eventuais - Rec. Estaduais		
INDICADOR	156 - Pessoas Atendidas		
UNIDADE MEDIDA:	9 - Unidade		
META FÍSICA PARA O EXERCÍCIO: 450 UNI			
META FINANCEIRA PARA O EXERCÍCIO: R\$ 1.000,00			

165

PLANEJAMENTO ORÇAMENTÁRIO - LDO UNIDADES EXECUTORAS E AÇÕES VOLTADAS AO DESENVOLVIMENTO DO PROGRAMA GOVERNAMENTAL			
INICIAL	ALTERAÇÃO	INCLUSÃO	EXCLUSÃO
EXERCÍCIO:	2013		
ÓRGÃO:	000001 - PREFEITURA MUNICIPAL DE PIRACICABA		
UNIDADE ORÇAMENTÁRIA:	097300 - FUNDO MUNICIPAL DE ASSISTENCIA SOCIAL		
UNIDADE EXECUTORA:	009731 - FUNDO MUNICIPAL DE ASSISTENCIA SOCIAL - REC.MUN.		
FUNÇÃO:	8 - ASSISTÊNCIA SOCIAL		
SUBFUNÇÃO:	243 - Assistência à Criança e ao Adolescente		
PROGRAMA:	18 - Proteção Social Especial		
PROJETO:	2 - ATIVIDADE		
AÇÃO:	371 - PSE - AC - Situação de Abandono -Famílias Acolhedoras		
INDICADOR	63 - Crianças e Adolescentes Atendidas		
UNIDADE MEDIDA:	23 - Unidade		
META FÍSICA PARA O EXERCÍCIO: 10 UNI			
META FINANCEIRA PARA O EXERCÍCIO: R\$ 40.000,00			

168

PLANEJAMENTO ORÇAMENTÁRIO - LDO UNIDADES EXECUTORAS E AÇÕES VOLTADAS AO DESENVOLVIMENTO DO PROGRAMA GOVERNAMENTAL			
INICIAL	ALTERAÇÃO	INCLUSÃO	EXCLUSÃO
EXERCÍCIO:	2013		
ÓRGÃO:	000001 - PREFEITURA MUNICIPAL DE PIRACICABA		
UNIDADE ORÇAMENTÁRIA:	097300 - FUNDO MUNICIPAL DE ASSISTENCIA SOCIAL		
UNIDADE EXECUTORA:	009731 - FUNDO MUNICIPAL DE ASSISTENCIA SOCIAL - REC.MUN.		
FUNÇÃO:	8 - ASSISTÊNCIA SOCIAL		
SUBFUNÇÃO:	243 - Assistência à Criança e ao Adolescente		
PROGRAMA:	18 - Proteção Social Especial		
PROJETO:	2 - ATIVIDADE		
AÇÃO:	374 - PSE - MC - Liberdade Assistida - Convênio		
INDICADOR	63 - Crianças e Adolescentes Atendidas		
UNIDADE MEDIDA:	23 - Unidade		
META FÍSICA PARA O EXERCÍCIO: 32 UNI			
META FINANCEIRA PARA O EXERCÍCIO: R\$ 95.000,00			

171



PLANEJAMENTO ORÇAMENTÁRIO - LDO UNIDADES EXECUTORAS E AÇÕES VOLTADAS AO DESENVOLVIMENTO DO PROGRAMA GOVERNAMENTAL			
INICIAL	ALTERAÇÃO	INCLUSÃO	EXCLUSÃO
EXERCÍCIO:	2013		
ÓRGÃO:	000001 - PREFEITURA MUNICIPAL DE PIRACICABA		
UNIDADE ORÇAMENTÁRIA:	097300 - FUNDO MUNICIPAL DE ASSISTENCIA SOCIAL		
UNIDADE EXECUTORA:	009731 - FUNDO MUNICIPAL DE ASSISTENCIA SOCIAL - REC.MUN.		
FUNÇÃO:	8 - ASSISTÊNCIA SOCIAL		
SUBFUNÇÃO:	243 - Assistência à Criança e ao Adolescente		
PROGRAMA:	18 - Proteção Social Especial		
PROJETO:	2 - ATIVIDADE		
AÇÃO:	375 - PSE - MC - Núcleo de Apoio Social Recriando		
INDICADOR	63 - Crianças e Adolescentes Atendidas		
UNIDADE MEDIDA:	23 - Unidade		
META FÍSICA PARA O EXERCÍCIO: 100 UNI			
META FINANCEIRA PARA O EXERCÍCIO: R\$ 320.000,00			

PLANEJAMENTO ORÇAMENTÁRIO - LDO UNIDADES EXECUTORAS E AÇÕES VOLTADAS AO DESENVOLVIMENTO DO PROGRAMA GOVERNAMENTAL			
INICIAL	ALTERAÇÃO	INCLUSÃO	EXCLUSÃO
EXERCÍCIO:	2013		
ÓRGÃO:	000001 - PREFEITURA MUNICIPAL DE PIRACICABA		
UNIDADE ORÇAMENTÁRIA:	097300 - FUNDO MUNICIPAL DE ASSISTENCIA SOCIAL		
UNIDADE EXECUTORA:	009731 - FUNDO MUNICIPAL DE ASSISTENCIA SOCIAL - REC.MUN.		
FUNÇÃO:	8 - ASSISTÊNCIA SOCIAL		
SUBFUNÇÃO:	244 - Assistência Comunitária		
PROGRAMA:	18 - Proteção Social Especial		
PROJETO:	2 - ATIVIDADE		
AÇÃO:	377 - PSE - MC - SEAS - Convênio		
INDICADOR	3 - Pessoas Atendidas		
UNIDADE MEDIDA:	23 - Unidade		
META FÍSICA PARA O EXERCÍCIO: 150 UNI			
META FINANCEIRA PARA O EXERCÍCIO: R\$ 180.000,00			

PLANEJAMENTO ORÇAMENTÁRIO - LDO UNIDADES EXECUTORAS E AÇÕES VOLTADAS AO DESENVOLVIMENTO DO PROGRAMA GOVERNAMENTAL			
INICIAL	ALTERAÇÃO	INCLUSÃO	EXCLUSÃO
EXERCÍCIO:	2013		
ÓRGÃO:	000001 - PREFEITURA MUNICIPAL DE PIRACICABA		
UNIDADE ORÇAMENTÁRIA:	097300 - FUNDO MUNICIPAL DE ASSISTENCIA SOCIAL		
UNIDADE EXECUTORA:	009732 - FUNDO MUNICIPAL DE ASSISTENCIA SOCIAL - REC. EST.		
FUNÇÃO:	8 - ASSISTÊNCIA SOCIAL		
SUBFUNÇÃO:	243 - Assistência à Criança e ao Adolescente		
PROGRAMA:	18 - Proteção Social Especial		
PROJETO:	2 - ATIVIDADE		
AÇÃO:	374 - PSE - MC - Liberdade Assistida - Convênio		
INDICADOR	63 - Crianças e Adolescentes Atendidas		
UNIDADE MEDIDA:	23 - Unidade		
META FÍSICA PARA O EXERCÍCIO: 100 UNI			
META FINANCEIRA PARA O EXERCÍCIO: R\$ 145.200,00			

172

175

178

PLANEJAMENTO ORÇAMENTÁRIO - LDO UNIDADES EXECUTORAS E AÇÕES VOLTADAS AO DESENVOLVIMENTO DO PROGRAMA GOVERNAMENTAL			
INICIAL	ALTERAÇÃO	INCLUSÃO	EXCLUSÃO
EXERCÍCIO:	2013		
ÓRGÃO:	000001 - PREFEITURA MUNICIPAL DE PIRACICABA		
UNIDADE ORÇAMENTÁRIA:	097300 - FUNDO MUNICIPAL DE ASSISTENCIA SOCIAL		
UNIDADE EXECUTORA:	009731 - FUNDO MUNICIPAL DE ASSISTENCIA SOCIAL - REC.MUN.		
FUNÇÃO:	8 - ASSISTÊNCIA SOCIAL		
SUBFUNÇÃO:	241 - Assistência ao Idoso		
PROGRAMA:	18 - Proteção Social Especial		
PROJETO:	2 - ATIVIDADE		
AÇÃO:	368 - PSE - AC - Situação de Abandono - Idoso		
INDICADOR	109 - Idosos Assistidos		
UNIDADE MEDIDA:	23 - Unidade		
META FÍSICA PARA O EXERCÍCIO: 241 UNI			
META FINANCEIRA PARA O EXERCÍCIO: R\$ 1.055.000,00			

PLANEJAMENTO ORÇAMENTÁRIO - LDO UNIDADES EXECUTORAS E AÇÕES VOLTADAS AO DESENVOLVIMENTO DO PROGRAMA GOVERNAMENTAL			
INICIAL	ALTERAÇÃO	INCLUSÃO	EXCLUSÃO
EXERCÍCIO:	2013		
ÓRGÃO:	000001 - PREFEITURA MUNICIPAL DE PIRACICABA		
UNIDADE ORÇAMENTÁRIA:	097300 - FUNDO MUNICIPAL DE ASSISTENCIA SOCIAL		
UNIDADE EXECUTORA:	009731 - FUNDO MUNICIPAL DE ASSISTENCIA SOCIAL - REC.MUN.		
FUNÇÃO:	8 - ASSISTÊNCIA SOCIAL		
SUBFUNÇÃO:	244 - Assistência Comunitária		
PROGRAMA:	18 - Proteção Social Especial		
PROJETO:	2 - ATIVIDADE		
AÇÃO:	378 - PSE - Núcleo de Apoio Social Novos Caminhos		
INDICADOR	3 - Pessoas Atendidas		
UNIDADE MEDIDA:	23 - Unidade		
META FÍSICA PARA O EXERCÍCIO: 220 UNI			
META FINANCEIRA PARA O EXERCÍCIO: R\$ 220.000,00			

PLANEJAMENTO ORÇAMENTÁRIO - LDO UNIDADES EXECUTORAS E AÇÕES VOLTADAS AO DESENVOLVIMENTO DO PROGRAMA GOVERNAMENTAL			
INICIAL	ALTERAÇÃO	INCLUSÃO	EXCLUSÃO
EXERCÍCIO:	2013		
ÓRGÃO:	000001 - PREFEITURA MUNICIPAL DE PIRACICABA		
UNIDADE ORÇAMENTÁRIA:	097300 - FUNDO MUNICIPAL DE ASSISTENCIA SOCIAL		
UNIDADE EXECUTORA:	009732 - FUNDO MUNICIPAL DE ASSISTENCIA SOCIAL - REC. EST.		
FUNÇÃO:	8 - ASSISTÊNCIA SOCIAL		
SUBFUNÇÃO:	241 - Assistência ao Idoso		
PROGRAMA:	18 - Proteção Social Especial		
PROJETO:	2 - ATIVIDADE		
AÇÃO:	368 - PSE - AC - Situação de Abandono - Idoso		
INDICADOR	109 - Idosos Assistidos		
UNIDADE MEDIDA:	23 - Unidade		
META FÍSICA PARA O EXERCÍCIO: 95 UNI			
META FINANCEIRA PARA O EXERCÍCIO: R\$ 409.180,00			

173

176

179

PLANEJAMENTO ORÇAMENTÁRIO - LDO UNIDADES EXECUTORAS E AÇÕES VOLTADAS AO DESENVOLVIMENTO DO PROGRAMA GOVERNAMENTAL			
INICIAL	ALTERAÇÃO	INCLUSÃO	EXCLUSÃO
EXERCÍCIO:	2013		
ÓRGÃO:	000001 - PREFEITURA MUNICIPAL DE PIRACICABA		
UNIDADE ORÇAMENTÁRIA:	097300 - FUNDO MUNICIPAL DE ASSISTENCIA SOCIAL		
UNIDADE EXECUTORA:	009731 - FUNDO MUNICIPAL DE ASSISTENCIA SOCIAL - REC.MUN.		
FUNÇÃO:	8 - ASSISTÊNCIA SOCIAL		
SUBFUNÇÃO:	244 - Assistência Comunitária		
PROGRAMA:	18 - Proteção Social Especial		
PROJETO:	2 - ATIVIDADE		
AÇÃO:	221 - Departamento de Proteção Social Especial / CREAS		
INDICADOR	3 - Pessoas Atendidas		
UNIDADE MEDIDA:	23 - Unidade		
META FÍSICA PARA O EXERCÍCIO: 9 UNI			
META FINANCEIRA PARA O EXERCÍCIO: R\$ 46.000,00			

PLANEJAMENTO ORÇAMENTÁRIO - LDO UNIDADES EXECUTORAS E AÇÕES VOLTADAS AO DESENVOLVIMENTO DO PROGRAMA GOVERNAMENTAL			
INICIAL	ALTERAÇÃO	INCLUSÃO	EXCLUSÃO
EXERCÍCIO:	2013		
ÓRGÃO:	000001 - PREFEITURA MUNICIPAL DE PIRACICABA		
UNIDADE ORÇAMENTÁRIA:	097300 - FUNDO MUNICIPAL DE ASSISTENCIA SOCIAL		
UNIDADE EXECUTORA:	009732 - FUNDO MUNICIPAL DE ASSISTENCIA SOCIAL - REC. EST.		
FUNÇÃO:	8 - ASSISTÊNCIA SOCIAL		
SUBFUNÇÃO:	243 - Assistência à Criança e ao Adolescente		
PROGRAMA:	18 - Proteção Social Especial		
PROJETO:	2 - ATIVIDADE		
AÇÃO:	367 - PSE - AC - Situação de Abandono - Abrigo - Criança e Adolescente		
INDICADOR	63 - Crianças e Adolescentes Atendidas		
UNIDADE MEDIDA:	23 - Unidade		
META FÍSICA PARA O EXERCÍCIO: 7 UNI			
META FINANCEIRA PARA O EXERCÍCIO: R\$ 109.200,00			

PLANEJAMENTO ORÇAMENTÁRIO - LDO UNIDADES EXECUTORAS E AÇÕES VOLTADAS AO DESENVOLVIMENTO DO PROGRAMA GOVERNAMENTAL			
INICIAL	ALTERAÇÃO	INCLUSÃO	EXCLUSÃO
EXERCÍCIO:	2013		
ÓRGÃO:	000001 - PREFEITURA MUNICIPAL DE PIRACICABA		
UNIDADE ORÇAMENTÁRIA:	097300 - FUNDO MUNICIPAL DE ASSISTENCIA SOCIAL		
UNIDADE EXECUTORA:	009732 - FUNDO MUNICIPAL DE ASSISTENCIA SOCIAL - REC. EST.		
FUNÇÃO:	8 - ASSISTÊNCIA SOCIAL		
SUBFUNÇÃO:	244 - Assistência Comunitária		
PROGRAMA:	18 - Proteção Social Especial		
PROJETO:	2 - ATIVIDADE		
AÇÃO:	378 - PSE - Núcleo de Apoio Social Novos Caminhos		
INDICADOR	3 - Pessoas Atendidas		
UNIDADE MEDIDA:	23 - Unidade		
META FÍSICA PARA O EXERCÍCIO: 100 UNI			
META FINANCEIRA PARA O EXERCÍCIO: R\$ 57.960,00			

174

177

180



PLANEJAMENTO ORÇAMENTÁRIO - LDO UNIDADES EXECUTORAS E AÇÕES VOLTADAS AO DESENVOLVIMENTO DO PROGRAMA GOVERNAMENTAL			
INICIAL	ALTERAÇÃO	INCLUSÃO	EXCLUSÃO
EXERCÍCIO:	2013		
ÓRGÃO:	000001 - PREFEITURA MUNICIPAL DE PIRACICABA		
UNIDADE ORÇAMENTÁRIA:	097300 - FUNDO MUNICIPAL DE ASSISTENCIA SOCIAL		
UNIDADE EXECUTORA:	009733 - FUNDO MUNICIPAL DE ASSISTENCIA SOCIAL - REC.FED.		
FUNÇÃO:	8 - ASSISTÊNCIA SOCIAL		
SUBFUNÇÃO:	243 - Assistência à Criança e ao Adolescente		
PROGRAMA:	18 - Proteção Social Especial		
PROJETO:	2 - ATIVIDADE		
AÇÃO:	367 - PSE - AC - Situação de Abandono - Abrigo - Criança e Adolescente		
INDICADOR	63 - Crianças e Adolescentes Atendidas		
UNIDADE MEDIDA:	23 - Unidade		
META FÍSICA PARA O EXERCÍCIO: 4 UNI			
META FINANCEIRA PARA O EXERCÍCIO: R\$ 49.700,00			

PLANEJAMENTO ORÇAMENTÁRIO - LDO UNIDADES EXECUTORAS E AÇÕES VOLTADAS AO DESENVOLVIMENTO DO PROGRAMA GOVERNAMENTAL			
INICIAL	ALTERAÇÃO	INCLUSÃO	EXCLUSÃO
EXERCÍCIO:	2013		
ÓRGÃO:	000001 - PREFEITURA MUNICIPAL DE PIRACICABA		
UNIDADE ORÇAMENTÁRIA:	097300 - FUNDO MUNICIPAL DE ASSISTENCIA SOCIAL		
UNIDADE EXECUTORA:	009733 - FUNDO MUNICIPAL DE ASSISTENCIA SOCIAL - REC.FED.		
FUNÇÃO:	8 - ASSISTÊNCIA SOCIAL		
SUBFUNÇÃO:	241 - Assistência ao Idoso		
PROGRAMA:	18 - Proteção Social Especial		
PROJETO:	2 - ATIVIDADE		
AÇÃO:	368 - PSE - AC - Situação de Abandono - Idoso		
INDICADOR	109 - Idosos Assistidos		
UNIDADE MEDIDA:	23 - Unidade		
META FÍSICA PARA O EXERCÍCIO: 14 UNI			
META FINANCEIRA PARA O EXERCÍCIO: R\$ 58.300,00			

PLANEJAMENTO ORÇAMENTÁRIO - LDO UNIDADES EXECUTORAS E AÇÕES VOLTADAS AO DESENVOLVIMENTO DO PROGRAMA GOVERNAMENTAL			
INICIAL	ALTERAÇÃO	INCLUSÃO	EXCLUSÃO
EXERCÍCIO:	2013		
ÓRGÃO:	000001 - PREFEITURA MUNICIPAL DE PIRACICABA		
UNIDADE ORÇAMENTÁRIA:	097300 - FUNDO MUNICIPAL DE ASSISTENCIA SOCIAL		
UNIDADE EXECUTORA:	009731 - FUNDO MUNICIPAL DE ASSISTENCIA SOCIAL - REC.MUN.		
FUNÇÃO:	8 - ASSISTÊNCIA SOCIAL		
SUBFUNÇÃO:	244 - Assistência Comunitária		
PROGRAMA:	18 - Proteção Social Especial		
PROJETO:	2 - ATIVIDADE		
AÇÃO:	542 - Casa de Passagem		
INDICADOR	156 - Pessoas Atendidas		
UNIDADE MEDIDA:	23 - Unidade		
META FÍSICA PARA O EXERCÍCIO: 60 UNI			
META FINANCEIRA PARA O EXERCÍCIO: R\$ 127.000,00			

181

184

187

PLANEJAMENTO ORÇAMENTÁRIO - LDO UNIDADES EXECUTORAS E AÇÕES VOLTADAS AO DESENVOLVIMENTO DO PROGRAMA GOVERNAMENTAL			
INICIAL	ALTERAÇÃO	INCLUSÃO	EXCLUSÃO
EXERCÍCIO:	2013		
ÓRGÃO:	000001 - PREFEITURA MUNICIPAL DE PIRACICABA		
UNIDADE ORÇAMENTÁRIA:	097300 - FUNDO MUNICIPAL DE ASSISTENCIA SOCIAL		
UNIDADE EXECUTORA:	009733 - FUNDO MUNICIPAL DE ASSISTENCIA SOCIAL - REC.FED.		
FUNÇÃO:	8 - ASSISTÊNCIA SOCIAL		
SUBFUNÇÃO:	243 - Assistência à Criança e ao Adolescente		
PROGRAMA:	18 - Proteção Social Especial		
PROJETO:	2 - ATIVIDADE		
AÇÃO:	373 - PSE - MC - Centro de Atendimento Sócio Educativo - Convênio		
INDICADOR	63 - Crianças e Adolescentes Atendidas		
UNIDADE MEDIDA:	23 - Unidade		
META FÍSICA PARA O EXERCÍCIO: 30 UNI			
META FINANCEIRA PARA O EXERCÍCIO: R\$ 48.000,00			

PLANEJAMENTO ORÇAMENTÁRIO - LDO UNIDADES EXECUTORAS E AÇÕES VOLTADAS AO DESENVOLVIMENTO DO PROGRAMA GOVERNAMENTAL			
INICIAL	ALTERAÇÃO	INCLUSÃO	EXCLUSÃO
EXERCÍCIO:	2013		
ÓRGÃO:	000001 - PREFEITURA MUNICIPAL DE PIRACICABA		
UNIDADE ORÇAMENTÁRIA:	097300 - FUNDO MUNICIPAL DE ASSISTENCIA SOCIAL		
UNIDADE EXECUTORA:	009733 - FUNDO MUNICIPAL DE ASSISTENCIA SOCIAL - REC.FED.		
FUNÇÃO:	8 - ASSISTÊNCIA SOCIAL		
SUBFUNÇÃO:	244 - Assistência Comunitária		
PROGRAMA:	18 - Proteção Social Especial		
PROJETO:	2 - ATIVIDADE		
AÇÃO:	377 - PSE - MC - SEAS - Convênio		
INDICADOR	3 - Pessoas Atendidas		
UNIDADE MEDIDA:	23 - Unidade		
META FÍSICA PARA O EXERCÍCIO: 350 UNI			
META FINANCEIRA PARA O EXERCÍCIO: R\$ 403.200,00			

PLANEJAMENTO ORÇAMENTÁRIO - LDO UNIDADES EXECUTORAS E AÇÕES VOLTADAS AO DESENVOLVIMENTO DO PROGRAMA GOVERNAMENTAL			
INICIAL	ALTERAÇÃO	INCLUSÃO	EXCLUSÃO
EXERCÍCIO:	2013		
ÓRGÃO:	000001 - PREFEITURA MUNICIPAL DE PIRACICABA		
UNIDADE ORÇAMENTÁRIA:	097300 - FUNDO MUNICIPAL DE ASSISTENCIA SOCIAL		
UNIDADE EXECUTORA:	009733 - FUNDO MUNICIPAL DE ASSISTENCIA SOCIAL - REC.FED.		
FUNÇÃO:	8 - ASSISTÊNCIA SOCIAL		
SUBFUNÇÃO:	243 - Assistência à Criança e ao Adolescente		
PROGRAMA:	18 - Proteção Social Especial		
PROJETO:	2 - ATIVIDADE		
AÇÃO:	543 - Centro Pop. - Acolhimento		
INDICADOR	156 - Pessoas Atendidas		
UNIDADE MEDIDA:	23 - Unidade		
META FÍSICA PARA O EXERCÍCIO: 100 UNI			
META FINANCEIRA PARA O EXERCÍCIO: R\$ 240.000,00			

182

185

188

PLANEJAMENTO ORÇAMENTÁRIO - LDO UNIDADES EXECUTORAS E AÇÕES VOLTADAS AO DESENVOLVIMENTO DO PROGRAMA GOVERNAMENTAL			
INICIAL	ALTERAÇÃO	INCLUSÃO	EXCLUSÃO
EXERCÍCIO:	2013		
ÓRGÃO:	000001 - PREFEITURA MUNICIPAL DE PIRACICABA		
UNIDADE ORÇAMENTÁRIA:	097300 - FUNDO MUNICIPAL DE ASSISTENCIA SOCIAL		
UNIDADE EXECUTORA:	009733 - FUNDO MUNICIPAL DE ASSISTENCIA SOCIAL - REC.FED.		
FUNÇÃO:	8 - ASSISTÊNCIA SOCIAL		
SUBFUNÇÃO:	243 - Assistência à Criança e ao Adolescente		
PROGRAMA:	18 - Proteção Social Especial		
PROJETO:	2 - ATIVIDADE		
AÇÃO:	374 - PSE - MC - Liberdade Assistida - Convênio		
INDICADOR	63 - Crianças e Adolescentes Atendidas		
UNIDADE MEDIDA:	23 - Unidade		
META FÍSICA PARA O EXERCÍCIO: 100 UNI			
META FINANCEIRA PARA O EXERCÍCIO: R\$ 145.200,00			

PLANEJAMENTO ORÇAMENTÁRIO - LDO UNIDADES EXECUTORAS E AÇÕES VOLTADAS AO DESENVOLVIMENTO DO PROGRAMA GOVERNAMENTAL			
INICIAL	ALTERAÇÃO	INCLUSÃO	EXCLUSÃO
EXERCÍCIO:	2013		
ÓRGÃO:	000001 - PREFEITURA MUNICIPAL DE PIRACICABA		
UNIDADE ORÇAMENTÁRIA:	097300 - FUNDO MUNICIPAL DE ASSISTENCIA SOCIAL		
UNIDADE EXECUTORA:	009733 - FUNDO MUNICIPAL DE ASSISTENCIA SOCIAL - REC.FED.		
FUNÇÃO:	8 - ASSISTÊNCIA SOCIAL		
SUBFUNÇÃO:	244 - Assistência Comunitária		
PROGRAMA:	18 - Proteção Social Especial		
PROJETO:	2 - ATIVIDADE		
AÇÃO:	378 - PSE - Núcleo de Apoio Social Novos Caminhos		
INDICADOR	3 - Pessoas Atendidas		
UNIDADE MEDIDA:	23 - Unidade		
META FÍSICA PARA O EXERCÍCIO: 100 UNI			
META FINANCEIRA PARA O EXERCÍCIO: R\$ 120.000,00			

PLANEJAMENTO ORÇAMENTÁRIO - LDO UNIDADES EXECUTORAS E AÇÕES VOLTADAS AO DESENVOLVIMENTO DO PROGRAMA GOVERNAMENTAL			
INICIAL	ALTERAÇÃO	INCLUSÃO	EXCLUSÃO
EXERCÍCIO:	2013		
ÓRGÃO:	000001 - PREFEITURA MUNICIPAL DE PIRACICABA		
UNIDADE ORÇAMENTÁRIA:	097400 - FUNDO MUNICIPAL PROTEÇÃO, DIREITOS E DESENVOLVIMENTO DA PESSOA PORTADORA DE DEFICIENCIA		
UNIDADE EXECUTORA:	009741 - FUNDEFIC		
FUNÇÃO:	8 - ASSISTÊNCIA SOCIAL		
SUBFUNÇÃO:	242 - Assistência ao Portador de Deficiência		
PROGRAMA:	14 - Desenvolvimento de Direitos Sociais e Cidadania		
PROJETO:	2 - ATIVIDADE		
AÇÃO:	157 - Ações para Integração da Pessoa com Deficiência		
INDICADOR	41 - Campanha Realizada		
UNIDADE MEDIDA:	9 - Unidade		
META FÍSICA PARA O EXERCÍCIO: 1 UNI			
META FINANCEIRA PARA O EXERCÍCIO: R\$ 5.000,00			

183

186

189