

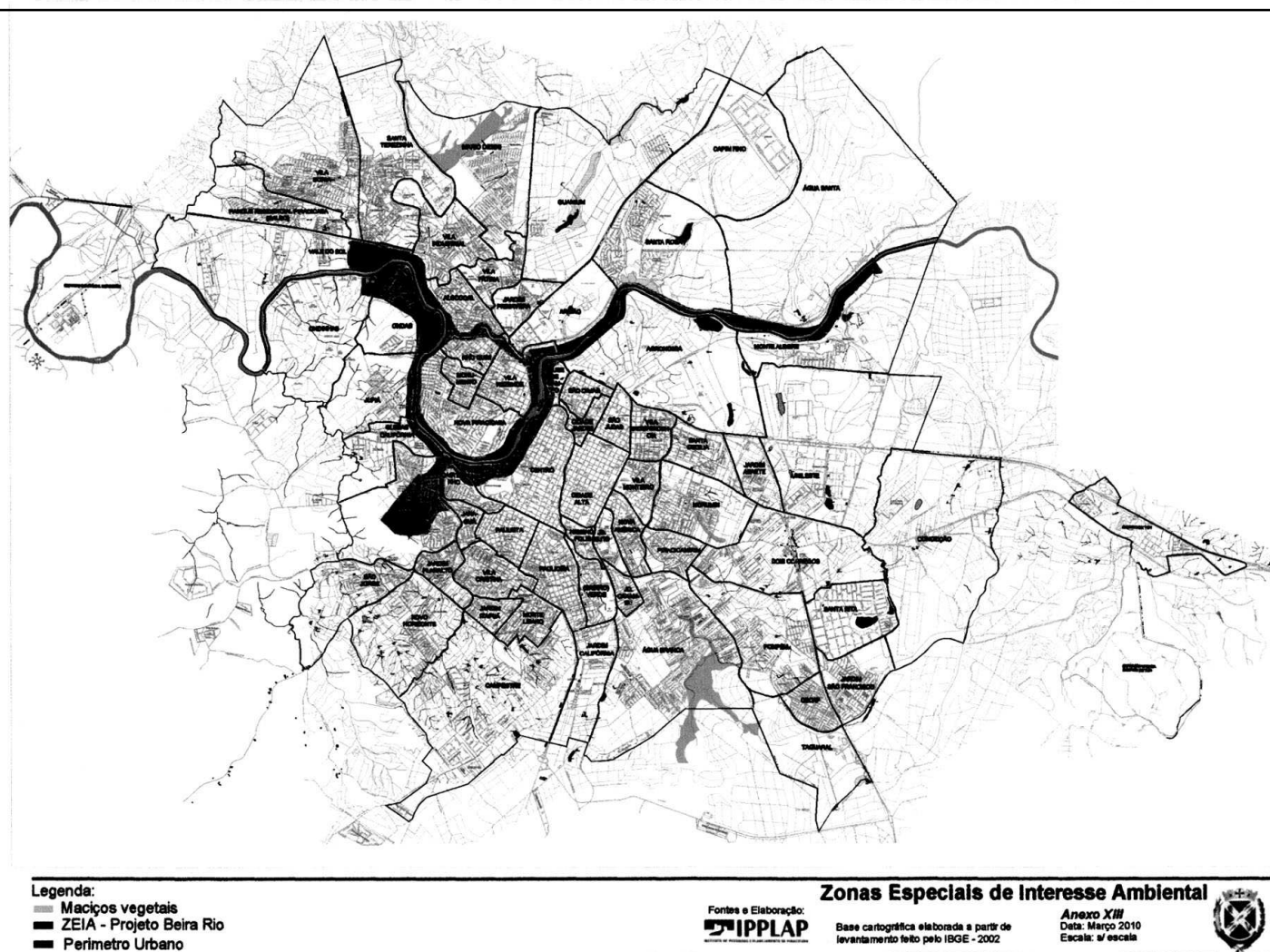

ANEXO XIII
Mapa da Zona Especial de Interesse Ambiental

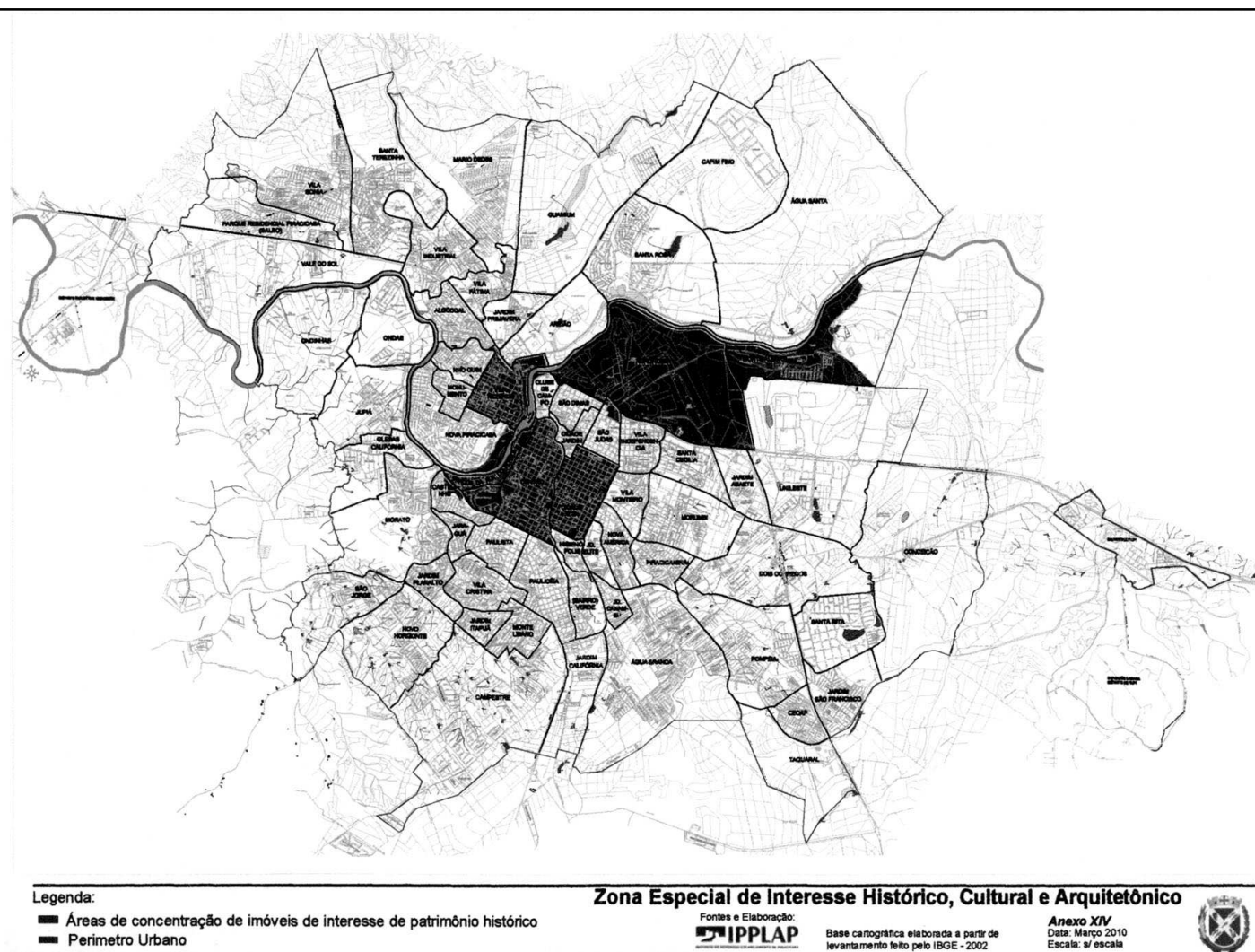

ANEXO XIV
Mapa da Zona Especial de Interesse Histórico, Cultural e Arquitetônico



ANEXO XV
Mapa da Zona Especial de Urbanização



ANEXO XVI
Mapa do Abairramento e Memorial Descritivo dos Bairros

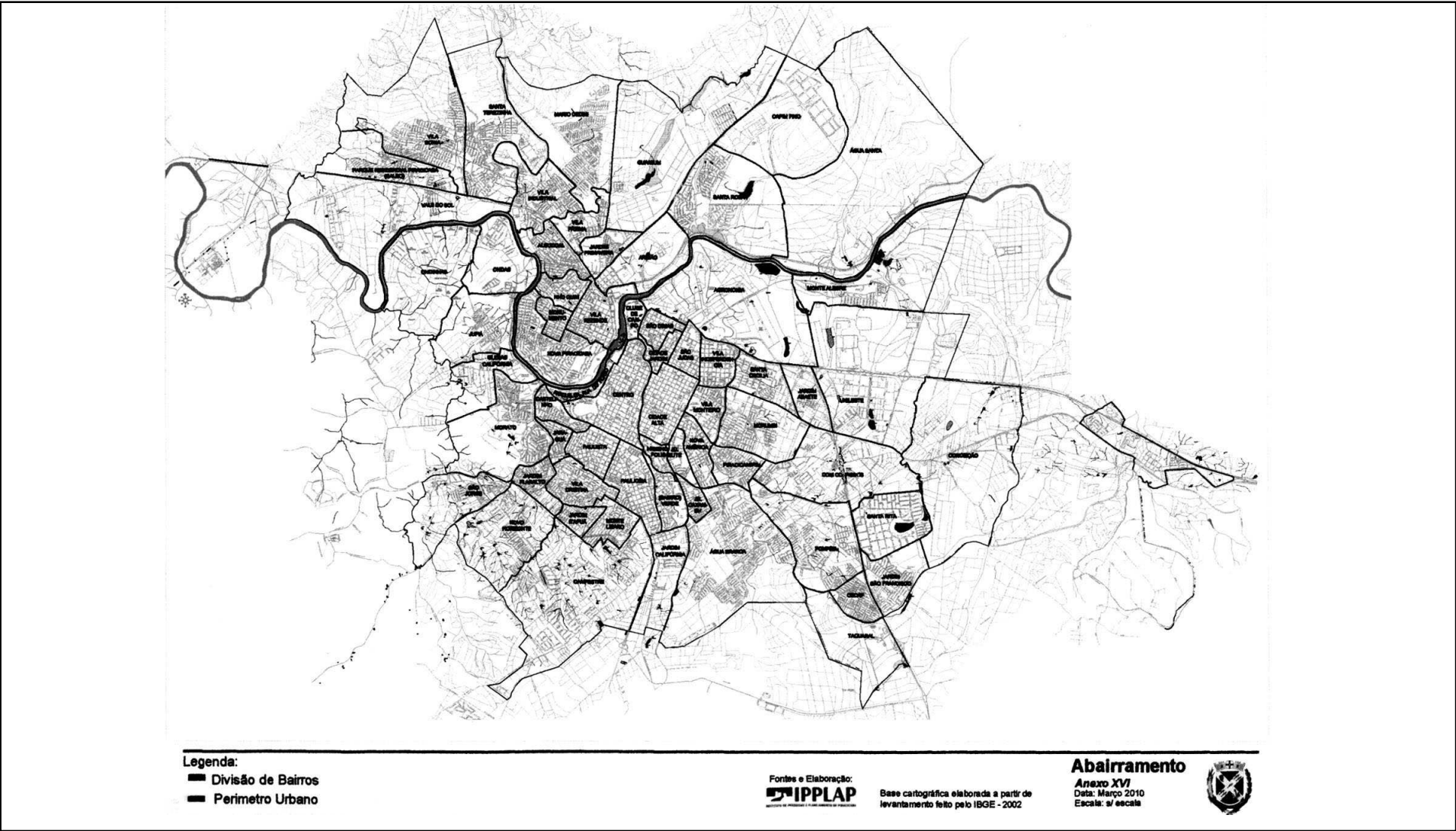



DIÁRIO OFICIAL

PIRACICABA, sexta-feira, 09 de julho de 2010

13

MEMORIAL DESCRITIVO

BAIRRO: CENTRO

Inicia no cruzamento das avenidas Dr. Paulo de Moraes e 31 de Março; deste segue acompanhando a Avenida Dr. Paulo de Moraes confrontando com os bairros Paulicéia, Paulista e Castelinho até rotatória que cruza com a Rua Antonio Corrêa Barbosa; deste segue acompanhando a Rua Antonio Corrêa Barbosa até o cruzamento da Rua 13 de Maio; deste deflete à direita e segue acompanhando a Rua 13 de Maio até o cruzamento da Rua Luiz de Queiroz; deste deflete à esquerda e segue acompanhando a Rua Luiz de Queiroz até a rotatória que cruza com a Avenida Armando Salles de Oliveira, confrontando nestes trechos com o bairro Parque da Rua do Porto; deste deflete à direita e segue acompanhando a Avenida Armando Salles de Oliveira até o cruzamento da Avenida Torquato da Silva Leitão; deste deflete à esquerda e segue acompanhando a Avenida Torquato da Silva Leitão até o cruzamento da Rua Luiz Curiaços, confrontando nestes trechos com o bairro Clube de Campo; deste deflete à direita e segue acompanhando a Rua Luiz Curiaços até o entroncamento desta com a Avenida dos Operários e Rua Governador Pedro de Toledo, deste segue acompanhando a Avenida dos Operários até o cruzamento da Rua Regente Feijó com a Avenida Armando Salles de Oliveira, confrontando nestes trechos com o bairro Cidade Jardim; deste segue acompanhando a Avenida Armando Salles de Oliveira até o entroncamento desta com a Rua XV de Novembro e Avenida José Micheletti; deste segue acompanhando a Avenida José Micheletti até o entroncamento desta com a Avenida Independência e Avenida 31 de Março, confrontando nestes trechos com o bairro Cidade Alta; deste segue acompanhando a Avenida 31 de Março até o cruzamento da Avenida Dr. Paulo de Moraes, início da presente descrição, confrontando neste trecho com o bairro Higienópolis, encerrando assim o perímetro com área aproximada de 257,20 hectares.

BAIRRO: CIDADE ALTA

Inicia no cruzamento das avenidas Independência e Comendador Luciano Guidotti; deste segue acompanhando a Avenida Independência confrontando com o bairro Higienópolis, até o entroncamento desta com a Avenida José Micheletti e Avenida 31 de Março; deste deflete à direita e segue acompanhando a Avenida José Micheletti até o entroncamento desta com a Rua XV de Novembro e Avenida Armando Salles de Oliveira; deste segue acompanhando a Avenida Armando Salles de Oliveira até o entroncamento desta com a Rua Regente Feijó e Avenida dos Operários, confrontando nestes trechos com o bairro Centro; deste deflete à direita e segue acompanhando a Rua Regente Feijó até o cruzamento da Rua José Pinto de Almeida; deste deflete à esquerda e segue acompanhando a Rua José Pinto de Almeida até o cruzamento da Avenida Saldanha Marinho, confrontando nestes trechos com o bairro Cidade Jardim; deste deflete à direita e segue acompanhando a Avenida Saldanha Marinho confrontando com os bairros Cidade Jardim e São Judas até o entroncamento desta com a Avenida Independência e Rua Saldanha Marinho; deste deflete à direita e segue acompanhando a Avenida Independência até o cruzamento da Avenida Comendador Luciano Guidotti, início da presente descrição, confrontando neste trecho com os bairros Vila Independência, Vila Monteiro, Nova América e Jardim Elite, encerrando assim o perímetro com área aproximada de 178,10 hectares.

BAIRRO: CIDADE JARDIM

Inicia no entroncamento da rua Regente Feijó e das avenidas Armando de Salles Oliveira e dos Operários; deste segue acompanhando a Avenida dos Operários até o entroncamento desta com a Rua Governador Pedro de Toledo, Prof. Luiz Curiaços e Avenida Brasil; deste segue acompanhando a Rua Prof. Luiz Curiaços até o cruzamento da Avenida Torquato da Silva Leitão, confrontando nestes trechos com o bairro Centro; deste deflete à direita e segue acompanhando a Avenida Torquato da Silva Leitão confrontando com o bairro Clube de Campo até o cruzamento da Rua Samuel Neves; deste deflete à direita e segue acompanhando a Rua Samuel Neves até o cruzamento da Rua Ajudante Albano; deste deflete à esquerda e segue acompanhando a Rua Ajudante Albano até o cruzamento da Rua Doutor Alvim; deste deflete à direita e segue acompanhando a Rua Doutor Alvim até o entroncamento da Rua Padre Galvão, projetando a Avenida Holanda; deste deflete à esquerda e segue acompanhando a Rua Padre Galvão, transpassando o cruzamento da Rua Barão de Piracicamirim em 18,50 metros até a divisa do Loteamento Jardim Europa; deste deflete à direita e segue acompanhando a linha de divisa do Loteamento Jardim Europa, transpassando a Avenida Duque de Caxias até encontrar com a Avenida Carlos Botelho, distante 43,50 metros do cruzamento desta avenida com a Rua Barão de Piracicamirim, confrontando nestes trechos com o bairro São Dimas; deste deflete à direita e segue acompanhando a Avenida Carlos Botelho confrontando com o bairro São Judas até o entroncamento desta com a Avenida Saldanha Marinho e Rua Santa Cruz; deste deflete à direita e segue acompanhando a Avenida Saldanha Marinho até o cruzamento da Rua José Pinto de Almeida; deste deflete à esquerda e segue acompanhando a Rua José Pinto de Almeida até o cruzamento com Rua Regente Feijó; deste deflete à direita e segue acompanhando a Rua Regente Feijó até o entroncamento desta com as avenidas Armando de Salles Oliveira e dos Operários, início da presente descrição, confrontando nestes trechos com o bairro Cidade Alta encerrando assim o perímetro com área aproximada de 44,50 hectares.

BAIRRO: CLUBE DE CAMPO

Inicia no entroncamento da rua Tiradentes e das avenidas Armando Salles de Oliveira e Torquato da Silva Leitão; deste segue acompanhando a Avenida Armando Salles de Oliveira confrontando com os bairros Centro e Parque da Rua do Porto até o encontrar a margem esquerda do Rio Piracicaba sob a ponte Imãos Reboças; deste deflete à direita e segue acompanhando margem esquerda do Rio Piracicaba a montante até o cruzamento da Avenida Centenário, sob da ponte José A. de Souza (Zé do Prato); deste deflete à direita e segue acompanhando a Avenida Centenário confrontando com o bairro Agronomia até o cruzamento desta com a avenida Torquato da Silva Leitão; deste deflete à direita e segue acompanhando a Avenida Torquato da Silva Leitão até o entroncamento desta com a avenida Armando Salles de Oliveira e Rua Tiradentes, início da presente descrição, confrontando neste trecho com os bairros São Dimas e Cidade Jardim encerrando assim o perímetro com área aproximada de 38,90 hectares.

BAIRRO: HIGIENÓPOLIS

Inicia no cruzamento das avenidas Comendador Luciano Guidotti e Água Branca; deste segue acompanhando a Avenida Água Branca até o cruzamento da Rua Sumaré; deste deflete à direita e segue acompanhando a Rua Sumaré até o entroncamento desta com a Avenida Alagoas e ruas Carlos Gomes e Frei Jacinto; deste segue acompanhando a Avenida Alagoas até entroncamento desta com as avenidas Doutor Paulo de Moraes e 31 de Março e Rua Prof. Lauro Alves Catulé de Almeida, confrontando nestes trechos com o bairro Verde; deste deflete à direita e segue acompanhando a Avenida 31 de Março, confrontando com o bairro Centro até o entroncamento desta com as avenidas Independência e José Micheletti; deste deflete à direita e segue acompanhando a Avenida Independência confrontando com o bairro Cidade Alta até o cruzamento com a Avenida Comendador Luciano Guidotti; deste deflete à direita e segue acompanhando a Avenida Comendador Luciano Guidotti até o cruzamento com a Avenida Água Branca, início da presente descrição, confrontando neste trecho com os bairros Jardim Elite e Caxambu encerrando assim o perímetro com área aproximada de 39,40 hectares.

BAIRRO: JARDIM ELITE

Inicia no cruzamento do prolongamento das Rua Luiz Razera e Rua José Vicente Pedreira com a via férrea da FEPASA; deste segue acompanhando a via férrea da FEPASA confrontando com a Avenida Comendador Luciano Guidotti, confrontando nestes trechos com o bairro Caxambu; deste deflete à direita e segue acompanhando a Avenida Comendador Luciano Guidotti, confrontando com o bairro Higienópolis até o cruzamento com a Avenida Independência; deste deflete à direita e segue acompanhando a Avenida Independência confrontando com o bairro Cidade Alta até o cruzamento com a Rua Dom Pedro I; deste deflete à direita e segue acompanhando a Rua Dom Pedro I até o cruzamento com a Rua Luiz Razera; deste deflete à direita e segue acompanhando a Rua Luiz Razera até o cruzamento com a via férrea da FEPASA, início da presente descrição, confrontando nestes trechos com o bairro Nova América, encerrando assim o perímetro com área aproximada de 49,80 hectares.

BAIRRO: NOVA AMÉRICA

Inicia no cruzamento da Rua Santa Catarina com a via férrea da FEPASA; deste segue acompanhando a via férrea da FEPASA confrontando com o bairro Água Branca até o cruzamento desta com o prolongamento da Rua Luiz Razera e Rua José Vicente Pedreira; deste deflete à direita e segue acompanhando a Rua Luiz Razera até o cruzamento da Rua Dom Pedro I; deste deflete à esquerda e segue acompanhando a Rua Dom Pedro I até cruzamento com a Avenida Independência, confrontando nestes

trechos com o bairro Jardim Elite; deste deflete à direita e segue acompanhando a Avenida Independência confrontando com o bairro Cidade Alta até o entroncamento desta com a Avenida Piracicamirim e Rua Moraes Barros; deste deflete à direita e segue acompanhando a Avenida Piracicamirim até o cruzamento com a Avenida Professor Alberto Vollet Sachs, confrontando neste trecho com o bairro Vila Monteiro; deste deflete à direita e segue acompanhando a Avenida Professor Alberto Vollet Sachs até o cruzamento da Rua Santa Catarina; deste deflete à esquerda até o cruzamento da via férrea da FEPASA, início da presente descrição, confrontando nestes trechos com o bairro Piracicamirim, encerrando assim o perímetro com área aproximada de 91,00 hectares.

BAIRRO: PIRACICAMIRIM

Inicia no cruzamento da Avenida Rio das Pedras com a via férrea da FEPASA; deste segue acompanhando a via férrea da FEPASA confrontando com o bairro Água Branca até o cruzamento da Rua Santa Catarina; deste deflete à direita e segue acompanhando a Rua Santa Catarina até o cruzamento da Avenida Professor Alberto Vollet Sachs; deste deflete à direita e segue acompanhando a Avenida Professor Alberto Vollet Sachs até o entroncamento desta com as Avenidas Piracicamirim e Dois Córregos e Ribeirão Piracicamirim, confrontando nestes trechos com o bairro Nova América; deste deflete à direita e segue acompanhando a Avenida Dois Córregos confrontando com o bairro Morumbi até o cruzamento da Rua 13 de Abril; deste deflete à direita e segue acompanhando a Rua 13 de Abril confrontando com os bairros Dois Córregos e Pompéia até o cruzamento da Avenida Rio das Pedras; deste deflete à esquerda e segue acompanhando a Avenida Rio das Pedras até o cruzamento da via férrea da FEPASA, início da presente descrição, confrontando nestes trechos com o bairro Pompéia, encerrando assim o perímetro com área aproximada de 97,20 hectares.

BAIRRO: JARDIM CAXAMBU

Inicia no cruzamento da Rua José Vicente Pedreira com a Rua Salvador Coelho Neto; deste segue acompanhando a Rua Salvador Coelho Neto até o cruzamento da Rua Eliseu Razera; deste deflete à direita e segue acompanhando a Rua Eliseu Razera até o cruzamento da Avenida Comendador Luciano Guidotti, confrontando nestes trechos com o bairro Água Branca; deste deflete à direita e segue acompanhando a Avenida Comendador Luciano Guidotti confrontando com os bairros Verde e Higienópolis até o cruzamento da via férrea da FEPASA; deste deflete à direita e segue acompanhando a via férrea da FEPASA até o cruzamento do prolongamento das Ruas Luiz Razera e José Vicente Pedreira, confrontando nestes trechos com o bairro Jardim Elite; deste deflete à direita e segue acompanhando a Rua José Vicente Pedreira até o cruzamento da Rua Salvador Coelho Neto, início da presente descrição, confrontando neste trecho com o bairro Água Branca, encerrando assim o perímetro com área aproximada de 45,50 hectares.

BAIRRO: VILA MONTEIRO

Inicia no entroncamento das avenidas Piracicamirim, Dois córregos e Professor Alberto Vollet Sachs e Ribeirão do Piracicamirim; deste segue acompanhando a Avenida Piracicamirim confrontando com o bairro Nova América até o entroncamento desta com a Avenida Independência e Rua Moraes Barros; deste deflete à direita e segue acompanhando a Avenida Independência confrontando com o bairro Cidade Alta até cruzamento da Avenida Carlos Martins Sodero; deste deflete à direita e segue acompanhando a Avenida Carlos Martins Sodero confrontando com o bairro Vila Independência até o entroncamento desta com o leito do Ribeirão Piracicamirim e Avenida Dr. Cássio Paschoal Padovani; deste deflete à direita e segue acompanhando o leito do Ribeirão Piracicamirim até entroncamento deste com as avenidas Dois Córregos, Professor Alberto Vollet Sachs e Piracicamirim, início da presente descrição, confrontando neste trecho com o bairro Morumbi, encerrando assim o perímetro com área aproximada de 89,00 hectares.

BAIRRO: VILA INDEPENDÊNCIA

Inicia no Entroncamento das Avenidas Doutor Cássio Paschoal Padovani e Carlos Martins Sodero com o leito do Ribeirão Piracicamirim; deste segue acompanhando a Avenida Carlos Martins Sodero até o cruzamento da Avenida Independência, confrontando neste trecho com o bairro Vila Monteiro; deste deflete à direita e segue acompanhando a Avenida Independência confrontando com os bairros Cidade Jardim, São Dimas e São Judas até o cruzamento da Avenida Pádua Dias; deste deflete à direita e segue acompanhando a Avenida Pádua Dias até o cruzamento do leito do Ribeirão Piracicamirim sob a ponte início da SP-304-Rodovia

Estadual Luiz de Queiroz; deste deflete à direita e segue acompanhando o leito do Ribeirão Piracicamirim até o entroncamento deste com as Avenidas Doutor Cássio Paschoal Padovani e Carlos Martins Sodero, início da presente descrição, confrontando neste trecho com o bairro Santa Cecília, encerrando assim o perímetro com área aproximada de 97,80 hectares.

BAIRRO: SÃO JUDAS

Inicia no entroncamento das avenidas Independência e Saldanha Marinho e Rua Saldanha Marinho; deste segue acompanhando a Avenida Saldanha Marinho confrontando com o bairro Cidade Alta até o entroncamento desta com a Rua Santa Cruz e Avenida Carlos Botelho; deste deflete à direita e segue acompanhando a Avenida Carlos Botelho confrontando com os bairros Cidade Jardim, São Dimas e Agronomia até o cruzamento da Avenida Pádua Dias; deste deflete à direita e segue acompanhando a Avenida Pádua Dias confrontando com o bairro Agronomia até o cruzamento da Avenida Independência; deste deflete à direita e segue acompanhando a Avenida Independência até o entroncamento desta com a Avenida Saldanha Marinho e Rua Saldanha Marinho, início da presente descrição, confrontando neste trecho com o bairro Vila Independência, encerrando assim o perímetro com área aproximada de 69,50 hectares.

BAIRRO: SÃO DIMAS

Inicia no cruzamento da Avenida Carlos Botelho com a linha de divisa do Loteamento Jardim Europa, distante 43,50 metros do cruzamento desta avenida com a Rua Barão de Piracicaba; deste segue acompanhando a linha de divisa do Loteamento Jardim Europa, transpassando a Avenida Duque de Caxias até encontrar a Rua Padre Galvão, distante 18,50 metros desta rua com o cruzamento da Rua Barão de Piracicaba; deste deflete à esquerda e segue pela Rua Padre Galvão até o entroncamento com a Rua Dr. Alvim e Avenida Holanda; deste deflete à direita e segue pela Rua Dr. Alvim até o cruzamento da Rua Ajudante Albano; deste deflete à esquerda e segue acompanhando a Rua Ajudante Albano até o cruzamento da Rua Samuel Neves; deste deflete à direita e segue acompanhando a Rua Samuel Neves até o cruzamento da Avenida Torquato da Silva Leitão, confrontando nestes trechos com o bairro Cidade Jardim; deste deflete à direita e segue acompanhando a Avenida Torquato da Silva Leitão confrontando com o bairro Clube de Campo até o cruzamento desta com a Avenida Centenário; deste deflete à direita e segue acompanhando a Avenida Centenário até o cruzamento da Avenida Carlos Botelho, confrontando nestes trechos com o bairro Agronomia; deste deflete à direita e segue acompanhando a Avenida Carlos Botelho até a divisa do loteamento Jardim Europa, situado a 43,50 metros do cruzamento desta Avenida com a Rua Barão de Piracicaba, confrontando neste trecho com o bairro São Judas, encerrando assim o perímetro com área aproximada de 65,00 hectares.

BAIRRO: AGRONOMIA

Inicia no cruzamento das rodovias SP-308- Rodovia do Açúcar e SP-304-Rodovia Estadual Luiz de Queiroz; deste segue acompanhando a Rodovia SP-304-Rodovia Luiz de Queiroz confrontando com os bairros Jardim Abaeté e Santa Cecília até o cruzamento do leito do Ribeirão Piracicamirim sob a ponte início da Avenida Pádua Dias; deste segue acompanhando a Avenida Pádua Dias até o cruzamento da Avenida Carlos Botelho, confrontando nestes trechos com os bairros Vila Independência e São Judas; deste deflete à esquerda e segue acompanhando a Rodovia SP-304-Rodovia Estadual Luiz de Queiroz até o cruzamento da Avenida Centenário; deste deflete à direita e segue acompanhando a Avenida Centenário, confrontando nestes trechos com os bairros São Dimas e Clube de Campo até encontrar a margem esquerda do Rio Piracicaba sob a Ponte José A. de Souza (Zé do Prato); deste deflete à direita e segue acompanhando a margem esquerda do Rio Piracicaba a montante encontrar o limite do perímetro urbano, divisa com o bairro Monte Alegre; deste deflete à direita e segue acompanhando e confrontando com as divisas dos bairros Monte Alegre e Unileste até cruzamento da SP-304-Rodovia Estadual Luiz de Queiroz; deste deflete à direita e segue acompanhando a Rodovia SP-304-Rodovia Estadual Luiz de Queiroz até o cruzamento da Rodovia SP-308-Rodovia do Açúcar, início da presente descrição, confrontando neste trecho com o bairro Unileste, encerrando assim o perímetro com área aproximada de 691,00 hectares.

BAIRRO: SANTA CECÍLIA

Inicia no cruzamento da Rodovia SP-135 com a Avenida Doutor Cássio Paschoal Padovani; deste segue acompanhando a Avenida Doutor Cássio Paschoal Padovani confrontando com o bairro Morumbi até o entroncamento desta com a Avenida Carlos Martins Sodero e o leito do Ribeirão Piracicamirim; deste

deflete à direita e segue acompanhando o leito do Ribeirão Piracicamirim confrontando com o bairro Vila Independência até o cruzamento desta com a SP-304-Rodovia Estadual Luiz de Queiroz; deste deflete à direita segue acompanhando a SP-304-Rodovia Estadual Luiz de Queiroz até o cruzamento do prolongamento da Rodovia SP-135, confrontando neste trecho com o bairro Agronomia; deste deflete à direita e segue acompanhando a Rodovia SP-135 até o cruzamento da Avenida Doutor Cássio Paschoal Padovani, início da presente descrição, confrontando neste trecho com o bairro Jardim Abaeté, encerrando assim o perímetro com área aproximada de 125,50 hectares.

BAIRRO: JARDIM ABAEÉTÉ

Inicia no cruzamento das rodovias SP-135 e SP-308-Rodovia do Açúcar; deste segue acompanhando a Rodovia SP-135 confrontando com os bairros Dois Córregos, Morumbi e Santa Cecília até o cruzamento do prolongamento com a SP-304-Rodovia Estadual Luiz de Queiroz; deste deflete à direita e segue acompanhando a SP-304-Rodovia Estadual Luiz de Queiroz confrontando com o bairro Agronomia até o cruzamento da SP-308-Rodovia do Açúcar; deste deflete à direita e segue acompanhando a SP-308-Rodovia do Açúcar até o cruzamento da Rodovia SP-135, início da presente descrição, confrontando neste trecho com o bairro Unileste, encerrando assim o perímetro com área aproximada de 113,60 hectares.

BAIRRO: MORUMBI

Inicia no cruzamento das avenidas Dois Córregos e Guerino Lubiani; deste segue acompanhando a Avenida Dois Córregos confrontando com os bairros Dois Córregos e Piracicamirim até o entroncamento desta com as avenidas Piracicamirim e Professor Alberto Vollet Sachs e o leito do Ribeirão Piracicamirim; deste deflete à direita e segue acompanhando a Avenida Doutor Cássio Paschoal Padovani e Carlos Martins Sodero; deste deflete à direita e segue acompanhando a Avenida Doutor Cássio Paschoal Padovani confrontando com o bairro Santa Cecília até cruzamento da Rodovia SP-135; deste segue acompanhando a Rodovia SP-135 confrontando com o bairro Jardim Abaeté até o cruzamento da Avenida Guerino Lubiani; deste deflete à direita e segue acompanhando a Avenida Guerino Lubiani até cruzamento da Avenida Dois Córregos, início da presente descrição, confrontando neste trecho com o bairro Dois Córregos, encerrando assim o perímetro com área aproximada de 259,70 hectares.

BAIRRO: DOIS CÓRREGOS

Inicia no cruzamento do leito do ribeirão Dois Córregos com o prolongamento da rua José Antonio Tricânico; deste segue acompanhando a Rua José Antonio Tricânico até o entroncamento desta com a Estrada Municipal da Santa Rita, Rua Carolina Briochi Furlan e Avenida João Flávio Ferro; deste deflete à esquerda e segue acompanhando a Avenida João Flávio Ferro até encontrar a divisa do loteamento Santa Rita; deste deflete à direita e segue a divisa do loteamento citado até encontrar a Avenida Irmã Maria Felicíssima; deste deflete à direita e segue acompanhando a Avenida Irmã Maria Felicíssima até o cruzamento com a SP-308-Rodovia do Açúcar, confrontando nestes trechos com o Bairro Santa Rita; deste deflete à direita e segue acompanhando a SP-308-Rodovia do Açúcar até encontrar com a linha de Alta Tensão; deste deflete à esquerda e segue acompanhando a linha de Alta Tensão até o cruzamento com via férrea da FEPASA; deste deflete à direita e segue acompanhando a via férrea da FEPASA até cruzamento da Avenida Pompéia; deste deflete à direita e segue acompanhando a Avenida Pompéia até o cruzamento da Rua 13 de Abril, confrontando nestes trechos com o bairro Pompéia; deste deflete à direita e segue acompanhando a Rua 13 de Abril confrontando com o bairro Piracicamirim até o cruzamento da Avenida Dois Córregos; deste deflete à direita e segue acompanhando a Avenida Dois Córregos até cruzamento da Avenida Guerino Lubiani; deste deflete à esquerda e segue acompanhando a Avenida Guerino Lubiani até o cruzamento da Rodovia SP-135, confrontando nestes trechos com o Bairro Morumbi; deste deflete à direita e segue acompanhando a Rodovia SP-135 confrontando com os bairros Jardim Abaeté e Unileste até o cruzamento com o leito do ribeirão Dois Córregos; deste deflete à direita e segue acompanhando o leito do ribeirão Dois Córregos até o cruzamento do prolongamento da Rua José Antonio Tricânico, início da presente descrição, confrontando neste trecho com o bairro Conceição, encerrando assim o perímetro com área aproximada de 472,90 hectares.

BAIRRO: UNILESTE

Inicia no cruzamento da Rodovia SP-135 e leito do ribeirão Dois Córregos; deste segue acompanhando a Rodovia SP-135 confrontando com os bairros Dois Córregos até o cruzamento com a SP-308-Rodovia do Açúcar; deste deflete à direita e segue acompanhando a SP-308-Rodovia do Açúcar confrontando com o bairro Jardim Abaeté até o cruzamento da SP-304-Rodovia Estadual Luiz de Queiroz; deste deflete à direita acompanhando SP-304-Rodovia Estadual Luiz de Queiroz até confrontando com o bairro Agronomia até encontrar a divisa de propriedade Caterpillar do Brasil S.A.; deste deflete à esquerda e segue acompanhando a divisa de propriedade Caterpillar do Brasil S.A., confrontando com os bairros Agronomia e Monte Alegre até o cruzamento do Anel Viário; deste segue em reta acompanhando o prolongamento da divisa de propriedade da Caterpillar do Brasil S.A. em uma extensão de 1000,00 metros, sendo este o alinhamento do perímetro urbano; deste deflete à direita e segue acompanhando o alinhamento do perímetro urbano até o cruzamento da SP-304-Rodovia Estadual Luiz de Queiroz; deste deflete à direita e segue acompanhando a SP-304-Rodovia Estadual Luiz de Queiroz até o cruzamento com o leito do ribeirão Dois Córregos; deste deflete à esquerda e segue acompanhando o leito do ribeirão Dois Córregos até cruzamento da Rodovia SP-135, início da presente descrição, confrontando neste trecho com o bairro Conceição, encerrando assim o perímetro com área aproximada de 968,10 hectares.

BAIRRO: MONTE ALEGRE

Inicia no cruzamento do anel viário com divisa de propriedade da Caterpillar do Brasil S.A.; deste segue acompanhando a divisa de propriedade da Caterpillar do Brasil S.A. confrontando com o bairro Unileste até o cruzamento com a divisa de propriedade da ESALQ - Escola Superior de Agricultura Luiz de Queiroz; deste deflete à direita e segue acompanhando divisa de propriedade da ESALQ - Escola Superior de Agricultura Luiz de Queiroz; confrontando com o bairro Agronomia até o cruzamento com a margem esquerda do Rio Piracicaba; deste deflete à direita e segue acompanhando margem esquerda do Rio Piracicaba a montante até encontrar a foz do córrego Recanto; deste deflete à direita e segue acompanhando o alinhamento do Perímetro Urbano até encontrar a divisa de propriedade da Caterpillar do Brasil S.A. com o anel viário, início da presente descrição, encerrando assim o perímetro com área aproximada de 254,80 hectares.

BAIRRO: CONCEIÇÃO

Inicia na rotatória do cruzamento da Avenida dos Concepcionistas e Avenida Antonio Elias; deste segue acompanhando a Avenida Antonio Elias, até cruzamento da Rua Maria Isabel do Carmo Garcia; deste segue acompanhando a Rua Maria Isabel do Carmo Garcia e seguindo o alinhamento desta até encontrar o leito do ribeirão Dois Córregos; deste segue acompanhando o referido ribeirão até o cruzamento desta com a SP-304-Rodovia Estadual Luiz de Queiroz, confrontando nestes trechos com os bairros Santa Rita, Dois Córregos e Unileste; deste deflete à direita e segue acompanhando a SP-304-Rodovia Estadual Luiz de Queiroz até encontrar com o limite do perímetro urbano confrontando com o bairro Unileste; deste deflete à direita e segue acompanhando o limite do perímetro urbano até encontrar o cruzamento do prolongamento imaginário da Avenida dos Concepcionistas; deste deflete à direita e segue em reta acompanhando o prolongamento imaginário até a rotatória do cruzamento da Avenida dos Concepcionistas e Avenida Antonio Elias, início da presente descrição, confrontando neste trecho com o bairro Jardim São Francisco, encerrando assim o perímetro com área aproximada de 896,10 hectares.

BAIRRO: SANTA RITA

Inicia na da rotatória do cruzamento da Avenida dos Concepcionistas e Avenida Antonio Elias; deste segue acompanhando o alinhamento da Avenida Antonio Elias até entroncamento da rotatória desta com as avenidas Botucatu e João Flávio Ferro; deste deflete à direita e segue acompanhando a Avenida Botucatu até o cruzamento da Rua Francisco de Paula Aversa; deste deflete à esquerda e segue acompanhando a Rua Francisco de Paula Aversa até o cruzamento da Rua Sebastião Moretti; deste deflete à esquerda e segue em reta em uma linha inclinada paralela a Rua Waldemar Rodrigues até o cruzamento com a SP-308-Rodovia do Açúcar, confrontando nestes trechos com o bairro Jardim São Francisco; deste deflete à direita e segue acompanhando a Rodovia SP-308-Rodovia do Açúcar confrontando com o bairro Pompéia até rotatória com o cruzamento do alinhamento da Avenida Irmã Maria Felicíssima; deste deflete à direita e segue em reta acompanhando alinhamento da Avenida Irmã Maria Felicíssima até a encontrar a divisa do loteamento Santa Rita; deste deflete à esquerda acompanhando a citada divisa até o cruzamento com Avenida João Flávio

Ferro; deste deflete à esquerda e segue acompanhando a Avenida João Flávio Ferro até o entroncamento desta com a Estrada Municipal da Santa Rita e as ruas Carolina Briochi Furlan e José Antonio Tricânico; deste deflete à direita e segue acompanhando a Rua José Antonio Tricânico até o cruzamento do prolongamento desta com o ribeirão Dois Córregos confrontando nestes trechos com o bairro Dois Córregos; deste deflete à direita e segue acompanhando o ribeirão Dois Córregos; deste segue acompanhando o prolongamento da Rua Maria Isabel do Carmo Garcia, e deste segue acompanhando Rua Maria Isabel do Carmo Garcia e Avenida Antonio Elias até rotatória onde esta cruza com a Avenida dos Concepcionistas, início da presente descrição, confrontando nestes trechos com o bairro Conceição, encerrando assim o perímetro com área aproximada de 227,40 hectares.

BAIRRO: JARDIM SÃO FRANCISCO

Inicia na SP-308-Rodovia do Açúcar com o limite do perímetro urbano; deste segue acompanhando a SP-308-Rodovia do Açúcar confrontando com os bairros Taquaral, Ceca e Pompéia até com o cruzamento do prolongamento imaginário da Rua Lorivaldo Chitolina; deste deflete à direita e segue em reta inclinada paralela a Rua Waldemar Rodrigues até o cruzamento das ruas Sebastião Moretti e Francisco de Paula Aversa; deste deflete à direita e segue acompanhando a Rua Francisco de Paula Aversa até o cruzamento da Avenida Botucatu; deste deflete à esquerda e segue acompanhando a Avenida Botucatu até rotatória onde esta cruza com as Avenidas João Flávio Ferro e Antonio Elias; deste deflete à esquerda e segue acompanhando a Avenida Antonio Elias até a rotatória do cruzamento desta com a Avenida dos Concepcionistas, confrontando nestes trechos com o bairro Santa Rita; deste deflete à direita e segue em reta com o prolongamento imaginário da Avenida dos Concepcionistas confrontando com o bairro Conceição até encontrar com o limite do perímetro urbano; deste deflete à direita e segue acompanhando o limite do perímetro urbano até cruzamento com a SP-308-Rodovia do Açúcar, início da presente descrição, encerrando assim o perímetro com área aproximada de 166,00 hectares.

BAIRRO: TAQUARAL

Inicia na SP-308-Rodovia do Açúcar com o limite do perímetro urbano; deste segue acompanhando o limite do perímetro urbano até onde este limite deflete; deste segue em um prolongamento imaginário do limite do perímetro confrontando com o bairro Água Branca até o cruzamento com a Avenida Rio das Pedras; deste deflete à direita e segue acompanhando Avenida Rio das Pedras até o cruzamento da via férrea da FEPASA; deste deflete à direita e segue acompanhando a via férrea da FEPASA confrontando com os bairros Pompéia e Ceca até o cruzamento da SP-308-Rodovia do Açúcar; deste ponto deflete à direita e segue acompanhando SP-308-Rodovia do Açúcar até cruzamento do limite do perímetro urbano, início da presente descrição, confrontando neste trecho com o bairro Jardim São Francisco, encerrando assim o perímetro com área aproximada de 217,70 hectares.

BAIRRO: CECAP

Inicia no cruzamento da SP-308-Rodovia do Açúcar com via férrea da FEPASA; deste segue acompanhando a via férrea da FEPASA confrontando com o Bairro Taquaral até cruzamento da Avenida Rio das Pedras; deste deflete à direita e segue acompanhando a Avenida Rio das Pedras até encontrar divisa do Loteamento Ceca 2 e o futuro prolongamento da Rua Benedito Dias; deste deflete à esquerda e segue acompanhando a divisa do Loteamento Ceca 2 e futuro prolongamento da Rua Benedito Dias até o entroncamento desta com a Avenida Eurico Gaspar Dutra e Estrada Municipal; deste segue acompanhando Estrada Municipal até cruzamento da SP-308-Rodovia do Açúcar, confrontando nestes trechos com o bairro Pompéia; deste deflete à direita e segue acompanhando a SP-308-Rodovia do Açúcar até o cruzamento da via férrea da FEPASA, início da presente descrição, confrontando neste trecho com o bairro Jardim São Francisco, encerrando assim o perímetro com área aproximada de 87,90 hectares.

BAIRRO: POMPÉIA

Inicia no cruzamento da SP-308-Rodovia do Açúcar com Estrada Municipal; deste segue acompanhando Estrada Municipal até entroncamento desta com a Avenida Eurico Gaspar Dutra e Rua Benedito Dias; deste segue acompanhando a Rua Benedito Dias e seu futuro prolongamento até o cruzamento da Avenida Rio das Pedras, confrontando nestes trechos com o Bairro Ceca; deste deflete à direita e segue acompanhando a Avenida Rio das Pedras até o cruzamento da Travessa 13 de Abril, confrontando neste trecho com os bairros Ceca, Taquaral, Água Branca e Piracicamirim; deste deflete à direita e segue acompanhando Travessa 13 de Abril confrontando com o bairro Piracicamirim até cruzamento da Avenida Pompéia; deste deflete à direita acompanhando a Avenida Pompéia até o cruzamento da via férrea da FEPASA; deste deflete à esquerda e segue acompanhando a via férrea da FEPASA até o cruzamento com a linha de Alta Tensão; deste deflete à esquerda e segue acompanhando a linha de Alta Tensão até o cruzamento da SP-308-Rodovia do Açúcar, confrontando nestes trechos com o bairro Dois Córregos; deste deflete à direita e segue acompanhando a SP-308-Rodovia do Açúcar até o cruzamento da Estrada Municipal, início da presente descrição, confrontando neste trecho com os bairros Dois Córregos, Santa Rita e Jardim São Francisco, encerrando assim o perímetro com área aproximada de 400,90 hectares.

BAIRRO: ÁGUA BRANCA

Inicia no limite do perímetro urbano com a divisa do bairro Taquaral; deste segue acompanhando o limite do perímetro urbano até o cruzamento desta com o antigo leito da FEPASA; deste deflete à direita e segue acompanhando a citada estrada municipal e posteriormente a Rua Francisco Luis Razera confrontando com o bairro Jardim Califórnia até o cruzamento da Avenida Comendador Luciano Guidotti; deste deflete à direita e segue acompanhando a Avenida Comendador Luciano Guidotti confrontando com o bairro Taquaral e Verde até o cruzamento da Rua Francisco Luis Razera; deste deflete à direita e segue acompanhando a referida rua e posteriormente o antigo leito da FEPASA até o cruzamento com o limite do perímetro urbano, início da presente descrição, confrontando neste trecho com o bairro Água Branca, encerrando assim o perímetro com área aproximada de 763,96 hectares.

BAIRRO: JARDIM CALIFÓRNIA

Inicia no cruzamento do antigo leito da FEPASA com o limite do perímetro urbano; deste segue acompanhando o limite do perímetro urbano até cruzamento desta com a SP-127-Rodovia Cornélio Pires; deste deflete à direita e segue acompanhando a SP-127-Rodovia Cornélio Pires confrontando com o bairro Campestre até o cruzamento das projeções desta com a Avenida Comendador Luciano Guidotti; deste deflete à direita e segue acompanhando a Avenida Comendador Luciano Guidotti confrontando com os bairros Paulicéia e Verde até o cruzamento da Rua Francisco Luis Razera; deste deflete à direita e segue acompanhando a referida rua e posteriormente o antigo leito da FEPASA até o cruzamento com o limite do perímetro urbano, início da presente descrição, confrontando neste trecho com o bairro Água Branca, encerrando assim o perímetro com área aproximada de 193,48 hectares.

BAIRRO: CAMPESTRE

Inicia no cruzamento da SP-127-Rodovia Cornélio Pires com o limite do perímetro urbano; deste segue acompanhando o limite do perímetro urbano até divisa com o bairro Novo Horizonte, a qual se encontra na Estrada Municipal, PIR-005 S – Jacob Canalle (estrada do lixão); deste deflete à direita e segue acompanhando caminho de servidão até o cruzamento de um dos afluentes do ribeirão do Enxofre, próximo da Rua Laura F. de Campos; deste segue acompanhando o leito do ribeirão do Enxofre até o cruzamento da Avenida Frei Antonio Francisco Perin; deste segue acompanhando a avenida de acesso ao bairro Novo Horizonte até o entroncamento desta com a Avenida Pedro Habechian e Rua Júlio S. Diehl, confrontando nestes trechos com o bairro Novo Horizonte; deste deflete à direita e segue acompanhando a Rua Júlio S. Diehl até cruzamento da Rua Bastos; deste segue em reta acompanhando a projeção do alinhamento da Rua Júlio S. Diehl até o cruzamento da Rua João Duarte N. Filho, confrontando nestes trechos com o bairro Duarte N. Filho até cruzar com a Avenida Joaquim Prudêncio Ramos; deste deflete à direita e segue acompanhando a Avenida Joaquim Prudêncio Ramos até cruzamento da Rua Dona Stella; deste deflete à esquerda e segue acompanhando a Rua Dona Stella até o cruzamento da Rua Carolina Meloni Neme; deste deflete à direita e segue acompanhando a Rua Carolina Meloni Neme até o cruzamento da Rua A; deste deflete à esquerda e segue acompanhando Rua A até o seu final; deste deflete à esquerda e segue em reta até



o cruzamento com a Rua Marilice R. da Silva Pinto; deste deflete à direita e segue acompanhando a Rua Marilice R. da Silva Pinto até o entroncamento desta com as avenidas São Paulo e Raposo Tavares, confrontando nestes trechos com o bairro Monte Líbano; deste deflete à direita e segue acompanhando a Avenida São Paulo confrontando com o bairro Paulicéia até o entroncamento das projeções desta com a Avenida Comendador Luciano Guidotti e SP-127-Rodovia Cornélio Pires; deste segue acompanhando a SP-127-Rodovia Cornélio Pires até o cruzamento com o limite do perímetro urbano, início da presente descrição, confrontando neste trecho com o bairro Jardim Califórnia, encerrando assim o perímetro com área aproximada de 844,57 hectares.

BAIRRO: VERDE

Inicia no cruzamento da Estrada Municipal (antigo leito da FEPASA) e Avenida Comendador Luciano Guidotti; deste segue acompanhando a Avenida Comendador Luciano Guidotti confrontando com o bairro Jardim Califórnia até o cruzamento da Avenida 31 de Março; deste deflete à direita e segue acompanhando a Avenida 31 de março confrontando com o bairro Paulicéia até o entroncamento desta com as avenidas Doutor Paulo de Moraes e Alagoas; deste deflete à direita e segue acompanhando a Avenida Alagoas até entroncamento desta com as ruas Sumaré e Frei Jacinto; deste segue acompanhando a Rua Sumaré até o cruzamento da Avenida Água Branca; deste deflete à esquerda e segue acompanhando a Avenida Água Branca até o cruzamento com a Avenida Comendador Luciano Guidotti, confrontando nestes trechos com o bairro Higienópolis; deste deflete à direita e segue acompanhando a Avenida Comendador Luciano Guidotti até o cruzamento com a Estrada Municipal (antigo leito da FEPASA), início da presente descrição, confrontando neste trecho com os bairros Caxambu e Água Branca, encerrando assim o perímetro com área aproximada de 85,80 hectares.

BAIRRO: PAULICÉIA

Inicia no cruzamento da Avenida Comendador Luciano Guidotti com a Avenida 31 de Março; deste segue acompanhando a Avenida Comendador Luciano Guidotti confrontando com o bairro Jardim Califórnia até entroncamento das projeções desta, com a Avenida São Paulo e SP-127-Rodovia Cornélio Pires; deste deflete à direita e segue acompanhando a Avenida São Paulo confrontando com o bairro Campestre até o entroncamento desta com a Avenida Raposo Tavares e Rua Marilice R. da Silva. Pinto; deste deflete à esquerda e segue acompanhando Avenida Raposo Tavares confrontando com o bairro Monte Líbano até o cruzamento da Rua Bogotá; deste deflete à direita e segue acompanhando a Rua Bogotá até o cruzamento da rua Pedro Álvares Cabral; deste deflete à esquerda e segue acompanhando a Rua Pedro Álvares Cabral até o cruzamento da Rua Benjamin Constant; Deste deflete à direita e segue acompanhando a Rua Benjamin Constant até o cruzamento da Rua do Enxofre, confrontando nestes trechos com o bairro Vila Cristina; deste segue acompanhando a Rua Benjamin Constant confrontando com o Bairro Paulista até o cruzamento da Avenida Doutor Paulo de Moraes; deste deflete à direita e segue acompanhando a Avenida Doutor Paulo de Moraes confrontando com o bairro Centro até o entroncamento desta com as avenidas Alagoas e 31 de Março; deste deflete à direita e segue acompanhando a Avenida 31 de Março até o cruzamento da Avenida Comendador Luciano Guidotti, início da presente descrição, confrontando neste trecho com o bairro Verde, encerrando assim o perímetro com área aproximada de 170,00 hectares.

BAIRRO: MONTE LÍBANO

Inicia no cruzamento da Avenida João Prudêncio Ramos a Rua Maria F Pizzinato; deste segue acompanhando a Avenida João Prudêncio Ramos até o cruzamento da Rua João Duarte N. Filho; deste deflete à esquerda e segue acompanhando a Rua João Duarte N. Filho até o cruzamento da projeção do alinhamento da Rua Júlio Soares Diehl; deste deflete à direita e segue acompanhando a projeção do alinhamento da Rua Júlio Soares Diehl até o cruzamento da Rua Senador Saraiva, confrontando nestes trechos com o Bairro Campestre; deste deflete à direita e segue acompanhando a Rua Senador Saraiva até o cruzamento da projeção desta com o córrego afluente do Ribeirão do Enxofre; deste deflete à esquerda acompanhando o leito do citão córrego paralelo a Avenida Jaú até o cruzamento da Rua Honorato Faustino, confrontando nestes trechos com o bairro Jardim Itapuí; deste deflete à direita e segue acompanhando a Rua Honorato Faustino até o cruzamento da rua Itapuí; deste deflete à direita e segue acompanhando a Rua Itapuí até o cruzamento da Rua Iguatemi; deste deflete à esquerda e segue acompanhando a Rua Iguatemi até o cruzamento da Avenida Raposo Tavares confrontando nestes trechos com o bairro Vila Cristina; deste deflete à direita e segue acompanhando a Avenida Raposo Tavares confrontando com os bairros Vila Cristina e Paulicéia até o entroncamento desta com a Avenida São Paulo e Rua Marilice R. da Silva. Pinto; deste deflete à direita e segue acompanhando a Rua Marilice R. da Silva. Pinto; deste deflete à esquerda perpendicularmente e segue até o início da Rua A; deste deflete à direita e segue acompanhando a Rua A até o cruzamento da Rua Carolina Molon Neme; deste deflete à direita e segue acompanhando a Rua Carolina Molon Neme até o cruzamento da Maria F. Pizzinato; deste deflete à esquerda e segue acompanhando a Rua Maria F. Pizzinato até o cruzamento da Avenida João Prudêncio Ramos, início da presente descrição, confrontando nestes trechos com o bairro Campestre, encerrando assim o perímetro com área aproximada de 104,20 hectares.

BAIRRO: JARDIM ITAPUÁ

Inicia no cruzamento da Rua Senador Saraiva com a projeção do alinhamento da Rua Júlio S. Diehl; deste segue acompanhando a projeção do alinhamento da Rua Júlio Soares. Diehl até o cruzamento desta com o Rio Jacob Bergamin; deste segue acompanhando a Rua Júlio Soares. Diehl até o cruzamento desta com o leito do Ribeirão do Enxofre, confrontando nestes trechos com o bairro Campestre; deste deflete à direita e segue acompanhando o leito do Ribeirão do Enxofre confrontando com o bairro Jardim Planalto até o cruzamento deste com o seu afluente; deste deflete à direita e segue acompanhando o leito do referido afluente paralelo a Avenida Jaú confrontando com os bairros Vila Cristina e Monte Líbano até o cruzamento desta com a projeção da Rua Senador Saraiva; deste deflete à direita e segue acompanhando a Rua Senador Saraiva até o cruzamento da projeção do alinhamento da Rua Júlio Soares. Diehl, início da presente descrição, confrontando neste trecho com o bairro Monte Líbano, encerrando assim o perímetro com área aproximada de 55,20 hectares.

BAIRRO: VILA CRISTINA

Inicia no cruzamento da Rua Bogotá e Avenida Raposo Tavares; deste segue acompanhando a Avenida Raposo Tavares até o cruzamento da Rua Iguatemi; deste deflete à esquerda e segue acompanhando a Rua Iguatemi até o cruzamento da Rua Itapuí; deste deflete à direita e segue acompanhando a Rua Itapuí até o cruzamento da Rua Honorato Faustino; deste deflete à esquerda e segue acompanhando a Rua Honorato Faustino até o cruzamento do afluente do Ribeirão do Enxofre confrontando com o bairro Jardim Planalto até o cruzamento deste com o seu afluente; deste deflete à direita e segue acompanhando o leito do referido afluente paralelo a Avenida Jaú confrontando com os bairros Vila Cristina e Monte Líbano até o cruzamento desta com a projeção da Rua Senador Saraiva; deste deflete à direita e segue acompanhando a Rua Senador Saraiva até o cruzamento da projeção do alinhamento da Rua Júlio Soares. Diehl, início da presente descrição, confrontando neste trecho com o bairro Monte Líbano, encerrando assim o perímetro com área aproximada de 55,20 hectares.

BAIRRO: PAULISTA

Inicia no cruzamento da rua Benjamin Constant com o leito do córrego da Colônia; deste segue acompanhando o leito do córrego da Colônia até o cruzamento da divisa do loteamento Vila Cristina; deste deflete à direita e segue acompanhando a referida divisa paralela a Rua Arthur Madeira o cruzamento da Rua da Colônia, confrontando neste trecho com o bairro Vila Cristina; deste deflete à esquerda e segue acompanhando a Rua da Colônia confrontando com os bairros Vila Cristina e Jaraguá até o cruzamento da Avenida Madre Maria Teodora; deste deflete à esquerda e segue acompanhando a Avenida Madre Maria Teodora até o cruzamento da Avenida Presidente Vargas; deste deflete à direita e segue acompanhando a

Avenida Presidente Vargas até o entroncamento desta com a Avenida 9 de Julho e Rua Caramuru, confrontando nestes trechos com o bairro Jaraguá; deste deflete à direita e segue acompanhando a Avenida 9 de Julho confrontando com o Bairro Castelinho até o cruzamento da Avenida Doutor Paulo de Moraes; deste deflete à direita e segue acompanhando a Avenida Doutor Paulo de Moraes confrontando com o bairro Centro até o cruzamento da Rua Benjamin Constant; deste deflete à direita e segue acompanhando a Rua Benjamin Constant até o cruzamento do leito do córrego da Colônia, início da presente descrição, confrontando nestes trechos com o bairro Paulicéia, encerrando assim o perímetro com área aproximada de 100,30 hectares.

BAIRRO: JARAGUÁ

Inicia no leito do Ribeirão do Enxofre com o seu afluente (córrego da Colônia); deste segue acompanhando o leito do ribeirão Enxofre, confrontando com os bairros Jardim Planalto e Morato até o entroncamento deste com a Estrada do Boia-deiro – PIR-268 e Avenida 9 de Julho; deste deflete à direita e segue acompanhando a Avenida 9 de Julho até o entroncamento desta com a Avenida Presidente Vargas e Rua Caramuru, confrontando neste trecho com o bairro Castelinho; deste deflete à direita e segue acompanhando a Avenida Presidente Vargas até o cruzamento da Avenida Madre Maria Teodora; deste deflete à esquerda e segue acompanhando a Avenida Madre Maria Teodora até o cruzamento da Rua da Colônia; deste deflete à direita e segue acompanhando a Rua da Colônia até o cruzamento da Dona Anésia, confrontando nestes trechos com o bairro Paulista; deste deflete à direita e segue acompanhando a Rua Dona Anésia até o cruzamento da Rua Pe. Antonio Vieira; deste deflete à esquerda e segue acompanhando a Rua Pe. Antonio Vieira até o cruzamento com o leito do córrego da Colônia; deste deflete à direita e segue acompanhando o leito do córrego da Colônia até o cruzamento do Ribeirão do Enxofre, início da presente descrição, confrontando nestes trechos com o bairro Vila Cristina, encerrando assim o perímetro com área aproximada de 55,60 hectares.

BAIRRO: CASTELINHO

Inicia no cruzamento das Avenidas Doutor Paulo de Moraes e 9 de Julho; deste segue acompanhando a Avenida 9 de Julho confrontando com os bairros Paulista e Jaraguá até o cruzamento do leito do Ribeirão do Enxofre e Estrada do Boia-deiro – PIR-268; deste deflete à direita e segue acompanhando leito do ribeirão Enxofre confrontando com o bairro Morato até sua foz, junto ao Rio Piracicaba; deste deflete à direita e segue acompanhando a Estrada do Bongue confrontando com o bairro Parque da Rua do Porto até entroncamento desta com a Avenida Doutor Paulo de Moraes e prolongamento da Rua Antonio Corrêa Barbosa; deste deflete à direita e segue acompanhando a Avenida Doutor Paulo de Moraes até o cruzamento da Avenida 9 de Julho, início da presente descrição, confrontando neste trecho com o bairro Centro, encerrando assim o perímetro com área aproximada de 60,60 hectares.

BAIRRO: PARQUE DA RUA DO PORTO

Inicia na rotatória, entroncamento do prolongamento da Rua Antonio Corrêa Barbosa com a Avenida Doutor Paulo de Moraes e Estrada do Bongue; deste segue acompanhando a Estrada do Bongue confrontando com o bairro Castelinho até o cruzamento desta com a foz do ribeirão do Enxofre junto ao Rio Piracicaba; deste deflete à direita e segue acompanhando margem esquerda do Rio Piracicaba a montante até o cruzamento da Avenida Armando Salles de Oliveira confrontando com o bairro Clube de Campo até o cruzamento da Rua Luiz de Queiroz; deste deflete à direita e segue acompanhando a Rua Luiz de Queiroz até o cruzamento da Rua Treze de Maio; deste deflete à esquerda e segue acompanhando a Rua Antonio Corrêa Barbosa até entroncamento do prolongamento desta com Avenida Doutor Paulo de Moraes e Estrada do Bongue, início da presente descrição, confrontando nestes trechos com o bairro Centro, encerrando assim o perímetro com área aproximada de 53,20 hectares.

BAIRRO: NOVO HORIZONTE

Inicia no cruzamento do caminho de servidão com a Estrada Municipal do Bairro Campestre – PIR-005S – Jacob Canale limite do perímetro urbano; deste segue acompanhando a Estrada Municipal do Bairro Campestre – PIR-005S – Jacob Canale (limite do perímetro urbano) até o cruzamento da Estrada Municipal

PIR-260 Piracicaba-Anhumas; deste deflete à direita e segue acompanhando a Estrada Municipal PIR-260 Piracicaba-Anhumas até o entroncamento desta com as ruas Fardinho e Conchas; deste segue acompanhando a Rua Conchas, percorrendo rotatória até o cruzamento da Avenida Doutor Antonio Mendes de Barros Filho, confrontando nestes trechos com o bairro São Jorge; deste segue acompanhando Avenida Doutor Antonio Mendes de Barros Filho até o cruzamento da Estrada Municipal; deste deflete à direita e segue acompanhando a Estrada Municipal até o entroncamento desta com a Avenida Pedro Habechian e Avenida de acesso ao Bairro Novo Horizonte, confrontando nestes trechos com o Bairro Jardim Planalto; deste deflete à direita e segue acompanhando a Avenida de acesso ao Bairro Novo Horizonte até o cruzamento desta com a Avenida Padre Antonio Perin com o leito do ribeirão do Enxofre; deste deflete à esquerda e segue acompanhando leito do ribeirão Enxofre até o cruzamento com seu afluente; deste segue acompanhando o referido afluente até cruzamento com o Caminho de Servidão nas proximidades da Rua Laura F. de Campos, deste segue acompanhando o Caminho de Servidão até o cruzamento da Estrada Municipal do Bairro Campestre – PIR-005S – Jacob Canale limite do perímetro urbano, início da presente descrição, confrontando nestes trechos com o bairro Campestre, encerrando assim o perímetro com área aproximada de 256,60 hectares.

BAIRRO: JARDIM PLANALTO

Inicia no leito do Ribeirão do Enxofre com o entroncamento da Rua Júlio Soares Diehl, Estrada Municipal e Avenida de acesso ao bairro Novo Horizonte; deste segue acompanhando a Estrada Municipal até cruzamento da Avenida Doutor Antonio Mendes de Barros Filho, confrontando nestes trechos com os bairros Novo Horizonte e São Jorge; deste deflete à direita e segue acompanhando a Rua Maria Izabel da Silva Mattos confrontando com o bairro Morato até o cruzamento do prolongamento desta com o leito do ribeirão do Enxofre; deste deflete à direita e segue acompanhando o leito do ribeirão do Enxofre até entroncamento desta com a Rua Júlio Soares Diehl, Estrada Municipal e Avenida de acesso ao bairro Novo Horizonte, início da presente descrição, confrontando nestes trechos com os bairros Jaraguá, Vila Cristina e Jardim Itapuí, encerrando assim o perímetro com área aproximada de 79,00 hectares.

BAIRRO: SÃO JORGE

Inicia no cruzamento da Estrada Municipal PIR-260 Piracicaba-Anhumas com o A Estrada Municipal PIR-005S denominada de Jacob Canale, junto ao limite de perímetro urbano; deste segue acompanhando a Estrada Municipal PIR-260 Piracicaba- Anhumas, no sentido de Anhumas, acompanhando a linha de divisa do perímetro urbano, até o cruzamento desta com a Estrada Municipal PIR-007W; deste deflete à direita acompanhando o leito da Estrada Municipal PIR-007W, pela linha de divisa do perímetro urbano, até o cruzamento desta com o leito do Ribeirão dos Marins; deste segue acompanhando leito do ribeirão dos Marins, pela linha de divisa do perímetro urbano até o ponto de coordenadas E: 222.936,0046 N: 7.481.940,0625, cravado sobre o leito do Ribeirão dos Marins; deste deflete à esquerda e segue em uma linha reta, pela linha de divisa do perímetro urbano até o cruzamento desta com a SP-147 – Rodovia Estadual Piracicaba-Botucatu, no ponto de coordenadas E: 222.847,7689 N: 7.482.219,5317; deste deflete à direita e segue acompanhando a SP-147 – Rodovia Estadual Piracicaba-Botucatu pela linha de divisa do perímetro urbano até encontrar novamente com o leito do Ribeirão dos Marins; deste segue acompanhando a SP-147 – Rodovia Estadual Piracicaba-Botucatu confrontando com o bairro Morato até o entroncamento desta com a Avenida Doutor Antonio Mendes de Barros Filho e Rua Maria Izabel da Silva Mattos; deste deflete à direita e segue acompanhando a Avenida Doutor Antonio Mendes de Barros Filho confrontando com o bairro Jardim Planalto até encontrar o cruzamento desta com a Rua Conchas; deste deflete à direita e segue acompanhando a Rua Conchas e posteriormente pela Estrada Municipal PIR-260 – Piracicaba-Anhumas, no sentido de Anhumas até o, início da presente descrição, confrontando nestes trechos com o bairro Novo Horizonte, encerrando assim o perímetro com área aproximada de 265,30 hectares.

BAIRRO: MORATO

Inicia no cruzamento do leito do ribeirão Enxofre com o prolongamento da Rua Maria Izabel da Silva Mattos; deste segue acompanhando a Rua Maria Izabel da Silva Mattos confrontando com o bairro Jardim Planalto até o entroncamento desta com a Avenida Doutor Antonio Mendes de Barros Filho e SP-147 – Rodovia Estadual Piracicaba-Botucatu; deste segue acompanhando a SP-147 – Rodovia Estadual Piracicaba-Botucatu confrontando com o bairro São Jorge até o cruzamento desta com o leito do ribeirão dos Marins (limite do perímetro urbano); deste deflete à direita e segue acompanhando o leito do ribeirão dos

Marins (limite do perímetro urbano) até o cruzamento da Estrada Municipal do Boia-deiro – PIR-268; deste deflete à direita e segue acompanhando a Estrada Municipal do Boia-deiro – PIR-268 até o cruzamento da Rua Santa Morato; deste deflete à esquerda e segue acompanhando a Rua Santa Morato até o cruzamento da Estrada dos Marins; deste deflete à direita e segue acompanhando a Estrada dos Marins até a margem esquerda do Rio Piracicaba, confrontando nestes trechos com o bairro Glebas Califórnia; deste deflete à direita e segue acompanhando a margem esquerda do Rio Piracicaba, a montante até o cruzamento com a foz do ribeirão do Enxofre; deste deflete à direita e segue acompanhando o leito do ribeirão do Enxofre até o cruzamento desta com o prolongamento da Rua Maria Izabel da Silva Mattos, início da presente descrição, confrontando neste trecho com os bairros Castelinho e Jaraguá, encerrando assim o perímetro com área aproximada de 397,70 hectares.

BAIRRO: GLEBAS CALIFORNIA

Inicia no cruzamento da Estrada dos Marins com a Rua Santa Morato; deste segue acompanhando a Rua Santa Morato até o cruzamento da Estrada do Boia-deiro – PIR-268; deste deflete à direita e segue acompanhando a Estrada do Boia-deiro – PIR-268 até o cruzamento do leito do ribeirão dos Marins (limite do perímetro urbano), confrontando nestes trechos com o bairro Morato; deste deflete à direita e segue acompanhando o leito do ribeirão dos Marins (limite do perímetro urbano) até o cruzamento desta com a Estrada do Pau d'alhinho – PIR-290; deste deflete à direita e segue em reta até o entroncamento desta com a Estrada dos Marins e Rua Maceió; deste segue acompanhando a Rua Maceió até o cruzamento da Rua B; deste deflete à esquerda e segue acompanhando a Rua B até o cruzamento da Rua Belém; deste deflete à direita e segue acompanhando a Rua Belém até o cruzamento da Rua Angelino Stella; deste deflete à esquerda e segue acompanhando a Rua Angelino Stella até o cruzamento da Rua Campo Grande; deste deflete à direita e segue acompanhando a Rua Campo Grande até o seu final com o seu prolongamento projetado; até o cruzamento da margem esquerda do Rio Piracicaba, confrontando nestes trechos com o bairro Jupia; deste deflete à direita e segue acompanhando a margem esquerda do Rio Piracicaba a montante até o cruzamento do prolongamento da Estrada dos Marins; deste deflete à direita e segue acompanhando a Estrada dos Marins até o cruzamento da Rua Santa Morato, início da presente descrição, confrontando neste trecho com o bairro Morato, encerrando assim o perímetro com área aproximada de 140,40 hectares.

BAIRRO: JUPIÁ

Inicia no cruzamento das ruas Campo Grande e Angelino Stella; deste segue acompanhando a Rua Angelino Stella até o cruzamento da Rua Belém; deste deflete à direita e segue acompanhando a Rua Belém até o cruzamento da Rua B; deste deflete à esquerda e segue acompanhando a Rua B até o cruzamento da Rua Maceió; deste deflete à direita e segue acompanhando a Rua Maceió até o entroncamento desta com a Estrada dos Marins e Estrada do Pau d'alhinho – PIR-290; deste segue acompanhando a Estrada do Pau d'alhinho – PIR-290 até o cruzamento desta com o leito do ribeirão dos Marins (limite do perímetro urbano), confrontando nestes trechos com o bairro Glebas Califórnia; deste deflete à direita e segue acompanhando o leito do ribeirão dos Marins (limite do perímetro urbano) até o cruzamento da estrada que dá acesso à Zoonose; deste deflete à direita e segue acompanhando a estrada que dá acesso à Zoonose até o cruzamento da estrada de acesso Jupia-Zoonose; deste deflete à direita e segue acompanhando a estrada que dá acesso ao Jupia-Zoonose (sentido Jupia) até o cruzamento da estrada que liga esta à Estrada do Bongue; deste deflete à esquerda e segue acompanhando a referida estrada até margem esquerda do Rio Piracicaba, confrontando nestes trechos com os bairros Ondinhas e Ondas; deste deflete à direita e segue acompanhando a margem esquerda do Rio Piracicaba a montante até o cruzamento com o prolongamento da Rua Campo Grande; deste deflete à direita e segue acompanhando a Rua Campo Grande até o cruzamento da Rua Angelina Stella, início da presente descrição, confrontando nestes trechos com o bairro Glebas Califórnia, encerrando assim o perímetro com área aproximada de 101,40 hectares.

BAIRRO: NOVA PIRACICABA

Inicia no cruzamento do prolongamento da Travessa Rosa Maniero com a margem direita do Rio Piracicaba; deste segue acompanhando margem direita do Rio Piracicaba a jusante até o cruzamento desta com a foz do ribeirão Jacaré; deste deflete à direita e segue acompanhando o leito do ribeirão Jacaré confrontando com o bairro Nhô Quim até o cruzamento deste com o prolongamento da Rua Péricles Fecho; deste deflete à direita e segue acompanhando a Rua Péricles Fecho até o entroncamento desta com as ruas

Emílio Galdi e Joana D'Arc; deste segue acompanhando a Rua Joana D'Arc até o cruzamento da Rua Nossa Senhora dos Prazeres; deste deflete à direita e segue acompanhando a Rua Nossa Senhora dos Prazeres até o cruzamento da Avenida Armando Cesare Dedini; deste deflete à esquerda e segue acompanhando a Avenida Armando Cesare Dedini até o entroncamento desta com a Avenida Paulista e Rua Dona Santina; deste deflete à esquerda e segue acompanhando a Rua Dona Santina até o cruzamento da Rua Joana D'Arc, confrontando nestes trechos com o Bairro Monumento; deste deflete à direita e segue acompanhando a Rua Joana D'Arc até o cruzamento da Rua Florindo Carraro; deste deflete à esquerda e segue acompanhando a Rua Florindo Carraro até o cruzamento da Rua Frei Evaristo de Santa Úrsula; deste deflete à direita e segue acompanhando a Rua Frei Evaristo de Santa Úrsula até o cruzamento da Avenida Presidente Kennedy; deste deflete à esquerda e segue acompanhando a Avenida Presidente Kennedy até o cruzamento da Rua Dom João Bosco; deste deflete à direita e segue acompanhando a Rua Dom João Bosco até o cruzamento da Rua Dona Maria Elisa; deste deflete à direita e segue acompanhando a Rua Dona Maria Elisa até o cruzamento da Travessa Rosa Maniero; deste deflete à esquerda e segue acompanhando a Travessa Rosa Maniero até o cruzamento do prolongamento desta com a margem direita do Rio Piracicaba, início da presente descrição, confrontando nestes trechos com o bairro Vila Resende, encerrando assim o perímetro com área aproximada de 256,50 hectares.

BAIRRO: MONUMENTO

Inicia no entroncamento das avenidas Paulista e Armando Cesare Dedini e Rua Dona Santina; deste segue acompanhando a Avenida Armando Cesare Dedini até o cruzamento da Rua Nossa Senhora dos Prazeres; deste deflete à direita e segue acompanhando a Rua Nossa Senhora dos Prazeres até o cruzamento da Rua Joana D'Arc; deste deflete à esquerda e segue acompanhando a Rua Joana D'Arc até o entroncamento desta com as ruas Emílio Galdi e Péricles Fecho; deste segue acompanhando a Rua Péricles Fecho até o cruzamento do prolongamento desta com o Ribeirão Jacaré, confrontando nestes trechos com o Bairro Nova Piracicaba; deste deflete à direita e segue acompanhando o leito do Ribeirão Jacaré até o cruzamento deste com o prolongamento da Rua Joaquim Barbosa de Lima; deste deflete à direita e segue acompanhando a Rua Joaquim Barbosa de Lima até o cruzamento da Rua Dona Santina, confrontando neste trechos com o Bairro Nhô Quim; deste deflete à direita e segue acompanhando a Rua Dona Santina até o entroncamento desta com as Avenidas Armando Cesare Dedini e Paulista, início da presente descrição, confrontando nestes trechos com os bairros Vila Rezende e Nova Piracicaba, encerrando assim o perímetro com área aproximada de 55,50 hectares.

BAIRRO: NHÔ QUIM

Inicia no cruzamento da Rua Dona Santina com a Rua Joaquim Barbosa de Lima; deste segue acompanhando a Rua Joaquim Barbosa de Lima até o cruzamento do prolongamento desta com o Ribeirão Jacaré; deste segue acompanhando o leito do Ribeirão Jacaré até o cruzamento com a margem direita do Rio Piracicaba, confrontando nestes trechos com os Bairros Jardim Monumento e Nova Piracicaba; deste deflete à direita e segue acompanhando a margem direita do Rio Piracicaba a jusante; desta margem deflete perpendicularmente à direita e segue em reta até o cruzamento da Avenida Francisco de Souza; deste deflete à direita e segue acompanhando a Avenida Francisco de Souza até o cruzamento da Rua Dona Santina, confrontando nestes trechos com os bairros Algodão e Vila Resende; deste deflete à direita e segue acompanhando a Rua Dona Santina até o cruzamento da Rua Joaquim Barbosa de Lima, início da presente descrição, confrontando nestes trechos com o bairro Vila Rezende, encerrando assim o perímetro com área aproximada de 80,40 hectares.

BAIRRO: VILA REZENDE

Inicia no cruzamento do prolongamento da Travessa Rosa Maniero com a margem direita do Rio Piracicaba; deste segue acompanhando a travessa Rosa Maniero até o cruzamento da Avenida Dona Maria Eliza; deste deflete à direita e segue acompanhando a Avenida Dona Maria Eliza até o cruzamento da Avenida Dom João Bosco; deste deflete à esquerda e segue acompanhando a Rua Dom João Bosco até o entroncamento desta com as Avenidas Dona Francisca e Presidente Kennedy; deste deflete à esquerda e segue acompanhando a Avenida Presidente Kennedy até o cruzamento da Rua Frei Evaristo de Santa Úrsula; deste deflete à direita e segue acompanhando a Rua Frei Evaristo de Santa Úrsula até o cruzamento da Rua Florindo Carraro; deste deflete à esquerda e segue acompanhando a Rua Florindo Carraro até o cruzamento da Rua Joana D'Arc; deste deflete à direita e segue acompanhando a Rua Joana D'Arc até o cruzamento da

Rua Dona Santina, confrontando nestes trechos com o Bairro Nova Piracicaba; deste deflete à direita e segue acompanhando a Rua Dona Santina até o cruzamento desta com a Avenida Francisco de Souza; deste deflete à esquerda e segue acompanhando a Avenida Francisco de Souza até o cruzamento deste com a Travessa Colonial, confrontando nestes trechos com os Bairros Jardim Monumento e Nhô Quim; deste deflete à direita e segue acompanhando a Travessa Colonial confrontando com o Bairro Algodão até o cruzamento do prolongamento desta com a Avenida Primeiro de Agosto; deste deflete à direita e segue acompanhando a Avenida Primeiro de Agosto até o cruzamento da Avenida Limeira; deste deflete à esquerda e segue acompanhando a Avenida Limeira até o cruzamento da Avenida Armando Dedini; deste deflete à direita e segue acompanhando a Avenida Armando Cesare Dedini até o cruzamento desta com a margem direita do Rio Piracicaba, confrontando nestes trechos com o Bairro Jardim Primavera e Areião; deste deflete à direita e segue acompanhando a margem direita do Rio Piracicaba a jusante até o cruzamento com o prolongamento da Travessa Rosa Maniero, início da presente descrição, encerrando assim o perímetro com área aproximada de 152,90 hectares.

BAIRRO: ALGODOAL

Inicia no cruzamento do prolongamento da Travessa Colonial com a SP 304 – Rodovia Estadual Geraldo de Barros; deste segue acompanhando a Travessa Colonial confrontando com o Bairro Vila Rezende até o cruzamento da Avenida Francisco de Souza; deste deflete à direita e segue acompanhando a Avenida Francisco de Souza; deste deflete à esquerda perpendicularmente e segue em reta até o cruzamento da margem direita do Rio Piracicaba, confrontando nestes trechos com o Bairro Nhô Quim, deste deflete à direita e segue acompanhando a margem direita do Rio Piracicaba a jusante até Foz do Ribeirão Guanium; deste deflete à direita e segue acompanhando o leito do Ribeirão Guanium confrontando com o Bairro Vila Industrial até o cruzamento deste com a SP 304 – Rodovia Estadual Geraldo de Barros; deste deflete à direita e segue acompanhando a SP 304 – Rodovia Estadual Geraldo de Barros até o cruzamento do prolongamento da Travessa Colonial, início da presente descrição, confrontando neste trecho com os Bairros Vila Fátima e Jardim Primavera, encerrando assim o perímetro com área aproximada de 126,30 hectares.

BAIRRO: JARDIM PRIMAVERA

Inicia no entroncamento das avenidas Rio Claro, Primeiro de Agosto e SP 304 – Rodovia Estadual Geraldo de Barros; deste segue acompanhando a SP 304 – Rodovia Estadual Geraldo de Barros confrontando com os Bairros Vila Rezende, Algodão até o cruzamento desta com a Avenida Brasília; deste deflete à direita e segue acompanhando a Avenida Brasília até o cruzamento da Avenida Jules Rimet. Deste segue acompanhando a Avenida Jules Rimet até o entroncamento desta com a Rua João Alves de Almeida e Estrada do Meio, confrontando nestes trechos com o Bairro Vila Fátima; deste deflete à direita e segue em reta na divisa da Estação Experimental, Cemitério Municipal da Vila Resende e Conjunto Residencial Nova República confrontando com o Bairro Guanium até o cruzamento com a SP-127 – Rodovia Estadual Fausto Santo Mauro; deste deflete à direita e segue acompanhando a SP-127 – Rodovia Estadual Fausto Santo Mauro, até encontrar com o entroncamento desta com as avenidas Monsenhor Martinho Salgot e Rio Claro; deste segue acompanhando a Avenida Rio Claro até o entroncamento desta com a Avenida Primeiro de Agosto e SP 304 – Rodovia Estadual Geraldo de Barros, início da presente descrição, confrontando nestes trechos com o Bairro Areião, encerrando assim o perímetro com área aproximada de 94,40 hectares.

BAIRRO: AREIÃO

Inicia no cruzamento da Avenida 1ª de Agosto com a Avenida Limeira; deste segue acompanhando a Avenida 1ª de Agosto confrontando com o Bairro Vila Rezende até o cruzamento da Avenida Rio Claro; deste deflete à direita e segue acompanhando a Avenida Rio Claro até o entroncamento da Avenida Monsenhor Martinho Salgot e SP127 – Rodovia Estadual Fausto Santo Mauro; deste segue acompanhando a SP-127 – Rodovia Estadual Fausto Santo Mauro até encontrar a divisa de propriedade da ESALQ (Fazenda Areião) com o loteamento Santa Rosa, confrontando nestes trechos com os bairros Jardim Primavera e Guanium; deste deflete à direita e segue em reta acompanhando a divisa de propriedade da ESALQ (Fazenda Areião) com o loteamento Santa Rosa até o cruzamento da margem direita do Rio Piracicaba, confrontando neste trecho com o Bairro Santa Rosa; deste deflete à direita e segue acompanhando a margem direita do Rio Piracicaba a jusante até o cruzamento da Avenida Armando Dedini sob a ponte José A. de Souza (Zé do Prato); deste deflete à direita e segue acompanhando a Avenida Armando Dedini até o

cruzamento da Avenida Limeira; deste deflete à direita e segue acompanhando a Avenida Limeira até o cruzamento da Avenida 1ª de Agosto, início da presente descrição, confrontando nestes trechos com o Bairro Vila Resende, encerrando assim o perímetro com área aproximada de 235,60 hectares.

BAIRRO: VILA FÁTIMA

Inicia no cruzamento da Rua Henrique Wolgemuth e Avenida Brasília; deste segue acompanhando a Avenida Brasília confrontando com o Bairro Jardim Primavera até o cruzamento SP-304 – Rodovia Estadual Geraldo de Barros; deste deflete à direita e segue acompanhando a Rodovia Estadual SP-304 – Rodovia Estadual Geraldo de Barros confrontando com o Bairro Algodão até o cruzamento com o leito do Ribeirão Guanium; deste deflete à direita e segue acompanhando o leito do Ribeirão Guanium confrontando com os bairros Vila Industrial e Mário Dedini até o cruzamento deste com a Estrada do Meio; deste deflete à direita e segue acompanhando a Estrada do Meio confrontando com o Bairro Guanium até o entroncamento desta com a Rua João Alves de Almeida e Avenida Jules Rimet; deste deflete à direita e segue acompanhando a Avenida Jules Rimet até o cruzamento da Avenida Brasília; deste deflete à esquerda e segue acompanhando a Avenida Brasília até o cruzamento da Rua Henrique Wolgemuth, início da presente descrição, confrontando nestes trechos com o Bairro Jardim Primavera, encerrando assim o perímetro com área aproximada de 96,60 hectares.

BAIRRO: VILA INDUSTRIAL

Inicia no cruzamento do prolongamento da Rua Amábil Ravelli com o leito do Ribeirão Guanium; deste segue acompanhando o leito do ribeirão confrontando com o Bairro Vila Fátima até o cruzamento com a Rodovia Estadual SP-304 – Geraldo de Barros; deste segue o leito do Ribeirão confrontando com o Bairro Algodão até a sua foz, cruzamento com o Rio Piracicaba; deste deflete à direita e segue acompanhando a margem direita do Rio Piracicaba a jusante até a foz do Rio Corumbati; deste deflete à direita e segue o leito Rio Corumbati confrontando com os bairros Vale do Sol e Santa Terezinha até o cruzamento deste com o prolongamento da Avenida Nadir Eraldo Stella; deste deflete à direita e segue acompanhando a Avenida Nadir Eraldo Stella até o cruzamento da Avenida Luiz Ralf Benatti; deste deflete à esquerda e segue acompanhando a Avenida Luiz Ralf Benatti até o cruzamento da Rua Amábil Ravelli; deste deflete à esquerda e segue acompanhando a Rua Amábil Ravelli até o cruzamento de seu prolongamento com o leito do Ribeirão Guanium, início da presente descrição, confrontando nestes trechos com o Bairro Mário Dedini, encerrando assim o perímetro com área aproximada de 226,60 hectares.

BAIRRO: MÁRIO DEDINI

Inicia no cruzamento do leito do Ribeirão Guanium com a Estrada do Meio, denominada Alberto Coral; deste segue acompanhando o leito do Ribeirão confrontando com o Bairro Vila Fátima até o cruzamento com o prolongamento da Rua Amábil Ravelli; deste deflete à direita e segue acompanhando a Rua Amábil Ravelli até o cruzamento da Avenida Luiz Ralf Benatti; deste deflete à direita e segue acompanhando a Avenida Luiz Ralf Benatti até o cruzamento da Avenida Nadir Eraldo Stella; deste deflete à esquerda e segue acompanhando a Avenida Nadir Eraldo Stella até o cruzamento de seu prolongamento com o leito Rio Corumbati, confrontando nestes trechos com o Bairro Vila Industrial; deste deflete à direita e segue acompanhando o leito do Rio Corumbati confrontando com o Bairro Santa Terezinha até o cruzamento com o limite do perímetro urbano, cravado na foz do Córrego Godinhos; deste deflete à direita e segue acompanhando o limite do perímetro urbano, pela margem esquerda do Córrego Godinhos até o cruzamento deste com a Estrada Municipal de Ligação entre a Usina Costa Pinto e a Usina Modelo; segue a referida estrada, pela linha do Perímetro Urbano até o cruzamento desta com a Estrada do Meio, denominada de Estrada Alberto Coral; deste deflete à direita e segue acompanhando a Estrada do Meio, denominada de Estrada Alberto Coral até o cruzamento desta com o leito do Ribeirão Guanium, início da presente descrição, confrontando neste trecho com o Bairro Guanium, encerrando assim o perímetro com área aproximada de 537,66 hectares.

BAIRRO: GUAMIUM

Inicia no entroncamento da Rua João Alves de Almeida, Avenida Jules Rimet e Estrada do Meio, denominada Alberto Coral; deste segue acompanhando a Estrada do Meio, denominada Alberto Coral confrontando com os Bairros Vila Fátima e Mário Dedini até o cruzamento com o limite do perímetro urbano, cravado na Estrada Municipal de Ligação entre a Usina Costa Pinto e a Usina Modelo; deste deflete



à direita e segue acompanhando o limite do perímetro urbano, pela Estrada Municipal de Ligação entre a Usina Costa Pinto e a Usina Modelo e posteriormente o leito do Ribeirão Guamium, até atingir o ponto em paralelo com a Rodovia SP-127 – Rodovia Estadual Fausto Santomauro, distante desta em torno de 565,00 metros; deste deflete à direita e segue em uma linha imaginarem perpendicular com o eixo da referida rodovia até o cruzamento com esta, nas proximidades da Indústria Codistil; deste deflete à direita e segue acompanhando a SP-127 – Rodovia Estadual Fausto Santo Mauro confrontando com os Bairros Capim Fino, Santa Rosa e Areião até as proximidades do Observatório Municipal; deste deflete à direita e segue em reta a divisa do Conjunto Habitacional Nova República, Cemitério Municipal da Vila Resende e Estação Experimental até entroncamento da Rua João Alves de Almeida, Avenida Jules Rimet e Estrada do Meio, denominada de Alberto Coral; início da presente descrição, confrontando neste trecho com o Bairro Jardim Primavera, encerrando assim o perímetro com área aproximada de 843,68 hectares.

BAIRRO: SANTA ROSA

Inicia no cruzamento da margem direita do Rio Piracicaba com o limite do perímetro urbano, nas proximidades do “Cadeião”, na projeção da foz do Córrego Monte Olimpo; deste segue acompanhando a margem direita do Rio Piracicaba, à jusante, até encontrar a divisa do Loteamento Santa Rosa com a divisa de propriedade da ESALQ – Fazenda Areião; deste deflete à direita e segue acompanhando as divisas do Loteamento Santa Rosa e propriedade da ESALQ, referida fazenda, confrontando com o Bairro Areião até o cruzamento com a SP-127 – Rodovia Estadual Fausto Santomauro – Piracicaba-Rio Claro, deste deflete à direita e segue acompanhando a SP 127 – Rodovia Estadual Fausto Santomauro, sentido Rio Claro, confrontando com o Bairro Guamium até o cruzamento desta com o eixo do anel viário projetado pelo DER, distante a aproximadamente 62,00 metros da projeção do alinhamento predial da Rua Santa Albertina, do Loteamento Santa Rosa Ipês; deste deflete à direita e segue acompanhando o referido eixo do anel viário projetado, confrontando neste trecho com os bairros Capim Fino e Água Santa até o cruzamento desta com a faixa de domínio do DER - SP-147 – Rodovia Deputado Laércio Corte – Piracicaba -Limeira, sentido Piracicaba; deste segue acompanhando a referida faixa de domínio, sentido Piracicaba, em 398,00 metros, confrontando com o Bairro Água Santa, até o cruzamento desta com a projeção da foz do Córrego Monte Olimpo, situado na referida faixa de domínio; deste deflete à esquerda e segue em reta, pela projeção da foz do Córrego Monte Olimpo, confrontando com o Bairro Água Santa até o cruzamento desta com a margem direita do Rio Piracicaba nas proximidades do “Cadeião”, início da presente descrição, encerrando assim o perímetro com área aproximada de 548,07 hectares.

BAIRRO: CAPIM FINO

Inicia no cruzamento da SP-127 – Rodovia Estadual Fausto Santomauro – Piracicaba-Rio Claro com o eixo do anel viário projetado pelo DER, distante aproximadamente 62,00 metros da projeção do alinhamento predial da Rua Santa Albertina, do Loteamento Santa Rosa Ipês; deste segue acompanhando a SP-127 – Rodovia Estadual Fausto Santomauro – Piracicaba-Rio Claro, sentido Rio Claro, até o cruzamento desta com a linha de divisa do perímetro urbano, esta distante aproximadamente 590,00 metros após a entrada do anel viário municipal, que dá acesso ao Distrito Uninorte; deste deflete à direita e segue em linha perpendicular a Rodovia SP-127 – Fausto Santomauro, acompanhando a linha de divisa do perímetro urbano até o cruzamento desta com a Estrada Municipal da Água Santa – PIR-052 e com o leito do córrego afluente do Capim Fino; deste segue acompanhando o leito do referido afluente até o cruzamento deste com o leito do Córrego Capim Fino confrontando neste trecho com o Bairro Água Santa; deste segue acompanhando à jusante, o leito do Córrego Capim Fino confrontando com o bairro Água Santa até o cruzamento deste com o eixo do anel viário projetado pelo DER; deste deflete à direita e segue acompanhando o eixo do anel viário projetado do DER, confrontando neste trecho com o Bairro Santa Rosa até o cruzamento desta com a SP-127 – Rodovia Estadual Fausto Santomauro – Piracicaba-Rio Claro, início da presente descrição, encerrando assim o perímetro com área aproximada de 546,67 hectares.

BAIRRO: ÁGUA SANTA

Inicia no cruzamento da faixa de domínio do DER – SP-147 – Rodovia Deputado Laércio Corte - Piracicaba – Limeira, no sentido Piracicaba, com o eixo do anel viário projetado pelo DER; deste segue acompanhando o referido eixo do anel viário, confrontando neste trecho com o Bairro Santa Rosa até o cruzamento deste com o leito do Córrego Capim Fino; deste deflete à direita e segue acompanhando, à

montante, o leito do Córrego Capim Fino e posteriormente pelo leito do seu afluente situado à sua esquerda, confrontando neste trecho com o Bairro Capim Fino até encontrar o cruzamento do leito do referido afluente com a Estrada Municipal da Água Santa – PIR-052, marco este situado na linha de divisa do perímetro urbano; deste deflete à direita e segue acompanhando a referida linha de divisa pela Estrada Municipal da Água Santa – PIR-052 até encontrar o cruzamento da referida estrada com um carreador ali existente no ponto de coordenadas E-233.678,0000 – N-7.493.162,0000; deste deflete à direita e, acompanhando a linha de divisa do perímetro urbano, segue em uma reta por uma distância de 4.355,70 metros até a interseção da Rodovia SP-147 – Deputado Laércio Corte – Rodovia Piracicaba – Limeira com o eixo da via de retorno, situado na mesma, no Km 132 + 806 metros – Oeste, no ponto de coordenadas E-236.494,0000 – N-7.489.869,0000; deste deflete à direita 69°26’ e segue em reta acompanhando a linha de divisa do perímetro urbano até encontrar a margem direita do Rio Piracicaba; deste deflete à direita e segue acompanhando a margem direita do Rio Piracicaba, à jusante, até onde esta encontra a projeção da foz do Córrego Monte Olimpo; deste deflete à direita e segue em reta até a faixa de domínio da Rodovia SP-147 – Deputado Laércio Corte – Rodovia Piracicaba – Limeira, confrontando com o Bairro Santa Rosa; deste ponto deflete à direita e segue acompanhando a referida faixa de domínio no sentido de Limeira em 398,00 metros, confrontando com o Bairro Santa Rosa até o início da presente descrição, encerrando assim o perímetro com área aproximada de 1.568,24 hectares.

BAIRRO: SANTA TEREZINHA

Inicia no cruzamento do leito do Rio Corumbataí com a SP 304 – Rodovia Estadual Geraldo de Barros; deste segue acompanhando a SP 304 – Rodovia Estadual Geraldo de Barros, confrontando com o Bairro Vale do Sol até o cruzamento da SP 308 – Rodovia Estadual Hermínio Petrin; deste deflete à direita e segue acompanhando a SP 308 – Rodovia Estadual Hermínio Petrin confrontando com o Bairro Vila Sônia até o cruzamento do limite do perímetro urbano, cravado na projeção da divisa direita da Indústria MEPSA; deste deflete à direita e segue acompanhando o limite do perímetro urbano em reta por esta projeção, pela referida divisa, e novamente pela projeção até o cruzamento com o leito do Rio Corumbataí; deste deflete à direita e segue acompanhando o leito do Rio Corumbataí até o cruzamento com a SP 304 – Rodovia Estadual Geraldo de Barros, início da presente descrição, confrontando nestes trechos com os Bairros Mírio Dedini e Vila Industrial encerrando assim o perímetro com área aproximada de 494,68 hectares.

BAIRRO: VILA SÔNIA

Inicia no cruzamento da SP 304 – Rodovia Estadual Geraldo de Barros e SP 308 – Rodovia Estadual Hermínio Petrin; deste segue acompanhando a SP 304 – Rodovia Estadual Geraldo de Barros confrontando com o Bairro Vale do Sol até o cruzamento do leito do ribeirão das Ondas; deste deflete à direita e segue acompanhando o leito do ribeirão das Ondas; deste deflete à esquerda e segue em reta tangenciando, a linha de divisa do Loteamento Jardim Irapuã, no início das Ruas João Batista Bragion, Jacob Walder, João Estela, Maria de Lourdes Stolf, Santo Trevisan, Francisco Gorga, Antonio T. Escobar, Peixoto Gomide e Jeremias Ferraz de Andrade até a Avenida Euclides Figueiredo; deste deflete levemente à esquerda e segue acompanhando a Rua Cupuaçu, posteriormente a Rua Araçá e posteriormente pela rua Graviola até o cruzamento desta com a Rua Caju; deste segue acompanhando a Rua Caju até o ponto, onde esta se projeta em uma linha reta que passa pelo cruzamento das ruas Amêndoas e Cereja até o limite do perímetro urbano, cravado no leito do Córrego Itapocu confrontando nestes trechos com o Bairro Parque Residencial Piracicaba (Balbo); deste deflete à direita e segue a direita acompanhando o perímetro urbano, pelo leito do Córrego Itapocu até o cruzamento deste com a divisa da Gleba da COSAN; deflete à direita acompanhando a linha do Perímetro Urbano, pela divisa da gleba da COSAN; deste segue acompanhando a linha do Perímetro Urbano, a qual acompanha a divisa do Loteamento Vem Viver, até próximo a sede da casa da família Coletti; deste deflete à esquerda e segue em linha reta pela linha do Perímetro Urbano, até atingir o leito do Córrego das Ondas; deste segue em linha reta acompanhando a linha de divisa do Perímetro Urbano até atingir a Estrada Municipal PIR-330; desta deflete à direita e se projeta em uma linha reta até o cruzamento da SP 308 – Rodovia Estadual Hermínio Petrin; deste deflete à direita e segue acompanhando a SP 308 – Rodovia Estadual Hermínio Petrin até o cruzamento da SP 304 – Rodovia Estadual Geraldo de Barros início da presente descrição, confrontando neste trecho com o Bairro Santa Terezinha, encerrando o perímetro com área aproximada de 602,81 hectares.

BAIRRO: VALE DO SOL

Inicia no cruzamento da Foz do Rio Corumbataí com a margem direita do Rio Piracicaba; deste segue acompanhando a margem direita do Rio Piracicaba a jusante até encontrar o limite do perímetro urbano; deste segue acompanhando o limite do perímetro urbano até o cruzamento da SP 304 – Rodovia Estadual Geraldo de Barros; deste deflete à direita e segue acompanhando a SP 304 – Rodovia Estadual Geraldo de Barros confrontando com os Bairros Parque Piracicaba (Balbo), Vila Sônia e Santa Terezinha até o cruzamento desta com o leito do Rio Corumbataí; deste deflete à direita e segue acompanhando o leito do Rio Corumbataí até o cruzamento da sua foz com a margem direita do Rio Piracicaba, início da presente descrição, confrontando neste trecho com o Bairro Vila Industrial, encerrando assim o perímetro com área aproximada de 575,20 hectares.

BAIRRO: PARQUE PIRACICABA (BALBO)

Inicia no cruzamento da SP 304 – Rodovia Estadual Geraldo de Barros com o leito do ribeirão das Ondas; deste segue acompanhando a SP 304 – Rodovia Estadual Geraldo de Barros confrontando com o Bairro Vale do Sol até o cruzamento com o limite do perímetro urbano; deste deflete à direita e segue acompanhando o limite do perímetro urbano até o cruzamento com a Rua Um; deste deflete à direita e segue acompanhando a Rua Um até o cruzamento da Rua Sete; deste deflete à direita e segue acompanhando a Rua Sete até encontrar com o prolongamento da Rua Vinte e Três; deste segue acompanhando a Rua Vinte e Três até encontrar com o prolongamento da Rua Doze; deste deflete à esquerda e segue acompanhando a Rua Doze até o cruzamento da Avenida Euclides Figueiredo; deste deflete levemente à direita e segue em reta tangenciando o início das Ruas Jeremias Ferraz de Andrade, Peixoto Gomide, Antonio T. Escobar, Francisco Gorga, Santo Trevisan, Maria de Lourdes Stolf, João Estela, Jacob Walder e João Batista Bragion até o cruzamento com o leito do ribeirão das Ondas; deste deflete à direita e segue acompanhando o leito do ribeirão das Ondas até o cruzamento da SP 304 – Rodovia Estadual Geraldo de Barros, início da presente descrição, confrontando nestes trechos com o Bairro Vila Sônia encerrando o perímetro com área aproximada de 276,40 hectares.

BAIRRO: ONDAS

Inicia no cruzamento da margem esquerda do Rio Piracicaba com a projeção da estrada que cruza com a Estrada do Bongue e dá acesso a Estrada Jupia-Zoonose; deste segue acompanhando a Estrada que dá acesso a Estrada Jupia-Zoonose até o cruzamento com esta; deste deflete à direita e segue acompanhando a Estrada Jupia-Zoonose até o cruzamento com a estrada que dá acesso a Avenida das Ondas; deste deflete à direita e segue acompanhando a estrada que dá acesso a Avenida das Ondas até cruzamento com o leito do afluente do Rio Piracicaba; deste deflete à direita e segue o referido afluente até o cruzamento com a margem esquerda do Rio Piracicaba; deste deflete à esquerda e segue acompanhando a Estrada Jupia-Zoonose até a estrada que dá acesso ao Zoonose, confrontando nestes trechos com os Bairros Jupia e Ondinhas; deste deflete à direita e segue acompanhando a margem esquerda do Rio Piracicaba a montante até o cruzamento com a projeção da estrada que cruza com a Estrada do Bongue e dá acesso a Estrada Jupia-Zoonose, início da presente descrição, encerrando assim o perímetro com área aproximada de 228,90 hectares.

BAIRRO: ONDINHAS

Inicia no cruzamento da margem esquerda do Rio Piracicaba com a foz do afluente do mesmo rio; deste segue acompanhando o leito do referido afluente até o cruzamento com a Estrada que provém da Avenida das Ondas e dá acesso a Estrada Jupia-Zoonose; deste deflete à esquerda e segue acompanhando a Estrada que provém da Avenida das Ondas e dá acesso a Estrada Jupia-Zoonose até o cruzamento com a Estrada Jupia-Zoonose; deste deflete à esquerda e segue acompanhando a Estrada Jupia-Zoonose até a estrada que dá acesso ao Zoonose, confrontando nestes trechos com o bairro Ondas; deste deflete à direita e segue acompanhando a estrada que dá acesso ao Zoonose confrontando com o bairro Jupia até o cruzamento com o leito do Ribeirão dos Marins; deste deflete à direita e segue acompanhando o leito do Ribeirão dos Marins (limite do perímetro urbano) até o cruzamento com a margem esquerda do Rio Piracicaba; deste deflete à direita e segue acompanhando a margem esquerda do Rio Piracicaba a montante até o cruzamento com a foz do afluente do mesmo, início da presente descrição, encerrando assim o perímetro com área aproximada de 455,90 hectares.

ANEXO XVII Mapa das Áreas de Intervenção Prioritária

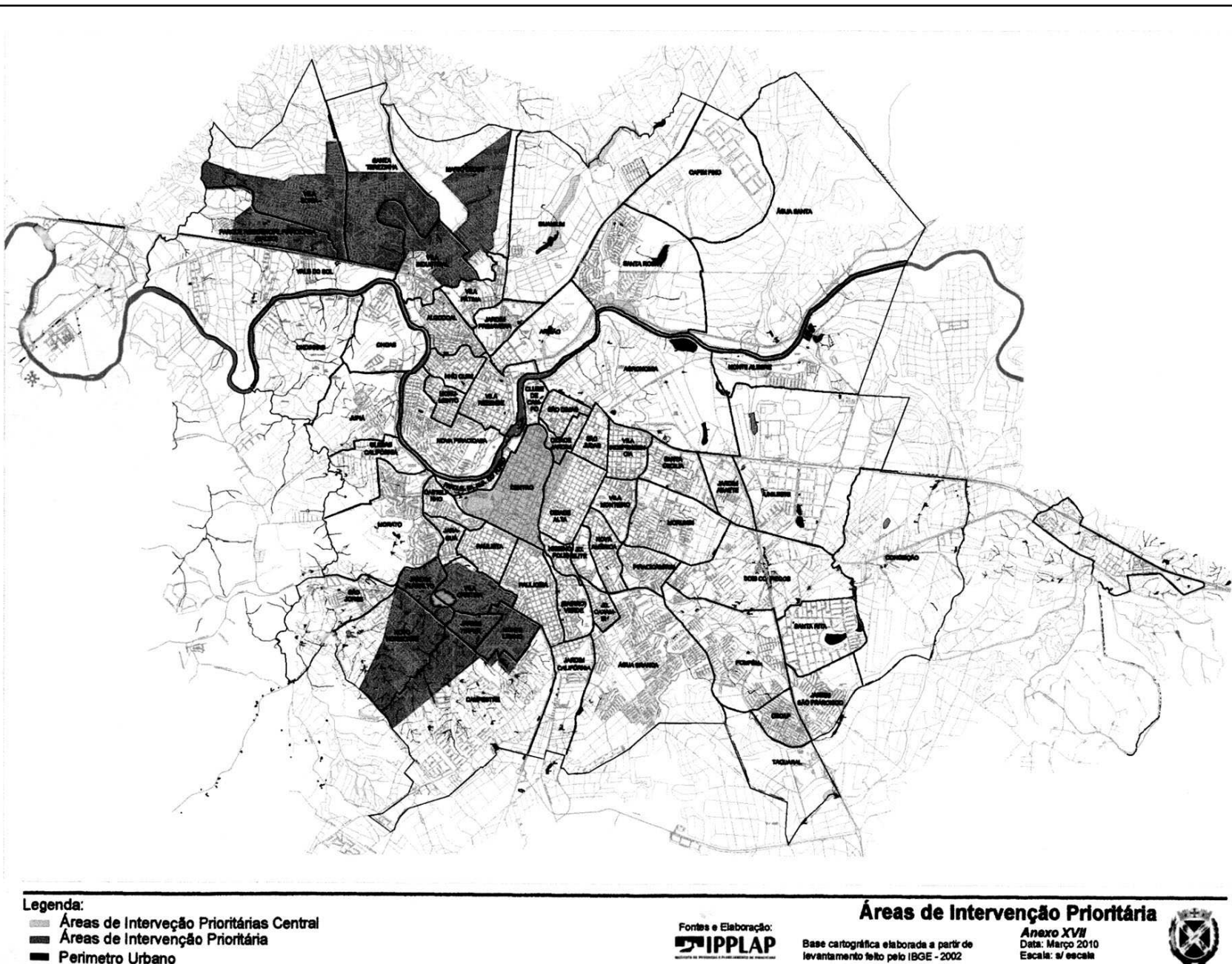



Detalhe com foto aérea da área onde ocorrerá a mudança do Perímetro Urbano - Distrito Sede - Proximidades do Bairro Água Santa - Esc.: 1:15.000

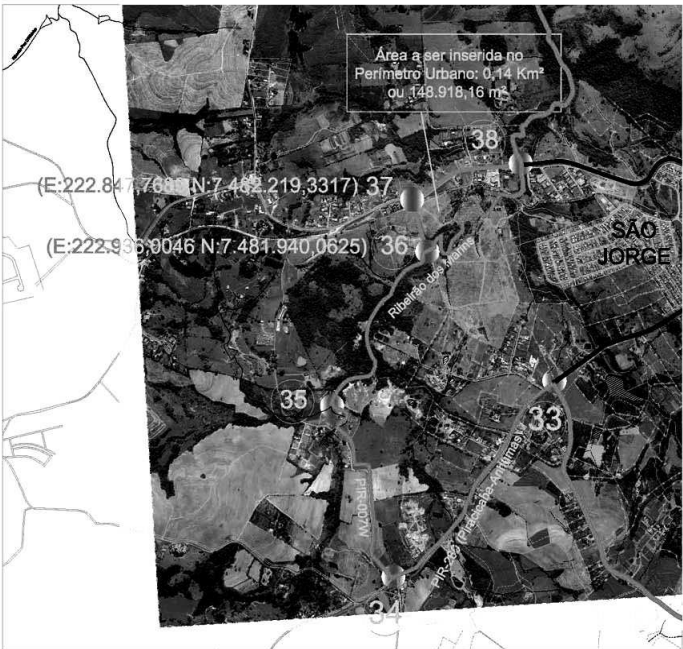

Detalhe com foto aérea da área onde ocorrerá a mudança do Perímetro Urbano - Distrito Sede - Proximidades do Bairro São Jorge - Esc.: 1:15.000



Legenda:

Área a ser inserida dentro do Perímetro Urbano - Distrito Sede

Perímetro Urbano - Distrito Sede atual

Mudança proposta do Perímetro Urbano - Distrito Sede atual

PREFEITURA MUNICIPAL DE PIRACICABA	
INSTITUTO DE PESQUISAS E PLANEJAMENTO DE PIRACICABA	
Assinatura do PREFEITO:	Assinatura do Diretor Presidente:
ASSUNTO: NOVA DESCRIÇÃO DO PERÍMETRO URBANO DISTRITO SEDE DE PIRACICABA	
LOCAL: BAIRRO SÃO JORGE - REGIÃO OESTE BAIRRO ÁGUA SANTA - REGIÃO NORTE	
ÁREA: ÁREA A SER INSERIDA NO PERÍMETRO URBANO: BAIRRO ÁGUA SANTA: 3,92 Km² ou 3.923.112,66 m² BAIRRO SÃO JORGE: 0,14 Km² ou 148.918,16 m² TOTAL A SER INSERIDO NO PERÍMETRO URBANO: 4,07 Km² ou 4.072.030,82 m²	DATA: MARÇO/2010 ESCALA: 1:50.000 DESENHO: MÁRCIO PIZZOL CONFERIDO:



LEI COMPLEMENTAR N.º 256, DE 30 DE JUNHO DE 2010.

Delimita Zona Especial de Interesse Social 2 (ZEIS 2) em área urbana do Município de Piracicaba, instituída pela Lei Complementar nº 186/06 e suas alterações – Plano Diretor de Desenvolvimento, como Zona de Adensamento Prioritário (ZAP 1), estabelece parâmetros urbanísticos e dá outras providências.

BARJAS NEGRI, Prefeito do Município de Piracicaba, Estado de São Paulo, no uso de suas atribuições,

Faz saber que a Câmara de Vereadores de Piracicaba aprovou e ele sanciona e promulga a seguinte

LEI COMPLEMENTAR Nº 256

Art. 1º Fica delimitada a Zona Especial de Interesse Social 2 (ZEIS 2-H), cujo mapa e descrição constantes do ANEXO ÚNICO ficam fazendo parte integrante da presente Lei Complementar, sendo esta inserida em área urbana do Bairro São Jorge no Município de Piracicaba, instituída pela Lei Complementar nº 186/06 e suas alterações – Plano Diretor de Desenvolvimento, como Zona de Adensamento Prioritário 1 (ZAP 1).

Art. 2º São parâmetros urbanísticos para a Zona Especial de Interesse Social 2-H (São Jorge), elencada no art. 1º, retro, os seguintes:

- I - Coeficiente de Aproveitamento – CA = 1,4 (um vírgula quatro);
- II - Taxa de Ocupação para uso residencial – TO = 70% (setenta por cento);
- III – Taxa de Ocupação para uso não residencial – TO = 80% (oitenta por cento);
- IV - Taxa de Permeabilidade – TP = 10% (dez por cento).

Art. 3º Na Zona Especial de Interesse Social 2-H (São Jorge) delimitada pela presente Lei Complementar deverão ser observados os seguintes preceitos legais:

- I – *quanto ao uso e ocupação do solo*: serão permitidos todos os usos previstos para a Zona de Adensamento Prioritário 1, observado o disposto na Lei Complementar nº 208, de 04 de setembro de 2007 e suas alterações;
- II – *quanto às edificações*: deverão ser observados os dispositivos legais constantes da Lei Complementar nº 206, de 04 de setembro de 2007 e suas alterações;
- III – *quanto ao parcelamento do solo*: deverão ser observados as disposições constantes da Lei Complementar nº 186/06 e suas alterações – Plano Diretor de Desenvolvimento e o Capítulo V, atinente aos Loteamentos de Interesse Social, constante da Lei Complementar nº 207, de 04 de setembro de 2007.

Art. 4º Esta Lei Complementar entra em vigor na data de sua publicação.

Prefeitura do Município de Piracicaba, em 30 de junho de 2010.

BARJAS NEGRI
Prefeito Municipal

JOÃO CHADDAD
Diretor Presidente do IPPLAP

ARTHUR A. A. RIBEIRO NETO
Secretário Municipal de Obras

MILTON SÉRGIO BISSOLI
Procurador Geral do Município

Publicada no Diário Oficial do Município de Piracicaba.

MARCELO MAGRO MAROUN
Chefe da Procuradoria Jurídico-administrativa

ANEXO ÚNICO

Mapa e Descrição da Zona Especial de Interesse Social 2 (ZEIS 2) inserida em Zona de Adensamento Prioritário 1 (ZAP 1)

Zona Especial de Interesse Social 2/H (ZAP 1 – São Jorge)

Tem início a 19,88 metros do ponto de coordenadas X = 222.859,9789 e Y = 7.482.190,9310, situado na faixa de domínio da DER – Rodovia SP-147 – Samuel de Castro Neves, do lado direito, com sentido para Piracicaba, estando o ponto inicial situado nas coordenadas X = 222.866,2960 e Y = 7.482.172,0834, junto à linha de divisa do perímetro urbano; deste ponto segue em reta com rumo de 67°23'49" NE, na extensão de 78,36 metros até atingir o ponto de coordenadas X = 222.938,6409 e Y = 7.482.202,2021; deste ponto deflete levemente à direita e segue em reta com rumo 67°53'38" NE, na extensão de 99,88 metros até atingir o ponto de coordenadas X = 223.031,2082 e Y = 7.482.239,7074; deste ponto segue em curva à direita com raio de 392,49 metros e desenvolvimento de 78,84 metros até atingir o ponto de coordenadas X = 223.105,4533 e Y = 7.482.265,8331; deste ponto segue em reta com rumo 73°46'57" NE, na extensão de 34,95 metros até atingir o ponto de coordenadas X = 223.139,0105 e Y = 7.482.275,5936; deste ponto deflete à direita e segue em reta com rumo 74°47'03" NE, na extensão de 18,38 metros até atingir o ponto de coordenadas X = 223.156,7458 e Y = 7.482.280,4174; deste ponto deflete levemente à esquerda e segue em curva com rumo 74°23'23" NE, na extensão de 14,63 metros até atingir o ponto de coordenadas X = 223.170,8380 e Y = 7.482.284,3547; deste ponto segue em curva à direita com raio de 36,66 metros e desenvolvimento de 7,42 metros até atingir o ponto de coordenadas X = 223.178,0941 e Y = 7.482.285,8367, situado a margem da Estrada de acesso ao Loteamento Jardim Santo Antonio; deste ponto segue em curva à direita com raio de 89°54'22" NE, na extensão de 14,92 metros até atingir o ponto de coordenadas X = 223.193,2119 e Y = 7.482.285,8615, situado próximo a margem da referida estrada; deste ponto deflete à esquerda e segue em curva com rumo 83°30'46" NE, na extensão de 14,92 metros até atingir o ponto de coordenadas X = 223.208,0344 e Y = 7.482.287,5469, situado próximo a margem da referida estrada; deste ponto deflete à direita e segue em curva com rumo 82°33'38" SE, na extensão de 9,11 metros até atingir o ponto de coordenadas X = 223.217,0686 e Y = 7.482.286,3673, situado a margem da Estrada de acesso ao Loteamento Jardim Santo Antonio; deste ponto deflete à esquerda e segue em curva com rumo 85°36'45" SE, na extensão de 9,95 metros até atingir o ponto de coordenadas X = 223.226,9901 e Y = 7.482.285,6060, situado ainda na margem da referida estrada; deste ponto deflete à esquerda e segue em curva com rumo 85°10'20" NE, na extensão de 11,04 metros até atingir o ponto de coordenadas X = 223.237,9918 e Y = 7.482.286,5352, situada a margem da referida estrada; deste ponto deflete à direita e segue em curva com rumo 80°32'32" SE, na extensão de 45,64 metros até atingir o ponto de coordenadas X = 223.283,0102 e Y = 7.482.279,0358, situado a margem da Estrada de acesso ao Loteamento Jardim Santo Antonio; deste ponto deflete à direita e segue em curva com rumo 00°13'18" SW, na extensão de 18,56 metros até atingir o ponto de coordenadas X = 223.282,9384 e Y = 7.482.260,4759; deste ponto deflete à esquerda e segue em curva com rumo 87°24'40" SE, na extensão de 10,40 metros até atingir o ponto de coordenadas X = 223.293,3318 e Y = 7.482.260,0060; deste ponto deflete à direita e segue em curva com rumo 81°37'58" SE, na extensão de 45,10 metros até atingir o ponto de coordenadas X = 223.337,9560 e Y = 7.482.253,4425; deste ponto deflete à direita e segue em curva com rumo 13°19'55" SE, na extensão de 25,68 metros transpassando o Ribeirão dos Marinês até atingir o ponto de coordenadas X = 223.343,8785 e Y = 7.482.228,4505, situado próximo a margem direita do referido ribeirão; deste ponto deflete à esquerda e segue em curva com rumo 18°22'59" SE, na extensão de 86,64 metros até atingir o ponto de coordenadas X = 223.371,2017 e Y = 7.482.146,2330; deste ponto deflete à esquerda e segue em curva com rumo 19°33'44" SE, na extensão de 23,73 metros até atingir o ponto de coordenadas X = 223.379,1461 e Y = 7.482.123,8759; deste ponto deflete à direita e segue em curva à esquerda com raio de 60,41 metros e desenvolvimento de 14,95 metros até atingir o ponto de coordenadas X = 223.383,8457 e Y = 7.482.109,7196; deste ponto segue em curva com rumo 15°04'49" SE, na extensão de 42,47 metros até atingir o ponto de coordenadas X = 223.394,8965 e Y = 7.482.068,7076; deste ponto segue em curva à esquerda com raio de 163,75 metros e desenvolvimento de 33,39 metros até atingir o ponto de coordenadas X = 223.427,7430 e Y = 7.481.986,5535; deste ponto segue em curva com rumo 17°24'54" SE, na extensão de 38,33 metros até atingir o ponto de coordenadas X = 223.439,2136 e Y = 7.481.949,9845; deste ponto segue em curva à esquerda com raio de 176,57 metros e desenvolvimento de 46,80 metros até atingir o ponto de coordenadas X = 223.454,7223 e Y = 7.481.905,9790; deste ponto segue em curva à direita com raio de 460,75 metros e desenvolvimento de 32,83 metros até atingir o ponto de coordenadas X = 223.463,6855 e Y = 7.481.874,4036; deste ponto segue em curva com rumo 14°37'09" SE, na extensão de 42,36 metros até atingir o ponto de coordenadas X = 223.474,3763 e Y = 7.481.833,4177, situado nas proximidades da margem direita do Córrego do Sapo, divisa do Loteamento Santo Antonio; deste ponto deflete à esquerda e segue em curva com rumo 19°42'48" SE, na extensão de 6,45 metros até atingir o ponto de coordenadas X = 223.476,5523 e Y = 7.481.827,3449 situado nas proximidades da margem direita do Córrego do

Sapo, divisa do Loteamento Santo Antonio; deste ponto deflete à esquerda e segue em curva com rumo 17°11'18" SE, na extensão de 181,28 metros transpassando por duas vezes o leito do Córrego do Sapo até atingir o ponto de coordenadas X = 223.530,1214 e Y = 7.481.654,1648; deste ponto deflete à direita e segue em curva à direita com raio de 595,35 metros e desenvolvimento de 21,79 metros até atingir o ponto de coordenadas X = 223.508,3350 e Y = 7.481.653,9199; deste ponto segue em curva à esquerda com raio de 1.206,44 metros e desenvolvimento de 26,95 metros até atingir o ponto de coordenadas X = 223.481,3949 e Y = 7.481.654,7908; deste ponto deflete à direita e segue em curva com rumo 85°51'44" NW, na extensão de 19,19 metros até atingir o ponto de coordenadas X = 223.462,2594 e Y = 7.481.656,1751; deste ponto deflete à esquerda e segue em curva com rumo 88°42'16" SW, na extensão de 8,19 metros até atingir o ponto de coordenadas X = 223.454,0744 e Y = 7.481.655,9900 situado na projeção da divisa do Loteamento Chácara Veneza; deste ponto deflete à esquerda e segue em curva com rumo 20°16'08" SW, na extensão de 37,11 metros até atingir o ponto de coordenadas X = 223.441,2172 e Y = 7.481.621,1745 situado na referida projeção; deste ponto deflete levemente à esquerda e segue em curva com rumo 18°41'28" SW, na extensão de 12,98 metros até atingir o ponto de coordenadas X = 223.437,0589 e Y = 7.481.608,8832, situado na referida projeção; deste ponto deflete à direita e segue em curva com rumo de 21°51'13" SW, na extensão de 16,43 metros até atingir o ponto de coordenadas X = 223.430,9433 e Y = 7.481.593,6344 situado ainda na referida projeção; deste ponto deflete à esquerda e segue em curva com rumo 19°35'53" SW, na extensão de 176,96 metros até atingir o ponto de coordenadas X = 223.371,5861 e Y = 7.481.426,9227 situado na divisa com o Loteamento Chácara Veneza; deste ponto deflete à direita e segue em curva com rumo de 20°22'54" SW, na extensão de 33,06 metros até atingir o ponto de coordenadas X = 223.360,0717 e Y = 7.481.395,9311 situado na divisa com o Loteamento Chácara Veneza; deste ponto deflete à direita e segue em curva com rumo 68°32'31" NW, na extensão de 70,78 metros até atingir o ponto de coordenadas X = 223.294,1989 e Y = 7.481.421,8236; deste ponto deflete à esquerda e segue em curva com rumo 62°48'35" NW, na extensão de 105,08 metros até atingir o ponto de coordenadas X = 223.200,7276 e Y = 7.481.469,8414; deste ponto deflete levemente à direita e segue em curva com rumo 62°24'14" NW, na extensão de 34,12 metros até atingir o ponto de coordenadas X = 223.170,4875 e Y = 7.481.485,6479; deste ponto deflete à direita e segue em curva com rumo 50°45'01" NW, na extensão de 139,86 metros até atingir o ponto de coordenadas X = 223.062,1821 e Y = 7.481.574,1362; deste ponto deflete à direita e segue em curva à esquerda com raio de 140,69 metros e desenvolvimento de 30,11 metros até atingir o ponto de coordenadas X = 223.071,6737 e Y = 7.481.602,6458; deste ponto segue em curva com rumo 04°40'17" NE, na extensão de 11,10 metros até atingir o ponto de coordenadas X = 223.072,5778 e Y = 7.481.613,7100; deste ponto deflete à esquerda e segue em curva à direita com raio de 176,98 metros e desenvolvimento de 17,13 metros até atingir o ponto de coordenadas X = 223.055,4603 e Y = 7.481.613,1412; deste ponto deflete à direita e segue em curva com rumo 18°42'17" NW, na extensão de 206,57 metros até atingir o ponto de coordenadas X = 222.989,2147 e Y = 7.481.808,8019; deste ponto deflete levemente à esquerda e segue em curva com rumo 20°09'12" NW, na extensão de 9,45 metros até atingir o ponto de coordenadas X = 222.985,9579 e Y = 7.481.817,6760; deste ponto deflete à direita e segue em curva com rumo 18°32'15" NW, na extensão de 50,23 metros até atingir o ponto de coordenadas X = 222.969,9879 e Y = 7.481.865,3018; deste ponto deflete levemente à esquerda e segue em curva com rumo 18°40'44" NW, na extensão de 226,88 metros, transpassando o leito do Ribeirão dos Marinês, e a partir deste ponto segue acompanhando a linha de divisa do perímetro urbano até atingir o ponto de coordenadas X = 222.913,2962 e Y = 7.482.032,6079, situado na referida divisa; deste ponto deflete levemente à direita e segue em curva com rumo 18°37'22" NW, na extensão de 147,18 metros até atingir o ponto inicial desta presente descrição fechando assim o seu perímetro.



Legenda:
■ Zona de Adensamento Prioritário (ZAP 1)
■ Zona Especial de Interesse Social
■ Perímetro Urbano

Zona Especial de Interesse Social 2 (ZEIS 2)

Fontes e Elaboração:
IPPLAP

Base cartográfica elaborada a partir de levantamento feito pelo IBGE - 2002

Data: Março de 2010
Escala: s/escala





PORTARIA Nº 3.476, DE 06 DE JULHO DE 2010.

Autoriza o uso, a título precário e gratuito, às entidades assistenciais relacionadas, da Avenida Maurice Allain para implantação e exploração de estacionamento que acolherá os visitantes do “SIMPÓSIO INTERNACIONAL E MOSTRA DA TECNOLOGIA DA INDÚSTRIA SUCROALCOOLEIRA – SIMTEC 2010” e dá outras providências.

BARJAS NEGRI, Prefeito do Município de Piracicaba, Estado de São Paulo, no uso de suas atribuições, e

CONSIDERANDO o disposto no §5º, do art. 44, da Lei Orgânica do Município de Piracicaba,

R E S O L V E

Art. 1º Autorizar o uso, a título precário e gratuito, da via pública denominada de Avenida Maurice Allain, às entidades a seguir relacionadas, para implantação e exploração de bolsões de estacionamento destinados a acolher os visitantes do “SIMPÓSIO INTERNACIONAL E MOSTRA DA TECNOLOGIA DA INDÚSTRIA SUCROALCOOLEIRA – SIMTEC 2010”, a ser realizado no período de 13 a 16 de julho de 2010:

I - ASSOCIAÇÃO GUARDA MIRIM MUNICIPAL DE PIRACICABA, inscrita no CNPJ sob nº 44.807.980/0001-04, localizada à Rua do Rosário, n.º 1240, representada por seu Presidente José Sérgio de Favari, portador do RG. nº 19.442.526 e do CPF n.º 066.306.158-08;

II - ASSOCIAÇÃO DE PAIS E IRMÃOS DE PORTADORES DA SÍNDROME DE DOWN, inscrita no CNPJ sob n.º 52.149.796/0001-42, localizada à Rua Eça de Queiroz, 2867, representada por seu Presidente Fernando Ferraz Domingues, portador do RG. nº 6.329.758 e do CPF n.º 049.678.138-36;

III - ASSOCIAÇÃO PRESBITERIANA DE FILANTROPIA DE PIRACICABA, inscrita no CNPJ sob n.º 08.413.893/0001-09, localizada à Rua Luís Pereira Leite, 775, representada por seu Presidente Rene Ribeiro da Silva, portador do RG. nº 8.090.140 e do CPF n.º 720.114.328-04;

IV – CADA - CASA DE APOIO AOS DROGADOS E ALCOOLATRAS-CASA DIA, inscrita no CNPJ.: 03.103.895/0001-88, localizada à Rua Prudente de Moraes, 1408, representada por seu Presidente Douglas Luis Possenti, portador do RG. nº 9.294.212-X e do CPF n.º 017.101.308-57;

V - CASA DO BOM MENINO, inscrita no CNPJ 54.407.838-0001-23, localizada à Rua Machado de Assis, 593, representada por seu Presidente Guilherme Monaco de Mello, portador do RG. nº 7.376.734 e CPF nº 017.325.268-00;

VI – CRAMI - CENTRO REGIONAL DE REGISTROS E ATENÇÃO AOS MAUS TRATOS NA INFÂNCIA, inscrito no CNPJ sob nº 55.338.842/0001-40, localizado à Rua Floriano Peixoto, 1063, representado por sua Presidente Maria Margarete Zinsly Valente, portadora do RG. nº 11.054.079-1 e CPF nº 109.928.028-14;

VII - CONSELHO CENTRAL NORTE DE PIRACICABA DA SOCIEDADE SÃO VICENTE DE PAULA, inscrito no CNPJ sob n.º 03.630.163/0001-46, localizado à Av. Dr. Eulálio, 905, representado por seu Presidente Sebastião Onivaldo Ribeiro, portador do RG. nº 11.290.072 e CPF nº 925.502.828-68;

VIII - PASCA-PASTORAL DO SERVIÇO DA CARIDADE, inscrita no CNPJ sob nº 55.356.075/0001-00, localizada à Av. Com. Luciano Guidotti, 166, representada por seu Presidente Antonio Oswaldo Storel, portador do RG. nº 4.372.427 e CPF nº 051.228.808-91.

Art. 2º São condições da presente outorga cabendo às entidades:

I - apresentar, à Divisão de Fiscalização, da Secretaria Municipal de Finanças, os talões de ingressos numerados e apropriados, contendo 03 (três) vias de cada ticket, sendo uma para permanecer no veículo, outra para o proprietário e a última via ficará no talão;

II - providenciar cartões especiais de identificação para moradores ou prestadores de serviços localizados nas vias públicas dentro dos bolsões de estacionamento, não sendo permitido, de forma alguma, o impedimento do livre acesso dos mesmos;

III - determinar locais para estacionamentos específicos de motocicletas;

IV – determinar locais de estacionamentos específicos para portadores de deficiência, de acordo com os padrões exigidos;

V - confeccionar e colocar placas e/ou faixas indicativas;

VI - reservar local para estacionamento de veículos oficiais, autoridades, convidados especiais, imprensa e servidores que estiverem trabalhando no evento, os quais deverão portar convites ou outro meio de identificação especial;

VII - cumprir, rigorosamente, os horários estabelecidos, sendo que o estacionamento irá funcionar das 14h00 às 21h00 dos dias 13 a 16 de julho de 2010;

VIII - após o horário estabelecido no inciso anterior as vias públicas de que trata o art. 1º, retro, deverão ter seu acesso liberado para a passagem de veículos, sendo que o prazo final para desmontagem e liberação dessas vias ficará para as 02h00 de cada dia do evento;

IX - utilizar o sistema de pré-pagamento com bilheterias na entrada dos bolsões de estacionamento;

X – as bilheterias e toda sua estrutura deverão ser providenciadas pelas outorgadas;

XI - fornecer pessoal capacitado e suficiente para o controle de acesso e proteção dos veículos sob sua responsabilidade;

XII - fornecer uniformes, identificação, alimentação, transporte e

instrumentos (rádios, apitos, coletes, lanternas etc.) para os empregados, a fim de propiciar melhor controle e agilização dos serviços;

XIII - após o término do evento, conforme dias e horários estabelecidos no inciso VII, retro, a guarda dos veículos que permanecerem no local não será mais de responsabilidade das outorgadas;

XIV - as outorgadas responsabilizar-se-ão, totalmente pela segurança e guarda dos veículos que utilizarão o estacionamento dentro dos dias e horários estabelecidos, devendo, para tanto, ter segurado o estacionamento desses veículos.

Art. 3º Fica expressamente vedada a sub-outorga para exploração do estacionamento, de que trata a presente Portaria.

Art. 4º Para estacionamento nas vias públicas de que trata o art. 1º, retro, será cobrado R\$ 15,00 (quinze reais) para motocicletas, automóveis e veículos tipo van, sendo vedado, no entanto, o estacionamento de ônibus e caminhões no local.

Parágrafo único. O valor bruto arrecadado com a exploração do estacionamento do evento ora autorizado deverá ser utilizado, primeiramente, para o pagamento das despesas com sua montagem, operacionalização e desmontagem, sendo que o remanescente deste valor ficará para as outorgadas a fim de viabilizar os projetos e programas sociais por elas desenvolvidos.

Art. 5º À Municipalidade não caberá qualquer obrigação trabalhista envolvendo empregados das outorgadas ou, ainda, responsabilidade por eventuais furtos ou danos em veículos dos usuários do estacionamento ora autorizado.

Art. 6º Os empregados das outorgadas que trabalharem no estacionamento ora autorizado, não terão qualquer vínculo empregatício com a Municipalidade, não gerando, assim, qualquer obrigação trabalhista.

Art. 7º A prestação de toda assistência e orientação que se fizerem necessárias quando da execução da presente outorga, bem como a resolução dos casos omissos na presente Portaria serão resolvidos, conjuntamente, entre as Secretarias Municipais de Finanças e de Trânsito e Transportes.

Art. 8º Fica expressamente proibida, durante a realização do evento, a exploração de estacionamentos num raio de, aproximadamente, 02 (dois) mil metros das dependências do local do Parque do Engenho Central.

Art. 9º Será competente, para dirimir eventuais dúvidas surgidas a respeito da presente outorga, não resolvidas administrativamente, o Foro da Comarca de Piracicaba, com renúncia expressa de qualquer outro, por mais privilegiado ou especial que possa ser.

Art. 10. Esta Portaria entra em vigor na data de sua publicação.

Prefeitura do Município de Piracicaba, em 06 de julho de 2010.

BARJAS NEGRI
Prefeito Municipal

JOSÉ ADMIR MORAES LEITE
Secretário Municipal de Finanças

PAULO ROBERTO COELHO PRATES
Secretário Municipal de Trânsito e Transportes

MILTON SÉRGIO BISSOLI
Procurador Geral do Município

Publicada no Diário Oficial do Município de Piracicaba.

MARCELO MAGRO MAROUN
Chefe da Procuradoria Jurídico-administrativa

LEI Nº 6.812, DE 05 DE JULHO DE 2010.

Altera dispositivos constantes da Lei n.º 4.245/96 que “autoriza o Poder Executivo a celebrar Convênio com o CIESP – Centro das Indústrias do Estado de São Paulo para implantação e administração de um Núcleo de Desenvolvimento Empresarial – Projeto Incubadora e dá outras providências” e revoga a Lei nº 6.137/07.

BARJAS NEGRI, Prefeito do Município de Piracicaba, Estado de São Paulo, no uso de suas atribuições,

Faz saber que a Câmara de Vereadores de Piracicaba aprovou e ele sanciona e promulga a seguinte

L E I N º 6 8 1 2

Art. 1º Na Lei n.º 4.245, de 30 de setembro de 1.996 e na Minuta de Convênio que a integra, onde se lê:

“CIESP – Centro das Indústrias do Estado de São Paulo”

Leia-se:

“ACIPI – Associação Comercial e Industrial de Piracicaba e SIMESPI – Sindicato das Indústrias Metalúrgicas, Mecânicas de Material Elétrico e Eletrônico, Siderúrgicas e Fundição de Piracicaba, Saltinho e Rio das Pedras”

Art. 2º O preâmbulo da Minuta de Convênio inclusa na Lei n.º 4.245, de 30 de setembro de 1.996, passa a vigorar com a seguinte redação:

“Pelo presente instrumento, de um lado o MUNICÍPIO DE PIRACICABA, com sede à Rua Capitão Antônio Corrêa Barbosa, n.º 2233, inscrito no CNPJ sob n.º 46.341.038/0001-29, neste ato representado por seu

Prefeito Municipal, (qualificação), doravante denominado MUNICÍPIO, e, de outro lado a Associação Comercial e Industrial de Piracicaba (qualificação), representada por seu Presidente, (qualificação), doravante denominada ACIPI e Sindicato das Indústrias Metalúrgicas, Mecânicas de Material Elétrico e Eletrônico, Siderúrgicas e Fundição de Piracicaba, Saltinho e Rio das Pedras (qualificação), representada por seu Presidente, (qualificação), doravante denominada SIMESPI, mediante autorização contida na Lei Municipal n.º....., de..... de..... de....., tem por justo e acertado o que se segue:” (NR)

Art. 3º Fica expressamente revogada a Lei nº 6.137, de 17 de dezembro de 2.007.

Art. 4º Esta Lei entra em vigor na data de sua publicação.

Prefeitura do Município de Piracicaba, em 05 de julho de 2010.

BARJAS NEGRI
Prefeito Municipal

JOSÉ ANTONIO DE GODOY
Secretário Municipal de Governo

PEDRO LUIZ DA CRUZ
Secretário Municipal de Desenvolvimento Econômico

MILTON SÉRGIO BISSOLI
Procurador Geral do Município

Publicada no Diário Oficial do Município de Piracicaba.

MARCELO MAGRO MAROUN
Chefe da Procuradoria Jurídico-administrativa

LEI Nº 6.813, DE 05 DE JULHO DE 2010.

Altera dispositivos da Lei nº 5.684/06, no que tange à concessão de Bolsa Creche e à subvenção repassada à Associação de Pais e Amigos dos Autistas de Piracicaba - AUMA.

BARJAS NEGRI, Prefeito do Município de Piracicaba, Estado de São Paulo, no uso de suas atribuições,

Faz saber que a Câmara de Vereadores de Piracicaba aprovou e ele sanciona e promulga a seguinte

L E I N º 6 8 1 3

Art. 1º Os arts. 173, 205 e 208 da Lei nº 5.684, de 05 de janeiro de 2006, alterada pela de nº 6.133, de 17 de dezembro de 2.007, passam a vigorar com as seguintes redações:

“Art. 173. O valor a ser pago por aluno a título de “bolsa creche”, será aquele baixado pelo Poder Executivo, a cada exercício, por meio de Decreto, sendo que o pagamento mensal será efetuado de acordo com o número de vagas contratadas e com o número de alunos matriculados na entidade, respeitando-se, no caso das matrículas, o tempo necessário aos trâmites ordinários e processuais, de acordo com os critérios adotados pela Secretaria Municipal de Educação.
....

Art. 205. A subvenção de que trata o art. 204, retro, corresponderá, mensalmente, a R\$ 10.372,56 (dez mil, trezentos e setenta e dois reais e cinquenta e seis centavos), dos quais pelo menos R\$ 4.452,00 (quatro mil, quatrocentos e cinquenta e dois reais) deverão ser destinados, necessariamente, para pagamento do transporte escolar e seus respectivos encargos.
....

Art. 208. O valor da subvenção não poderá ser aplicado em investimentos, devendo sua aplicação se dar, apenas e exclusivamente, em despesas com transporte de alunos e manutenção da instituição.” (NR)

Art. 2º O item 2.1.2. da cláusula segunda, do convênio parte integrante do ANEXO XI da Lei nº 5.684, de 05 de janeiro de 2.006, alterada pela de nº 6.133, de 17 de dezembro de 2007, passa a vigorar com a seguinte redação:

“2.1.2. promover o pagamento das bolsas, de acordo com o número de vagas contratadas e com o número de alunos matriculados na entidade, respeitando-se, no caso das matrículas, o tempo necessário aos trâmites ordinários e processuais, de acordo com os critérios adotados pela Secretaria Municipal de Educação;” (NR)

Art. 3º Esta Lei entra em vigor na data de sua publicação.

Prefeitura do Município de Piracicaba, em 05 de julho de 2010.

BARJAS NEGRI
Prefeito Municipal

JOSÉ ADMIR MORAES LEITE
Secretário Municipal de Finanças

GABRIEL FERRATO DOS SANTOS
Secretário Municipal de Educação

MILTON SÉRGIO BISSOLI
Procurador Geral do Município

Publicada no Diário Oficial do Município de Piracicaba.

MARCELO MAGRO MAROUN
Chefe da Procuradoria Jurídico-administrativa



LEI Nº 6.816, DE 05 DE JULHO DE 2010.
Declara de utilidade pública municipal a Associação Presbiteriana de Filantropia de Piracicaba, nos termos das Leis nº 5.735/06 e 6.198/08.

BARJAS NEGRI, Prefeito do Município de Piracicaba, Estado de São Paulo, no uso de suas atribuições,

Faz saber que a Câmara de Vereadores de Piracicaba aprovou e ele sanciona e promulga a seguinte

L E I Nº 6 8 1 6

Art. 1º Fica declarada de utilidade pública municipal a Associação Presbiteriana de Filantropia de Piracicaba, inscrita no CNPJ sob nº 08.413.893/0001-09, nos termos da Lei Municipal nº 5.735, de 24 de maio de 2006, alterada pela de nº 6.198, de 15 de abril de 2.008.

Art. 2º A presente declaração de utilidade pública municipal deverá ser renovada a cada 02 (dois) anos, mediante Decreto do Poder Executivo, nos termos do disposto no § 1º do art. 1º, da Lei nº 5.735/06, alterada pela de nº 6.198/08.

Art. 3º Esta Lei entra em vigor na data de sua publicação.

Prefeitura do Município de Piracicaba, em 05 de julho de 2010.

BARJAS NEGRI
Prefeito Municipal

MARIA ANGÉLICA F. S. GUÉRCIO
Secretaria Municipal de Desenvolvimento Social

MILTON SÉRGIO BISSOLI
Procurador Geral do Município

Publicada no Diário Oficial do Município de Piracicaba.

MARCELO MAGRO MAROUN
Chefe da Procuradoria Jurídico-administrativa

LEI Nº 6.817, DE 05 DE JULHO DE 2010.
Altera dispositivos da Lei nº 2.922/88, alterada pelas de nº 3.011/89 e 3.221/90, que tratam acerca da Comissão Municipal para Comemoração de Eventos Cívicos.

BARJAS NEGRI, Prefeito do Município de Piracicaba, Estado de São Paulo, no uso de suas atribuições,

Faz saber que a Câmara de Vereadores de Piracicaba aprovou e ele sanciona e promulga a seguinte

L E I Nº 6 8 1 7

Art. 1º Os arts. 2º e 3º e o § 2º do art. 4º da Lei nº 2.922, de 17 de maio de 1.988, alterada pela de nº 3.011, de 26 de abril de 1.989 e nº 3.221, de 01 de novembro de 1.990, passam a vigorar com as seguintes redações:

“Art. 2º Farão parte integrante da comissão de que trata esta Lei:

- I - 01 (um) representante indicado pela Câmara de Vereadores de Piracicaba;
- II - 01 (um) representante da Secretaria Municipal de Educação;
- III - 01 (um) representante da Diretoria Regional de Ensino de Piracicaba;
- IV - 01 (um) representante da Secretaria Municipal da Ação Cultural;
- V - 01 (um) representante do Museu Histórico e Pedagógico “Prudente de Moraes”;
- VI - 01 (um) representante da Academia Piracicabana de Letras;
- VII - 01 (um) representante do Instituto Histórico e Geográfico de Piracicaba;
- VIII - 01 (um) representante da Sociedade Amigos do Museu “Prudente de Moraes”;
- IX - 01 (um) representante do 10º Batalhão da Polícia Militar do Interior;
- X - 01 (um) representante do Tiro de Guerra de Piracicaba;
- XI - 01 (um) representante da Polícia Civil de Piracicaba;
- XII - 01 (um) representante da Guarda Civil do Município de Piracicaba;
- XIII - 01 (um) representante do Corpo de Bombeiros de Piracicaba;
- XIV - 01 (um) representante da Secretaria Municipal de Defesa do Meio Ambiente.
- XV - 01 (um) representante da Associação Guarda - Mirim Municipal de Piracicaba.

Parágrafo único. Os membros da comissão serão nomeados através de Decreto do Poder Executivo.

Art. 3º O mandato dos membros de que trata o artigo anterior deverá coincidir com o do Prefeito Municipal.

Art. 4º ...
....

§ 2º As reuniões da comissão de que trata esta Lei serão realizadas na Secretaria Municipal de Governo que fornecerá servidores e infraestrutura necessária para seu funcionamento” (NR)

Art. 2º Excepcionalmente após a publicação da presente Lei deverá ser nomeada nova comissão de acordo com as alterações ora estabelecidas, sendo que o mandato deverá coincidir com o do Prefeito Municipal.

Art. 3º Esta Lei entra em vigor na data de sua publicação.

Prefeitura do Município de Piracicaba, em 05 de julho de 2010.

BARJAS NEGRI
Prefeito Municipal

JOSÉ ANTONIO DE GODOY
Secretário Municipal de Governo

MILTON SÉRGIO BISSOLI
Procurador Geral do Município

Publicada no Diário Oficial do Município de Piracicaba.

MARCELO MAGRO MAROUN
Chefe da Procuradoria Jurídico-administrativa

DECRETO N.º 13.672, DE 08 DE JULHO DE 2010.
Transfere dotação orçamentária da ordem de R\$ 16.000,00.

BARJAS NEGRI, Prefeito do Município de Piracicaba, Estado de São Paulo, no uso de suas atribuições, e

CONSIDERANDO o disposto no art. 7º, da Lei nº 6.614, de 14 de dezembro de 2009, que autoriza o Poder Executivo a realizar, por decreto, a transposição, o remanejamento ou a transferência de recursos de uma categoria de programação para outra ou de um órgão para outro, até o limite de 10% (dez por cento) do total das receitas efetivamente arrecadadas, nos termos do que dispõe o art. 167, VI, da Constituição da República Federativa do Brasil, desde que obedeça aos dispositivos da Lei Complementar nº 101, de 04 de maio de 2000 – Lei de Responsabilidade na Gestão Fiscal,

D E C R E T A

Art. 1º Fica transferida a importância de R\$ 16.000,00 (dezesseis mil reais), constante do Orçamento-Programa para o exercício de 2010, assim discriminada:

Da dotação:				
1)	12	12011	1339100242309449052	Equipamentos Material Permanente R\$ 16.000,00
Para a dotação:				
1)	12	12011	1339100241134449051	Obras e Instalações R\$ 16.000,00

Art. 2º Este Decreto entra em vigor na data de sua publicação.

Prefeitura do Município de Piracicaba, em 08 de julho de 2010.

BARJAS NEGRI
Prefeito Municipal

JOSÉ ADMIR MORAES LEITE
Secretário Municipal de Finanças

ROSÂNGELA MARIA RIZZOLO CAMOLESE
Secretária Municipal da Ação Cultural

MILTON SÉRGIO BISSOLI
Procurador Geral do Município

Publicado no Diário Oficial do Município de Piracicaba.

MARCELO MAGRO MAROUN
Chefe da Procuradoria Jurídico-administrativa

DECRETO N.º13.673, DE 08 DE JULHO DE 2010.
Dispõe sobre a nomeação da Primeira Câmara do Conselho de Contribuintes do Município de Piracicaba, instituído pelo art. 465, da Lei Complementar nº 224/08, revoga os Decretos nºs 12.695/08, 13.055/09, 13.100/09, 13.206/09, 13.346/09, 13.477/10, 13.504/10 e 13.561/10.

BARJAS NEGRI, Prefeito do Município de Piracicaba, Estado de São Paulo, no uso de suas atribuições, e

CONSIDERANDO o disposto no art. 465, da Lei Complementar n.º 224, de 13 de novembro de 2008 - Código Tributário do Município de Piracicaba, através do qual foi instituída a segunda instância administrativa no Município,

D E C R E T A

Art. 1º Ficam nomeados, para compor a Primeira Câmara do Conselho de Contribuintes do Município de Piracicaba, os seguintes membros:

I – representantes do Poder Público Municipal:

Andréa Teixeira de Pádua e Rodrigo Prado Marques, Marcus Vinícius Orlandin Coelho e Melissa Pozar Gosdtrsfriedt de Abreu, titulares e suplentes, respectivamente, representantes da Procuradoria Geral do Município; Renato Leitão Ronsini e Ivan César Canetto, José Antonio do Amaral Caprânico e Maycon Morgado, titulares e suplentes, respectivamente, representantes da Secretaria Municipal de Finanças.

II – representantes dos Contribuintes:

Fabiano Ravelli e Vânia Margarete Crispim Marques, titular e suplente, respectivamente, representantes do Conselho Regional de Contabilidade do Estado de São Paulo; Antonio Agostinho Caporalli de Souza e José Silvestre da Silva, titular e suplente, respectivamente, representantes do Conselho Coordenador das Entidades Cíveis de Piracicaba; Ivanjo Cristiano Spadote e Ricardo Alexandre Augusti, titular e suplente, respectivamente, representantes da Ordem dos Advogados do Brasil – 8ª Subsecção; Marcelo Baraldi dos Santos e Talita de Oliveira Fortuoso, titular e suplente, respectivamente, representantes da Associação Comercial e Industrial de Piracicaba; Antonio Pedro Carvalho e Juliana Dutra Reis, titular e suplente, respectivamente, representantes da Câmara de Dirigentes Lojistas de Piracicaba.

Art. 2º O mandato dos Conselheiros ora nomeados será de 02 (dois) anos, permitida a recondução, conforme disposto no Decreto nº 11.062/05 e suas alterações.

Art. 3º Fica designada a servidora pública municipal Tatiana Téles Martins para secretariar a Primeira Câmara do Conselho de Contribuintes do Município de Piracicaba.

Art. 4º O exercício do mandato dos conselheiros e da secretária do Conselho não criará vínculo empregatício de qualquer natureza para com o Poder Público Municipal, sendo que pelos seus trabalhos não haverá qualquer remuneração, sendo os mesmos considerados de relevância para a Municipalidade.

Art. 5º À Câmara ora nomeada aplicam-se, as disposições contidas no Regimento Interno do Conselho de Contribuintes, aprovado pelo Decreto n.º 11.062, de 23 de março de 2005, alterado pelos de nº 11.725, de 04 de agosto de 2006 e nº 13.628, de 26 de maio de 2010.

Art. 6º Ficam expressamente revogados os Decretos n.º 12.695, de 17 de junho de 2008, nº 13.055, de 11 de março de 2009, nº 13.100, de 16 de abril de 2009, nº 13.206, de 10 de agosto de 2009, nº 13.346, de 16 de novembro de 2009, nº 13.477, de 09 de fevereiro de 2010, nº 13.504, de 04 de março de 2010 e nº 13.561, de 23 de abril de 2010.

Art. 7º Este Decreto entra em vigor na data de sua publicação.

Prefeitura do Município de Piracicaba, em 08 de julho de 2010.

BARJAS NEGRI
Prefeito Municipal

JOSÉ ADMIR MORAES LEITE
Secretário Municipal de Finanças

MILTON SÉRGIO BISSOLI
Procurador Geral do Município

Publicado no Diário Oficial do Município de Piracicaba.

MARCELO MAGRO MAROUN
Chefe da Procuradoria Jurídico-administrativa

PORTARIA N.º 3.477, DE 08 DE JULHO DE 2010.
Autoriza o uso, a título precário e gratuito, à Igreja Batista Betesda, do espaço existente no Varejão Municipal do Mário Dedini, para realização de Projeto Sócio-cultural da Cidade de Marietta – Geórgia dos E.U.A. e dá outras providências.

BARJAS NEGRI, Prefeito do Município de Piracicaba, Estado de São Paulo, no uso de suas atribuições, e

CONSIDERANDO o disposto no § 5º, do art. 44 da Lei Orgânica do Município de Piracicaba,

R E S O L V E

Art. 1º Autorizar o uso, a título precário e gratuito, à IGREJA BATISTA BETESDA, inscrita no CNPJ sob n.º 08.802.972/0001-01, localizada à Rua Arthur Paulo Furlan, nº 349, Vila Industrial, Piracicaba/SP, representada por seu presidente RICARDO CAPLER SILVA RIBEIRO, portador do RG nº 32.177.256 e do CPF nº 219.088.108-07, do espaço existente no Varejão Municipal do Mário Dedini para realização de Projeto Sócio-cultural da Cidade de Marietta – Geórgia dos E.U.A.

§ 1º A autorização que ora se outorga é válida para o período de 11 a 17 de julho de 2010, sendo que o evento se realizará nos dias 12 a 16 de julho de 2010 das 13h00 às 18h00.

§ 2º A presente outorga poderá ser revogada a qualquer tempo, livre de quaisquer ônus para o Município e independente de qualquer notificação judicial ou extrajudicial.

Art. 2º São condições da presente autorização, a serem observadas pela outorgada:

I - providenciar o alvará de funcionamento do evento, de acordo com as normas vigentes neste Município, se necessário;

II - pagar todos os tributos, taxas, tarifas ou preços públicos de sua responsabilidade;

III - responsabilizar-se pela segurança do evento, nela incluída a dos participantes e do Patrimônio Público;

IV - realizar, previamente, vistoria no local, manifestando-se, expressamente, sobre a infraestrutura básica, bem como sobre as demais condições do local;

V – os serviços de água, luz e rede de alimentação elétrica, tanto no consumo como nas instalações, serão de responsabilidade da outorgante, considerando-se tais serviços como infra-estrutura básica já existente no Varejão do Mário Dedini, porém, eventuais extensões desses serviços correrão por conta e risco da outorgada, desde que devidamente autorizadas e acompanhadas pela Secretaria Municipal de Agricultura e Abastecimento;

VI – a montagem, desmontagem, instalações técnicas e equipamentos serão de total responsabilidade;

VII – qualquer dano nas instalações de equipamentos ou, ainda, o seu uso indevido, sem consulta prévia por parte da outorgada, acarretará na sua recuperação ou reposição total e/ou parcial, sempre às suas expensas, sendo que qualquer interferência no Varejão caracterizar-se-á em crime de responsabilidade;

VIII– na montagem, não será permitido o uso de edifícios e elementos arquitetônicos do Varejão do Mário Dedini para suporte ou fixação de equipamentos e instalações;

IX – a outorgante não se responsabilizará por eventuais danos que possam ocorrer com qualquer bem da outorgada instalado no Varejão, sendo a guarda e manutenção de todo o acervo particular de inteira responsabilidade da mesma;

X – os acessos ao público serão orientados pela outorgada;

XI – os estacionamentos de veículos antes, durante e após o evento serão regulados pelos dispositivos que se seguem:

a) não serão permitidos o acesso e a permanência de qualquer veículo dentro das dependências do Varejão do Mário Dedini;



b) terão livre acesso os veículos de segurança pública e os carros oficiais da Prefeitura.

XII – a outorgada deverá atender, integralmente, as determinações do Corpo de Bombeiros de Piracicaba, que prescreverá os equipamentos de segurança necessários para a realização do evento;

XIII – a Defesa Civil, em conjunto com a Brigada de Emergência do Centro Cívico, Cultural e Educacional “Florivaldo Coelho Prates”, poderá, também e a qualquer tempo, vistoriar o local e tomar as providências cabíveis, inclusive interdição se os dispositivos de segurança estiverem em desacordo com o previamente exigido pelo Corpo de Bombeiros de Piracicaba;

XIV – em havendo extensões na rede elétrica, hidráulica, nas condições da edificação ou montagem de palcos, tendas, arquibancadas, camarotes e outras instalações temporárias, a outorgada deverá apresentar à Divisão de Fiscalização, até as 16h00 do dia 08 de julho de 2010, a Anotação de Responsabilidade Técnica – ART.

Art. 3º Durante a realização do evento não poderá haver som acima do permitido na legislação municipal, visando evitar, assim, que haja perturbação do sossego público, devendo a Secretaria Municipal de Defesa do Meio Ambiente proceder à devida fiscalização.

Art. 4º O evento objeto da presente outorga terá acesso gratuito ao público.

Art. 5º Fica estabelecido o início da montagem do evento, das 16h00 do dia 11 de julho, ficando para as 10h00 do dia 17 de julho de 2010, o prazo final para sua desmontagem e entrega do local, totalmente livre e desimpedido, sob pena de ter o material ainda nele instalado apreendido pela municipalidade, sendo que o mesmo será liberado após o pagamento dos valores devidos nos termos de legislação pertinente.

Art. 6º Os casos omissos nesta Portaria serão resolvidos pela Secretaria Municipal de Agricultura e Abastecimento.

Art. 7º Será competente para dirimir eventuais dúvidas surgidas a respeito da presente autorização, não resolvidas administrativamente, o foro da Comarca de Piracicaba, com renúncia expressa de qualquer outro, por mais privilegiado ou especial que possa ser.

Art. 8º Esta Portaria entra em vigor na data de sua publicação.

Prefeitura do Município de Piracicaba, em 08 de julho de 2010.

BARJAS NEGRI
Prefeito Municipal

WALDEMAR GIMENEZ
Secretário Municipal de Agricultura e Abastecimento

JOSÉ ADMIR MORAES LEITE
Secretário Municipal de Finanças

FRANCISCO ROGÉRIO VIDAL E SILVA
Secretário Municipal de Defesa do Meio Ambiente

MILTON SÉRGIO BISSOLI
Procurador Geral do Município

Publicada no Diário Oficial do Município de Piracicaba.

MARCELO MAGRO MAROUN
Chefe da Procuradoria Jurídico-administrativa

SECRETARIA MUNICIPAL DE ADMINISTRAÇÃO

EDITAL DE CONVOCAÇÃO PARA ELEIÇÃO DA CIPA DA PREFEITURA
DO MUNICÍPIO DE PIRACICABA

GESTÃO 2010/2011

De acordo com a Lei 6.514/77 e Norma Regulamentadora NR5 da Portaria 3.214/78 do Ministério do Trabalho e Emprego, estamos convocando todos os servidores municipais (estatutários e celetistas) interessados a participarem como membros representantes dos empregados da CIPA - Comissão Interna de Prevenção de Acidentes, gestão 2010/2011, cuja eleição será realizada no dia **01 de setembro de 2010**. Poderão se inscrever todos servidores efetivos da PREFEITURA DO MUNICÍPIO DE PIRACICABA, com exceção daqueles que foram membros eleitos das duas últimas gestões.

As inscrições deverão ser feitas pessoalmente junto ao Departamento de Recursos Humanos, sito à Rua Cap. Antônio Corrêa Barbosa, 2233 – Centro Cívico - 7º andar – Piracicaba (SP), entre os dias **26 de julho e 13 de agosto de 2010**, no horário das **08h00 às 16h00**.

As inscrições serão feitas em listagem única e após o término do período das inscrições, os nomes dos candidatos inscritos serão divulgados para conhecimento geral.

Piracicaba, 06 de julho de 2010.

NEWTON YASUO FURUCHO
SECRETARIO MUNICIPAL DE ADMINISTRAÇÃO

C/c: Sindicato dos Trabalhadores Municipais de Piracicaba, São Pedro e Região

CONVOCAÇÃO

A Prefeitura Municipal de Piracicaba leva ao conhecimento dos interessados, fica(m) convocados(as) os(as) candidatos(as) abaixo relacionados(a)s classificados(as) no Concurso Público (editai nº 03/2008), em regime CLT, para comparecer(em) no Departamento de Recursos Humanos, sito a Rua Antonio Correa Barbosa, 2233, centro cívico, 7º andar no dia 12 de julho de 2010, às 11:30 horas, munido(a) de documentos da relação anexa:

Documento Original:
a) Antecedente Criminal/Cópia do Protocolo – Despachante- Delegacia de Polícia;
b) Carteira de Trabalho;
Xerox:
c) R.G.- Documento de Identidade;
d) CPF – Cadastro de Pessoa Física;
e) Carteira de Trabalho (foto e qualificação civil);
f) Título de Eleitor;
g) Comprovante da última eleição;
h) Certidão de Nascimento ou Casamento;
i) Ensino Fundamental Completo e Carteira Nacional de Habilitação “categoria D”;
j) Cartão do Pis/Pasep;
k) 2 (duas) fotos 3x4 recentes;
l) Certificado de Reservista;
Motorista:
Classificação Nome:
5º Wilson Eduardo Canale
6º Adilson Franco Cardoso
O não comparecimento no dia e horário estipulados será considerado como desistência do(a) convocado(a), zerando assim a lista de classificados para este cargo.
Piracicaba, 07 de julho de 2010.

Newton Yasuo Furucho
Secretário Municipal de Administração

AVISO DE LICITAÇÃO

Comunicamos que se acha aberta a Licitação relacionada abaixo:

Modalidade: Carta Convite 40/2010.
Objeto: Contratação de empresa especializada em medidas e estimativas de emissões de Gases de Efeito Estufa (GEE), para elaboração do Inventário de Emissões de Gases de Efeito Estufa do Município de Piracicaba. Entrega das Propostas: 20/07/2010 às 11 horas. Abertura das Propostas: 20/07/2010 às 14 horas.

O Edital completo encontra-se a disposição na Divisão de Compras, sito a Rua Antônio Corrêa Barbosa, 2233, 1º andar, no horário das 08:30h. às 16:30h. Fone (19) 3403-1020. Fax (0xx19) 3403-1024. Piracicaba, 08 de julho de 2010.

Maíra Martins de Oliveira Pessini
Chefe da Divisão de Compras

GUARDA CIVIL

TERMO DE HOMOLOGAÇÃO

PREGÃO ELETRÔNICO Nº 77/2010

Objeto: aquisição de pneus e câmaras de ar.

HOMOLOGO o procedimento licitatório acima descrito, conforme **ADJUDICAÇÃO** realizada pelo **PREGOEIRO** a favor da(s) seguinte(s) empresa(s):

EMPRESA(S)	ITEM(S)
Arrozeira Santa Lucia Ltda.	03, 10.
Comercial Douglas de Pneumáticos Ltda.	01, 06, 07.
Distribuidora Veicular Ltda.	04.
Turbo auto Peças e Acessórios Ltda.	02, 05, 08, 09.

Piracicaba, 07 de julho de 2010.

Silas Romualdo - CAP
Comandante da G.C.M.P.

**DISQUE
DENÚNCIA**
Sua arma contra
a VIOÊNCIA.

**LIGUE GRÁTIS
181**

Sigilo ABSOLUTO - Atendimento 24 horas

SECRETARIA MUNICIPAL DE TRÂNSITO E TRANSPORTES

TERMO DE HOMOLOGAÇÃO

PREGÃO ELETRÔNICO Nº 80/2010

Objeto: Aquisição de caminhão.

HOMOLOGO o procedimento licitatório acima descrito, conforme **ADJUDICAÇÃO** realizada pelo **PREGOEIRO** a favor da(s) seguinte(s) empresa(s):

EMPRESA(S)	Item
PIRASA VEÍCULOS LTDA.	01.

Piracicaba, 07 de julho de 2010.

Paulo Roberto Coelho Prates
Secretário Municipal de Trânsito e Transportes

SECRETARIA MUNICIPAL DE SAÚDE

PORTARIA N.º 02, DE 06 DE JULHO DE 2010
(Altera lista de medicamentos para dor distribuídos no município de Piracicaba)

DR. FERNANDO ERNESTO CÁRDENAS, Secretário Municipal de Saúde do Município de Piracicaba, Estado de São Paulo, no uso de suas atribuições, considerando a necessidade de reorganizar o serviço de distribuição de medicamentos específicos para dor, aos pacientes com diagnóstico de câncer, em tratamento no SUS – Sistema Único de Saúde, residentes no município de Piracicaba,

RESOLVE:

Art. 1º - Retirar da lista de medicamentos padronizados, de que trata a Portaria n.º 01, de 11 de janeiro de 2008, o seguinte medicamento: Cloridrato de metadona 10 mg (comp.)

Art. 2º - Esta Portaria entra em vigor na data de sua publicação.

Prefeitura do Município de Piracicaba, em 06 de julho de 2010.

DR. FERNANDO ERNESTO CÁRDENAS
Secretário Municipal de Saúde

IPPLAP

MUNICIPIO DE PIRACICABA

NOTA DE EMPENHO - NE

No. do Documento: 2010NE00139

Data de emissão: 07/07/2010

Gestao: 00003

UG

Descricao

No.Processo

353100

IPPLAP - CNPJ 05.859.181/0001-20

016/2010

Credor: CENTRO DE ASSIST.DE REF.A SURDEZ(CERSURDO)

CNPJ/MF 09814984-0001/19

Endereço: R.VOLUNTARIOS DE PIRACICABA,817-S14

Cidade: PIRACICABA

UF: SP CEP: 13400290

Origem Material

Esfera	Evento	UO	Programa de Trabalho	Fonte	Nat.Desp.	UGR	PI
1	400091	35311	04122000321840000	0101011000	339039	353100	

Ref.Dispensa: 8666/93

Empenho Orig.:

Acordo:

Licitacao : 5 DISP.DE LICITACAO

Modalidade: 1 ORDINARIO

Saldo Anterior

Valor do Empenho: R\$

Saldo Disponível

*****380,00

*****380,00

TREZENTOS E OITENTA REAIS*****

Janeiro	Fevereiro	Marco
		CRONOGRAMA DE
Abril	Maio	Junho
		DESEMBOLSO
Julho	Agosto	PREVISTO
380,00		Setembro
Outubro	Novembro	Dezembro
		Exercicio Seguinte

ITEM	UNID	ESPECIFICACAO	QTDE	PRECO UNITARIO	PRECO TOTAL
1	0000	CURSO DE LIBRAS-LING BRA SIL. DE SINAIS, PARA CAPA CITACAO DE SERVIDORES NO ATENDIMENTO DE PORTADORES DE DEFICIENCIA AUDITIVA. REQ: 070/2010 PROC: 016/2010 DESTINO IPPLAP	1	380,00	380,00

TOTAL OU A TRANSPORTAR =====> R\$ *****380,00

Subitem: 48

Local e Data da Entrega
IPPLAP 07/07/2010 =====
RESPONSAVEL PELA EMISSAO
167908028/86 - IDNILSON DONIZETE PEREZ
ORDENADOR DE DESPESA
159102987/2 - JOAO CHADDAD IMPRESSO PELO SIAFEM Pag. 1



SECRETARIA MUNICIPAL DE FINANÇAS

Departamento de Administração Tributária"Divisão de Fiscalização"

PUBLICAÇÃO DO DIA	04/06/10	X	1/2
AUTO DE INFRAÇÃO PROC. Nº 65152/09 PROC. Nº 24544/10 PROC. Nº 16136/94 PROC. Nº 35179/10 PROC. Nº 35185/10 PROC. Nº 24968/01 PROC. Nº 516/95 PROC. Nº 6038/01 PROC. Nº 4728/03 PROC. Nº 9092/03 PROC. Nº 13942/09 PROC. Nº 17114/05 PROC. Nº 104786/08 PROC. Nº 30609/10 PROC. Nº 104787/08 PROC. Nº 104788/08 PROC. Nº 20020/10 PROC. Nº 20930/98	LIBIO SKREPEC J.S.R. CONSTRUT E ADMINISTRAÇÃO DE OBRAS LTDA. CIPATEL COM. E SERVIÇOS LTDA. ISABEL CRISTINA TOMÉ JOÃO ROBERTO MORAES RODRIGO DURAN VIDAL ELISABETE CONSALÉZ CRUZ BARRICHELLO JAMIL APARECIDO MILANI KONTECH SERVIÇOS DE INFORMÁTICA – ME MARIANA APARECIDA CORAL – EPP MAYK TAN ZHANG – ME REVENTEC IND E COM.DE EQUIP.P/ LABORAT LTDA. OFICIAL REG CIVIL NAT.E TERC.SUBD.PIRACICABA DINAMIC CELL.COMÉRCIO DE CELULARES LTDA. OFICIAL REG CIVIL PES. NAT. SEG. SUBD.PIRACICABA SERVIÇO DE REG. CIVIL PESSOAS NAT. 1ª SUBD. ÁGUA MARINHA CENTR GEOL E MEIO AMBIENTE LTDA. A.C. CONSTRUÇÕES E OBRAS S/C LTDA.		A.I.29433 A.I.29875 A.I.29925 A.I.29946 A.I.30052 A.I.30125 A.I.30126 A.I.30127 A.I.30129 A.I.30131 A.I.30133 A.I.30191 A.I.35990 A.I.35935 A.I.35983 A.I.35985 A.I.36780 A.I.36816
PRORROGAÇÃO DE PRAZO DE AÇÃO FISCAL – 15 DIAS PROC. Nº 46556/10 PROC. Nº 46554/10 PROC. Nº 46557/10 PROC. Nº 46558/10 PROC. Nº 46555/10 PROC. Nº 19943/10 PROC. Nº 16776/10	UNIODONTO PIRAC COOP.TRABALHO ODONTOLÓGICO UNIODONTO PAULISTA FED COOP.ODONT DO EST.S.P. INTERMEDICI PIRACICABA ASSISTÊNCIA MÉDICA LTDA. AMPHLA – COOPERATIVA DE ASSISTÊNCIA MÉDICA IRMANDADE STA CASA MISERICÓRDIA DE PIRACICABA ANTIQUEIRA CONSULTORIA FLORESTAL LTDA. SHEKINAH TRANSPORTES LTDA. - ME	DEFERIDO DEFERIDO DEFERIDO DEFERIDO DEFERIDO DEFERIDO DEFERIDO	
PRORROGAÇÃO DE PRAZO DE AÇÃO FISCAL – 30 DIAS PROC. Nº 33389/10 PROC. Nº 129571/09	JOÃO JOSÉ CORREIA PEÇAS – ME COM PEÇAS, FUNILARIA E PINTURA SIMÕES LTDA.- ME	DEFERIDO DEFERIDO	
PRORROGAÇÃO DE PRAZO DE AÇÃO FISCAL – 60 DIAS PROC. Nº 153374/09	RIMEP MOTORES LTDA. - EPP	DEFERIDO	
PRORROGAÇÃO DE PRAZO DE AÇÃO FISCAL – 90 DIAS PROC. Nº 20024/10	ESTÇÃO ENG DE TELECOMUNICAÇÕES LTDA.	DEFERIDO	
SIMPLES NACIONAL PROC. Nº 66234/10	SANCHES & CHIEREGATTO LTDA.	INDEFERIDO	
ALVARA DE EVENTOS PROC. Nº 65451/10	COP CIRCULO ORQUIDOFILO DE PIRACICABA	DEFERIDO	
ISENÇÃO DE ISS – LEI Nº 4020/95 E ALTERAÇÕES PROC. Nº 50016/10 PROC. Nº 50015/10 PROC. Nº 50014/10 PROC. Nº 124336/07 PROC. Nº 6001/08 PROC. Nº 20094/08	PALERMO AGRÍCOLA LTDA. PALERMO AGRÍCOLA LTDA. PALERMO AGRÍCOLA LTDA. CJ DO BRASIL IND E COM. PROD.ALIMENTÍCIOS LTDA. CJ DO BRASIL IND E COM. PROD.ALIMENTÍCIOS LTDA. CJ DO BRASIL IND E COM. PROD.ALIMENTÍCIOS LTDA.	DEFERIDO DEFERIDO DEFERIDO DEFERIDO DEFERIDO DEFERIDO	
CONSULTA - I.S.S.Q.N. PROC. Nº 3161/97 PROC. Nº 59199/10	IVIP – INST VACINAÇÃO E INFECTOL PIRACICABA LTDA. BONATO OBRAS CIVIS LTDA.	DEFERIDO INDEFERIDO	
CANCELAMENTO DE DÍVIDA - I.S.S.Q.N. PROC. Nº 61379/10	DINAMO AUTOMAÇÃO INDUSTRIAL LTDA.	INDEFERIDO	
PUBLICAÇÃO DO DIA	04/06/10	X	2/2
CANCELAMENTO DE DÍVIDA - ISS/RETENÇÃO PROC. Nº 60372/10 PROC. Nº 64030/10	RAFAELA RUBIA NET SERVIÇOS DE COMUNICAÇÃO S/A	DEFERIDO DEFERIDO	
CANCELAMENTO DE DÍVIDA - I.T.B.I. PROC. Nº 64512/10 PROC. Nº 65112/10	ADRIANO BENEDITO VIANNA BORTOLETTO MÔNICA A.DE O. TEIXEIRA SOBRAL GONÇALVES	DEFERIDO INDEFERIDO	
APOSIÇÃO DE CARIMBO PROC. Nº 58909/10	RIZEL INSTALAÇÕES ELÉTRICAS LTDA.	DEFERIDO	
RECLASSIFICAÇÃO FISCAL PROC. Nº 151392/09	RONALD DIRCEU MANOEL	DEFERIDO	
CONSTRUÇÃO PELO REGIME DE MUITAÇÃO PROC. Nº 50465/08 RETIFICADO O DESPACHO DE INDEFERIDO P/ DEFERIDO	RAFAEL NEGRE	DEFERIDO	
L.E. / RESTITUIÇÃO DE IMPORTÂNCIA – ISSQN PROC. Nº 112582/09	EMPRESA ACM DE SERVIÇOS GERAIS LTDA.	DEFERIDO	
LEVANTAMENTO ESPECÍFICO PROC. Nº 19926/10 PROC. Nº 20020/10 PROC. Nº 16745/10 PROC. Nº 14750/05	RC ASSESSORIA EMPRESARIAL S/C LTDA. ÁGUA MARINHA CENTR GEOL E MEIO AMBIENTE LTDA. MERIT BRASIL PREST SERV ADMINISTRATIVOS LTDA. OFICINA DO SABER E.E.I. LTDA.	DEFERIDO DEFERIDO DEFERIDO DEFERIDO	
NOTIFICAÇÃO DE LANÇAMENTO PROC. Nº 19974/10 PROC. Nº 16779/10 PROC. Nº 16778/10	VIDALAR EMERGÊNCIA MÉDICAS LTDA. AUTO GUINCHO DOIS IRMÃOS LTDA. MOEX S/C LTDA.	DEFERIDO DEFERIDO DEFERIDO	
RECURSO ADMINISTRATIVO – 1ª INSTÂNCIA PROC. Nº 24383/99	MECÂNICA LAU S/C LTDA. - ME	INDEFERIDO	
MANTENHA O INDEFERIMENTO			
PUBLICAÇÃO DO DIA	09/06/10	X	1/2
AUTO DE INFRAÇÃO PROC. Nº 2570/87 PROC. Nº 2570/87 PROC. Nº 21049/01 PROC. Nº 8832/89 PROC. Nº 2666/96 PROC. Nº 1354/98 PROC. Nº 10395/01 PROC. Nº 147101/09 PROC. Nº 36423/10	CENTROCANCER CEN PREV. EST. CANCER D.PALMIRA CENTROCANCER CEN PREV. EST. CANCER D.PALMIRA ALESSANDRA PEREIRA LIMA SILVA & ECHEVANIA LTDA. MAMA D'ORO PIZZARIA LTDA. - ME ELETROMÓVEIS COLOMBINI LTDA. VRG ENGENHARIA E COMÉRCIO LTDA. INSTITUTO TERRA MATER ALT-TEC SERVIÇOS TÉCNICOS EM GERAL LTDA.	A.I.29437 A.I.29438 A.I.29796 A.I.29924 A.I.30051 A.I.30123 A.I.35919 A.I.35941 A.I.35968	
PRORROGAÇÃO DE PRAZO DE AÇÃO FISCAL – 15 DIAS PROC. Nº 20006/10 PROC. Nº 19326/10 PROC. Nº 20000/10 PROC. Nº 19296/10 PROC. Nº 139352/09	MARCO AURÉLIO MARK ESPORTIVO E PARTIC. E PUBL.. ALEXANDRO BATISTA ASS E MARK ESPORTIVO RICARDO OLIVEIRA MARK ESPORT.EMPR.PARTIC. OMOWALE MARKETING ESPORT.EMPR.PART.PUBL. MARANATA COM SERV TÉCN RADIOLÓGICOS LTDA.	DEFERIDO DEFERIDO DEFERIDO DEFERIDO DEFERIDO	
REVALIDAÇÃO DA GUIA / I.T.B.I. PROC. Nº 67663/10	JOSÉ GERALDO BARBOSA	DEFERIDO	
I.T.B.I.-I.V./ ISENÇÃO-NÃO INCIDÊNCIA – LEI COMP. Nº 224/08 PROC. Nº 65825/10	LEONARDO ANTONIO HENRIQUE FERRARI BENATTI	DEFERIDO	
ISENÇÃO DE ISS – LEI Nº 4020/95 E ALTERAÇÕES PROC. Nº 48959/06 PROC. Nº 56515/06 PROC. Nº 1255/07 PROC. Nº 11168/07 PROC. Nº 20523/07 PROC. Nº 124337/07	JRM SERVIÇOS DE CONSTRUÇÃO LTDA. JRM SERVIÇOS DE CONSTRUÇÃO LTDA. JRM SERVIÇOS DE CONSTRUÇÃO LTDA. JRM SERVIÇOS DE CONSTRUÇÃO LTDA. JRM SERVIÇOS DE CONSTRUÇÃO LTDA. CJ DO BRASIL IND E COM. PROD.ALIMENTÍCIOS LTDA.	DEFERIDO DEFERIDO DEFERIDO DEFERIDO DEFERIDO INDEFERIDO	

PROC. Nº 112288/07 PROC. Nº 20100/08 PROC. Nº 6026/08 PROC. Nº 112284/07 PROC. Nº 20096/08 PROC. Nº 6009/08 PROC. Nº 124334/07 PROC. Nº 61015/07 PROC. Nº 48954/06 PROC. Nº 30858/07 PROC. Nº 1241/07 PROC. Nº 51111/07 PROC. Nº 61023/07 PROC. Nº 30871/07	CJ DO BRASIL IND E COM. PROD.ALIMENTÍCIOS LTDA. CJ DO BRASIL IND E COM. PROD.ALIMENTÍCIOS LTDA. CJ DO BRASIL IND E COM. PROD.ALIMENTÍCIOS LTDA. CJ DO BRASIL IND E COM. PROD.ALIMENTÍCIOS LTDA. CJ DO BRASIL IND E COM. PROD.ALIMENTÍCIOS LTDA. CJ DO BRASIL IND E COM. PROD.ALIMENTÍCIOS LTDA. CJ DO BRASIL IND E COM. PROD.ALIMENTÍCIOS LTDA. HDA ENGENHARIA LTDA. UNION ENGENHARIA, AUTOMAÇÃO E MONTAG LTDA. LUIZ CARLOS ROSSI LUIZ CARLOS ROSSI LUIZ CARLOS ROSSI SATHLER PISOS INDUSTRIAIS LTDA. SONDAMAR POÇOS ARTESIANOS LTDA.	INDEFERIDO INDEFERIDO INDEFERIDO INDEFERIDO INDEFERIDO INDEFERIDO INDEFERIDO INDEFERIDO INDEFERIDO INDEFERIDO INDEFERIDO INDEFERIDO INDEFERIDO	
REVISÃO DE LANÇAMENTO PROC. Nº 62675/10 PROC. Nº 19312/95	R H R VISTORIAS EM VEÍCULOS FLORESCER AGRO AMBIENTAL LTDA.	DEFERIDO INDEFERIDO	
EXTRAVIO DE DOCUMENTOS FISCAIS PROC. Nº 61119/10	LONGATTO & FERRARI ORNAMENTAÇÕES LTDA.	DEFERIDO	
LEVANTAMENTO ESPECÍFICO PROC. Nº 130785/09 PROC. Nº 38731/10 PROC. Nº 27355/10 PROC. Nº 16762/10 PROC. Nº 19946/10	ADILSON FRANCISCO FALCI – ME ALTERNATIVA CONSULTORIA E PARTICIPAÇÕES LTDA. BANDIEIRA & FERRARI LTDA. - ME BISSOLI REPRESENTAÇÕES COMERCIAIS LTDA. ENGEAVEL ENGENHARIA DE AVALIAÇÕES LTDA.	DEFERIDO DEFERIDO DEFERIDO DEFERIDO DEFERIDO	
PUBLICAÇÃO DO DIA	09/06/10	X	2/2
LEVANTAMENTO ESPECÍFICO PROC. Nº 30609/10 PROC. Nº 46559/10	DINAMIC CELL COMÉRCIO DE CELULARES LTDA. DIAGNÓSTICO POR IMAGEM LTDA.	DEFERIDO DEFERIDO	
CONSULTA - I.S.S.Q.N. PROC. Nº 5072/99	PRÓ-VISÃO DIAGNÓSTICOS E TRATAMENTO LTDA.	DEFERIDO	
RECLASSIFICAÇÃO FISCAL PROC. Nº 31097/02 PROC. Nº 7944/08 PROC. Nº 126753/08 PROC. Nº 55364/09	NETICOM BRASIL AGÊNCIA WEB LTDA. - ME ECO SOUND COM LOC SOM E ILUMINAÇÃO LTDA.-ME JERUBIACABA AUDITORIA E CONTAB LTDA. - EPP VALDECIR DEMARCHI	DEFERIDO DEFERIDO DEFERIDO INDEFERIDO	
RESTITUIÇÃO DE IMPORTÂNCIA / I.S.S.Q.N. PROC. Nº 62762/10	CASSOLI & SILVA LTDA.	INDEFERIDO	
TERMO DE CONFISSÃO DE DÍVIDA PROC. Nº 30793/10	CARLOS NORONHA PIRACICABA – ME	DEFERIDO	
PUBLICAÇÃO DO DIA	14/06/10	X	
XEROX DE DOCUMENTOS PROC. Nº 110501/09	MSA EMPRESA CINEMATOGRAFICA LTDA.	INDEFERIDO	
RESTITUIÇÃO DE IMPORTANCIA – I.S.S./CONSTRUÇÃO CIVIL PROC. Nº 143710/09	MARIO DAIBES MALUF	DEFERIDO	
PUBLICAÇÃO DO DIA	18/06/10	X	1/2
AUTO DE INFRAÇÃO PROC. Nº 59081/06 PROC. Nº 85369/08 PROC. Nº 22684/03 PROC. Nº 23258/02 PROC. Nº 14857/04 PROC. Nº 11616/92 PROC. Nº 27966/10 PROC. Nº 19350/92 PROC. Nº 35070/10 PROC. Nº 84615/08 PROC. Nº 5250/93 PROC. Nº 16152/93 PROC. Nº 3309/93 PROC. Nº 14009/93 PROC. Nº 14496/93 PROC. Nº 16075/92 PROC. Nº 8741/92 PROC. Nº 16217/92 PROC. Nº 15790/92 PROC. Nº 7875/92 PROC. Nº 6082/90 PROC. Nº 10304/90 PROC. Nº 11661/88 PROC. Nº 14494/85 PROC. Nº 12964/84 PROC. Nº 10354/79 PROC. Nº 7397/01 PROC. Nº 14399/01 PROC. Nº 14974/99 PROC. Nº 2244/99 PROC. Nº 24156/95 PROC. Nº 26098/96 PROC. Nº 8210/94 PROC. Nº 8809/94 PROC. Nº 19301/10 PROC. Nº 19301/10 PROC. Nº 15018/01 PROC. Nº 25211/05 PROC. Nº 19939/10 PROC. Nº 19939/10 PROC. Nº 4925/01 PROC. Nº 14467/99 PROC. Nº 6414/01 PROC. Nº 9705/92 PROC. Nº 12247/00 PROC. Nº 104796/08 PROC. Nº 88589/09	C. DOS S. PEREIRA BAR – ME VILSON VENANCIO JORGE LUIZ DURANT LUIZ ANTONIO RODRIGUES SILVA MORAES & TOGNONI IND. E COM.DE PLÁSTICOS ROCHA & LIMA LTDA. - ME FÁBIO ADRIANO DE PAULA LÚCIA HELENA ESTEVES – ME FABRICIO DA SILVA PORTO FLAVIO BARMACK CAMPANHA TANIA APARECIDA BALDERA POMPEO ESMERALDO RICARDO ROSSIN SERAFIN & RAZERA LTDA. - ME CARLOS APARECIDO BOSCOLO – ME ALMIR DONIZETI PEREIRA FERNANDES FÁTIMA CRISTINA CALDARI RIZZO – ME CLAUDIO FRANÇA – ME JOSÉ TÁDEU PEREIRA S/C LTDA. - ME REQUINTE COM DE CARNES E DERIVADOS LTDA.-ME OTILIO DE SOUZA ROCHA – ME EMÍLIO SILVESTRE DOS REIS – ME MÁRIA DE LOURDES RAIMUNDO FERREIRA SAMODAS BOUTIQUE LTDA. - ME FRANCISCO ROQUE PEREIRA REALINO DO NASCIMENTO FERREIRA SILVINO GRANUZZO VLADER PENTEADO CROVACE PEDRO ELSON DA SILVA GERALDO MOREIRA DA SILVA JAIR ALBERTO BORBA CONCEIÇÃO APARECIDA GRAVA BAPTISTA R.C.A.DELAMUTA – ME NININHO JOSÉ XAVIER SALOMÃO & TREILAL LTDA. PENTEADO E CARDOSO LTDA. PENTEADO E CARDOSO LTDA. DANIBA COMERCIAL LTDA. JOSÉ ROBERTO BONATO NUTRIMIX GERENC.AMB E COM.DE RESÍDUOS LTDA. NUTRIMIX GERENC.AMB E COM.DE RESÍDUOS LTDA. MÁRIA CLARA PENHA GRANATO UNIF REPRESENTAÇÕES S/C LTDA. JOSÉ ALDAIR VIEIRA FANTINI MONTAGENS INDUSTRIAIS S/C LTDA. AUGUSTO DE OLIVEIRA MARQUES PIRACICABA PRIMEIRO TABELIÃO DE NOTAS ARASERV MONT IND E LOC DE EQUIPAMENTOS LTDA.	A.I.29353 A.I.29354 A.I.29439 A.I.29877 A.I.29879 A.I.29881 A.I.29927 A.I.29928 A.I.29948 A.I.30134 A.I.30201 A.I.30202 A.I.30203 A.I.30204 A.I.30205 A.I.30206 A.I.30207 A.I.30208 A.I.30209 A.I.30210 A.I.30211 A.I.30212 A.I.30213 A.I.30214 A.I.30215 A.I.30216 A.I.30217 A.I.30218 A.I.30219 A.I.30220 A.I.30221 A.I.30222 A.I.30223 A.I.30224 A.I.35874 A.I.35876 A.I.35965 A.I.36522 A.I.36524 A.I.36525 A.I.35926 A.I.35959 A.I.35963 A.I.35964 A.I.35972 A.I.36002 A.I.36824	
PRORROGAÇÃO DE PRAZO DE AÇÃO FISCAL – 30 DIAS PROC. Nº 120473/08 PROC. Nº 46557/10 PROC. Nº 46556/10 PROC. Nº 46558/10 PROC. Nº 46555/10 PROC. Nº 19943/10 PROC. Nº 46554/10 PROC. Nº 96584/09	EXPERT SERVICE SOC. SIMPLES LTDA. INTERMEDICI PIRACICABA ASSISTÊNCIA MÉDICA LTDA. UNIODONTO PIRAC COOP.TRABALHO ODONTOLÓGICO AMHPLA – COOPERATIVA DE ASSISTÊNCIA MÉDICA IRMANDADE STA CASA MISERICÓRDIA DE PIRACICABA ANTIQUEIRA CONSULTORIA FLORESTAL LTDA. UNIODONTO PIRAC COOP.TRABALHO ODONTOLÓGICO ASSESSORIA IMOBILIÁRIA MIGUEL IMÓVEIS LTDA.	DEFERIDO DEFERIDO DEFERIDO DEFERIDO DEFERIDO DEFERIDO DEFERIDO	
PUBLICAÇÃO DO DIA	18/06/10	X	2/2
LEVANTAMENTO ESPECÍFICO PROC. Nº 100212/09	LOGOBYFOGO PROPAGANDAS S/C LTDA. - ME	DEFERIDO	
RESTITUIÇÃO DE IMPORTANCIA - I.T.B.I.-I.V. PROC. Nº 56485/10	CLEIDE THEREZINHA MARCHIORI ORSI	DEFERIDO	
RETIFICAÇÃO DE GUIA / I.T.B.I.-I.V. PROC. Nº 73864/10 PROC. Nº 36395/10	LUIS MARCELO GOMES DA SILVA ADRIANO BENEDITO VIANNA BORTOLETTO	DEFERIDO INDEFERIDO	
CANCELAMENTO DE DÍVIDA - I.T.B.I. PROC. Nº 69071/10 PROC. Nº 68335/10	LUIZ CARLOS MARCHIORETTO MARCO ANTONIO SPINOSI	DEFERIDO DEFERIDO	
CANCELAMENTO DE DÍVIDA - I.S.S.Q.N. PROC. Nº 69570/10 PROC. Nº 86655/09	TECSONDAS COM DE BOMBAS E ASS.TÉCNICA LTDA. S & L LOGÍSTICA INTEGRADA LTDA.	DEFERIDO DEFERIDO	
CANCELAMENTO DE DÍVIDA - ISS/RETENÇÃO PROC. Nº 60885/10	EXPRESSO FLECHA DE PRATA LTDA.	DEFERIDO	
MICROEMPRESA PROC. Nº 67253/10	INTER SER REPRESENTAÇÕES COMERCIAIS LTDA.	DEFERIDO – 50%	



IMPUGNACAO DE AUTO DE INFRACAO		
PROC. Nº 139351/09	CL OFICINA PROMOÇÕES E EVENTOS LTDA. - ME	INDEFERIDO
PUBLICAÇÃO DO DIA	22/06/10	X 1/2
AUTO DE INFRACAO		
PROC. Nº 60776/10	ESTEVES MÁQUINAS E EQUIPAMENTOS LTDA.	A.1.36006
PROC. Nº 60776/10	ESTEVES MÁQUINAS E EQUIPAMENTOS LTDA.	A.1.36011
PROC. Nº 31593/10	NETTO MENDES CORRETORA DE SEGUROS LTDA.	A.1.36014
PROC. Nº 31593/10	NETTO MENDES CORRETORA DE SEGUROS LTDA.	A.1.36015
PROC. Nº 31593/10	NETTO MENDES CORRETORA DE SEGUROS LTDA.	A.1.36016
PROC. Nº 31593/10	NETTO MENDES CORRETORA DE SEGUROS LTDA.	A.1.36017
PRORROGACAO DE PRAZO DE ACAO FISCAL – 30 DIAS		
PROC. Nº 139352/09	MARANATA COM SERV TECN RADIOLÓGICOS LTDA.	DEFERIDO
PROC. Nº 16776/10	SHEKINAH TRANSPORTES LTDA. - ME	DEFERIDO
PROC. Nº 19326/10	ALEXANDRO BATISTA ASS E MARK.ESPORTIVO	DEFERIDO
PROC. Nº 20006/10	MARCO AURÉLIO MARK.ESPORTIVO E PARTIC. E PUBL..	DEFERIDO
PROC. Nº 19296/10	OMOWALE MARKETING ESPORT.EMPR.PART.PUBL.	DEFERIDO
PRORROGACAO DE PRAZO DE ACAO FISCAL – 60 DIAS		
PROC. Nº 96608/09	BARTHOLOMEU IMÓVEIS LTDA.	DEFERIDO
XEROX DE DOCUMENTOS		
PROC. Nº 110501/09	MSA EMPRESA CINEMATOGRAFICA LTDA.	DEFERIDO
LEVANTAMENTO ESPECIFICO		
PROC. Nº 15822/06	PEREIRA SILVA CENTRO AUTOMOTIVO LTDA.	DEFERIDO
PROC. Nº 96602/09	F. MARTINI GESTÃO IMOBILIÁRIA LTDA.	DEFERIDO
PROC. Nº 5341/06	IDEAL SERVIÇOS DE HIGIENIZAÇÃO LTDA.	DEFERIDO
PROC. Nº 19939/10	NUTRIMIX GERENC.AMB E COM.DE RESÍDUOS LTDA.	DEFERIDO
PROC. Nº 38732/10	SHOPPING DO CIDADÃO SERV E INFORMÁTICA LTDA.	DEFERIDO
PROC. Nº 38729/10	TERRACOM CONSTRUÇÕES LTDA.	DEFERIDO
PROC. Nº 60776/10	ESTEVES MÁQUINAS E EQUIPAMENTOS LTDA.	DEFERIDO
PROC. Nº 32661/10	FR VISUAL LTDA. - EPP	DEFERIDO
RESTITUICAO DE IMPORTANCIA - I.T.B.I.-I.V.		
PROC. Nº 71177/10	FRANCISCO BERNARDO ROMANO	INDEFERIDO
I.T.B.I.-I.V./ ISENÇÃO-NÃO INCIDÊNCIA – LEI COMP. Nº 224/08		
PROC. Nº 138930/09	OPERADORA DE POSTO DE SERVIÇOS LTDA.	INDEFERIDO
PROC. Nº 23983/07	MARTINI PARTICIPAÇÕES LTDA.	INDEFERIDO
REGIME ESPECIAL P/ EMISSAO DE DOC.FISCAIS		
PROC. Nº 67754/10	FRANCINE MUNHOZ – ME	DEFERIDO
PROC. Nº 71573/10	FITOAGRO PREST SERV ENG.CIVIL E AGRON LTDA.	DEFERIDO
PROC. Nº 71973/10	HPROTEC INFORMÁTICA LTDA. - EPP	DEFERIDO
CONSTRUCAO PELO REGIME DE MUTIRAO		
PROC. Nº 18529/10	JEREMIAS OLIVEIRA DE SOUZA	DEFERIDO
PROC. Nº 1912/90	ELIAS ANTONIO NOGUEIRA MENDONÇA	DEFERIDO
RETIFICADO O DESPACHO DE INDEFERIDO P/ DEFERIDO		
PROC. Nº 39128/10	LEONEL BENTO DE LIMA	INDEFERIDO
PROC. Nº 34987/04	JOSÉ MILSON MOTACARDOSO	INDEFERIDO
PROC. Nº 123822/07	ALEXSANDRO CESAR DE OLIVEIRA	INDEFERIDO
PROC. Nº 80517/08	RAFAEL ROBERTO BIROLLO	INDEFERIDO
PROC. Nº 103538/07	MARIA DAS GRAÇAS FELIX	INDEFERIDO
IMUNIDADE DE ISS/CONSTRUÇÃO CIVIL		
PROC. Nº 10096/86	DIOCESE DE PIRACICABA	INDEFERIDO
PROC. Nº 6084/93	DIOCESE DE PIRACICABA	INDEFERIDO
PUBLICAÇÃO DO DIA	22/06/10	X 2/2
RECLASSIFICACAO FISCAL		
PROC. Nº 58854/10	ANA PAULA RODRIGUES	DEFERIDO
PROC. Nº 46782/10	J.L DA ROCHA TRANSPORTES LTDA. - ME	DEFERIDO
PROC. Nº 25521/06	GIMAEI SERVIÇOS MÉDICOS LTDA.	INDEFERIDO
RECURSO ADMINISTRATIVO – 1º INSTÂNCIA		
PROC. Nº 24357/04	RONALDO BORTOLETTO	INDEFERIDO
CANCELAMENTO DE NOTA FISCAL		
PROC. Nº 71530/10	SALVEGO & SALVEGO LTDA.	DEFERIDO
PROC. Nº 71672/10	PORTAL DO ENGENHO SERV ADMINISTR LTDA.-ME	DEFERIDO
CANCELAMENTO DE NOTA FISCAL ELETRÔNICA		
PROC. Nº 69483/10	MORAES HOTELARIA LTDA. - ME	DEFERIDO
REMISSÃO DE DÉBITOS		
PROC. Nº 24650/04	L. VENTURA BAR – ME	INDEFERIDO
PUBLICAÇÃO DO DIA	24/06/10	X
PRORROGACAO DE PRAZO DE ACAO FISCAL – 30 DIAS		
PROC. Nº 16755/10	G.T. SEG GERENCIAMENTO TEC. SEGURANÇA LTDA.	DEFERIDO
PRORROGACAO DE PRAZO DE ACAO FISCAL – 90 DIAS		
PROC. Nº 129576/09	JOSÉ LUIZ DE ARRUDA COLOMBI – EPP	DEFERIDO
IMPUGNACAO DE AUTO DE INFRACAO		
PROC. Nº 71963/10	TORRES & SASSOLI LTDA. - EPP	INDEFERIDO
RESTITUICAO DE IMPORTANCIA - I.T.B.I.-I.V.		
PROC. Nº 50327/10	EDSON FERREIRA BARROS	DEFERIDO
CANCELAMENTO DE DIVIDA - I.T.B.I.		
PROC. Nº 71083/10	WAGNER ROGÉRIO RODRIGUES DE ALMEIDA	DEFERIDO
PROC. Nº 73789/10	WAGNER ROGÉRIO RODRIGUES DE ALMEIDA	DEFERIDO
CANCELAMENTO DE DIVIDA - I.S.S.Q.N.		
PROC. Nº 73197/10	DALLA VILLA & MAZZI AUTOMAÇÃO LTDA. - EPP	DEFERIDO
PROC. Nº 68319/10	ROBUSCHI DO BRASIL COM.IMP.É EXP EQUIP.IND. LTDA.	DEFERIDO
ISENÇÃO DE ISS – LEI Nº 4020/95 E ALTERAÇÕES		
PROC. Nº 74932/10	MAUSA S/A EQUIPAMENTOS INDUSTRIAIS	DEFERIDO
PROC. Nº 74934/10	MAUSA S/A EQUIPAMENTOS INDUSTRIAIS	DEFERIDO
PROC. Nº 74929/10	MAUSA S/A EQUIPAMENTOS INDUSTRIAIS	DEFERIDO
PROC. Nº 75300/10	ATLANTE BALAS E CARAMELOS LTDA.	DEFERIDO
PROC. Nº 74890/10	ATLANTE BALAS E CARAMELOS LTDA.	DEFERIDO
PROC. Nº 74889/10	ATLANTE BALAS E CARAMELOS LTDA.	DEFERIDO
PROC. Nº 74887/10	ATLANTE BALAS E CARAMELOS LTDA.	DEFERIDO
PROC. Nº 74950/10	SAN FIOR PARTICIPAÇÕES LTDA.	DEFERIDO
PROC. Nº 74957/10	SAN FIOR PARTICIPAÇÕES LTDA.	DEFERIDO
PROC. Nº 74935/10	SAN FIOR PARTICIPAÇÕES LTDA.	DEFERIDO
PROC. Nº 74951/10	SAN FIOR PARTICIPAÇÕES LTDA.	DEFERIDO
PROC. Nº 74960/10	SAN FIOR PARTICIPAÇÕES LTDA.	DEFERIDO
PROC. Nº 74947/10	SAN FIOR PARTICIPAÇÕES LTDA.	DEFERIDO
PROC. Nº 74944/10	SAN FIOR PARTICIPAÇÕES LTDA.	INDEFERIDO
PROC. Nº 74936/10	SAN FIOR PARTICIPAÇÕES LTDA.	INDEFERIDO
PROC. Nº 77222/10	PIACENTINI & CIA. LTDA.	INDEFERIDO
I.T.B.I.-I.V./ ISENÇÃO-NÃO INCIDÊNCIA – LEI COMP. Nº 224/08		
PROC. Nº 67953/10	DEDINI REFRATÁRIOS LTDA.	INDEFERIDO
RETIFICAÇÃO DE GUIA/ I.T.B.I.-I.V.		
PROC. Nº 73864/10	LUIS MARCELO GOMES DA SILVA	DEFERIDO
CERTIDÃO		
PROC. Nº 83003/09	TOTTI SPORTS – ACADEMIA LTDA.	DEFERIDO
PROC. Nº 76575/10	ADENIR JOSÉ GRACIANI	DEFERIDO
PUBLICAÇÃO DO DIA	28/06/10	X 1/2
AUTO DE INFRACAO		
PROC. Nº 16988/91	MÁRIO APARECIDO DE GODOI – ME	A.1.29440
PROC. Nº 28981/08	CEREALISTA TANKUAN LTDA.	A.1.29441
PROC. Nº 7688/00	IRACY GODOY DE OLIVEIRA	A.1.29442
PROC. Nº 2928/97	M. FRAN CALÇADOS LTDA.	A.1.29443
PROC. Nº 20324/98	FLÁVIO LOPES BATISTA	A.1.29743

PROC. Nº 19408/99	BIRATAN OLIVEIRA MACHADO	A.1.29744
PROC. Nº 7527/08	B. DIESEL BIOCOMBUSTÍVEIS IND E COM LTDA.-EPP	A.1.29745
PROC. Nº 21228/98	DOUGLAS DE ALMEIDA GOIS – ME	A.1.29746
PROC. Nº 33866/99	STYLUS MODAS LTDA. - ME	A.1.29747
PROC. Nº 33866/99	STYLUS MODAS LTDA. - ME	A.1.29748
PROC. Nº 10530/80	EPEMA – EQUIPAMENTOS PEÇAS E MÁQUINAS LTDA.	A.1.29797
PROC. Nº 14449/86	CEMPA COML EMPACOTADORA DE ALIMENTOS LTDA.	A.1.29880
PROC. Nº 5877/08	AGNUS COMÉRCIO DE INFORMÁTICA LTDA. - ME	A.1.29887
PROC. Nº 103214/08	EVANGELISTA & LOPES LTDA. - ME	A.1.30054
PROC. Nº 6492/87	JIKS IMPORTAÇÃO E EXPORTAÇÃO LTDA.	A.1.30135
PROC. Nº 3645/89	DENISE HELENA PIRES THEREZO	A.1.30136
PROC. Nº 398/08	CAFÉ LANCH E PIZZARIA MARCONDES LTDA. - ME	A.1.30137
PROC. Nº 13675/06	CHIKO'S PLACE LANCHON DE PIRACICABA LTDA. - ME	A.1.30138
PROC. Nº 30889/04	EDUARDO DOS SANTOS LUNA – ME	A.1.30139
PROC. Nº 24725/98	AUTO POSTO NACIONAL V LTDA.	A.1.30140
PROC. Nº 25475/00	ECOFLORE MANEJO FLORESTAL S/C LTDA.	A.1.30141
PROC. Nº 8954/78	HOTEL JARDINEIRA S/C LTDA.	A.1.30144
PROC. Nº 5812/99	CTE – TÉCNICA DE ELETR TELECOMUNICAÇÕES LTDA.	A.1.30145
PROC. Nº 8950/98	MAMORARIA PIRACICABA LTDA. - EPP	A.1.30147
PROC. Nº 14103/06	RHINOZ MÁQUINAS E EQUIP INDUSTRIAIS LTDA.	A.1.30148
PROC. Nº 33274/04	ELEACIR ROSA DE ASSIS – ME	A.1.30149
PROC. Nº 16821/95	CIRITINO & BELINE LTDA. - ME	A.1.30196
PROC. Nº 16381/08	HELIO DE SOUZA CARVALHO PIRACICABA	A.1.35977
PROC. Nº 16381/08	HELIO DE SOUZA CARVALHO PIRACICABA	A.1.35981
PROC. Nº 17564/09	ALAN PATRICK 10 ASS E MARK.ESPORTIVO LTDA.	A.1.36058
PROC. Nº 16735/10	TRN HIDRÁULICOS INDÚSTRIA E COMÉRCIO LTDA.	A.1.36064
PROC. Nº 16735/10	TRN HIDRÁULICOS INDÚSTRIA E COMÉRCIO LTDA.	A.1.36069
PROC. Nº 60773/10	RECAMÉ COM DE MÁQUINAS E EQUIP LTDA.-ME	A.1.36073
PROC. Nº 16735/10	TRN HIDRÁULICOS INDÚSTRIA E COMÉRCIO LTDA.	A.1.36084
PROC. Nº 37596/04	MARIA IGNÊS LEANDRO DE PROENÇA	A.1.36103
PROC. Nº 33389/10	JOÃO JOSÉ CORREIA PEÇAS – ME	A.1.36530
PROC. Nº 33389/10	JOÃO JOSÉ CORREIA PEÇAS – ME	A.1.36531
PROC. Nº 20010/10	TECNOFLAT GESTÃO E HOTELARIA LTDA.	A.1.36533
PROC. Nº 19943/10	ANTIQUEIRA CONSULTORIA FLORESTAL LTDA.	A.1.36781
REGIME ESPECIAL P/ EMISSAO DE DOC.FISCAIS		
PROC. Nº 74310/10	LIFE TECNOLOGIA EDUCACIONAL LTDA.	DEFERIDO
SIMPLES NACIONAL		
PROC. Nº 40240/10	AUTO MOTO ESCOLA RELÂMPAGO LTDA. - ME	DEFERIDO
RETIFICADO O DESPACHO DE INDEFERIDO P/ DEFERIDO		
PROC. Nº 61105/10	ZORAH BOUTIQUE LTDA. - ME	DEFERIDO
PROC. Nº 73200/10	JACQUELINE PFINTNER DE AZEVEDO – ME	INDEFERIDO
CANCELAMENTO DE DIVIDA - I.S.S.Q.N.		
PROC. Nº 74668/10	JACOB PLACIDO JUSTOLIN – ME	INDEFERIDO
CANCELAMENTO DE DIVIDA - I.T.B.I.		
PROC. Nº 75135/10	WAGNER ROGÉRIO RODRIGUES DE ALMEIDA	DEFERIDO
CANCELAMENTO DE MULTAS E JUROS		
PROC. Nº 12316/94	ANTONIO FRANCISCO KAMMER	INDEFERIDO
PUBLICAÇÃO DO DIA	28/06/10	X 2/2
EXTRAVIO DE DOCUMENTOS FISCAIS / ARBITRAMENTO FISCAL		
PROC. Nº 15828/10	REPAROSUB REP E MANUT SUBAQUÁTICAS LTDA.-ME	DEFERIDO
RECLASSIFICACAO FISCAL		
PROC. Nº 26252/97	PAI - PRONTO ATEND INFANTIL PIRACICABA S/C LTDA.	DEFERIDO
LEVANTAMENTO ESPECIFICO		
PROC. Nº 19309/10	EASYCREDIT PIRAC SERV VIABILIDADE ECONOM LTDA	DEFERIDO
PROC. Nº 20010/10	TECNOFLAT GESTÃO E HOTELARIA LTDA.	DEFERIDO
PROC. Nº 19324/10	JRCREDIT – SERV DE VIABILIDADE ECONOMICA LTDA.	DEFERIDO
PROC. Nº 19301/10	PENTEADO E CARDOSO LTDA.	DEFERIDO
PROC. Nº 73547/10	A.C. CONSTRUÇÕES E OBRAS LTDA.	DEFERIDO
PROC. Nº 36423/10	BIOMIN DO BRASIL NUTRIÇÃO ANIMAL LTDA.	DEFERIDO
PROC. Nº 104787/08	OFICIAL REG CIVIL PES. NAT. SEG. SUBD.PIRACICABA	DEFERIDO
PROC. Nº 104788/08	SERVIÇO DE REG.CIVIL PES.NAT.1º SUBD.PIRACICABA	DEFERIDO
PROC. Nº 60773/10	RECAMÉ COM DE MÁQUINAS E EQUIP LTDA.-ME	DEFERIDO
NOTIFICACAO DE LANÇAMENTO		
PROC. Nº 7851/10	GUANCA BRASIL COMÉRCIO E CONSTRUÇÕES LTDA.	DEFERIDO
NOTIFICACAO DE LANÇAMENTO DE ESTIMATIVA FISCAL		
PROC. Nº 17216/10	VLADEMIR APARECIDO DE OLIVEIRA	DEFERIDO
CONSULTA - I.S.S.Q.N.		
PROC. Nº 5452/91	COMERCIAL SANTIN LTDA. - EPP	DEFERIDO
CONSTRUCAO PELO REGIME DE MUTIRAO		
PROC. Nº 4560/98	ROSELENE MARQUES AREDES	INDEFERIDO
I.T.B.I.-I.V./ ISENÇÃO-NÃO INCIDÊNCIA – LEI COMP. Nº 224/08		
PROC. Nº 75253/10	BANCO SANTANDER (BRASIL) S.A.	INDEFERIDO
PUBLICAÇÃO DO DIA	30/06/10	X
AUTO DE INFRACAO		
PROC. Nº 17362/04	MARCO AURÉLIO MARK.ESP EMPREN PART PUBL LTDA	A.1.36018
PROC. Nº 20006/10	MARCO AURÉLIO MARK.ESP EMPREN PART PUBL LTDA	A.1.36022
PROC. Nº 20006/10	MARCO AURÉLIO MARK.ESP EMPREN PART PUBL LTDA	A.1.36023
PROC. Nº 139352/09	MARANATA COM SERV TECN RADIOLÓGICOS LTDA.	A.1.36024
PROC. Nº 139352/09	MARANATA COM SERV TECN RADIOLÓGICOS LTDA.	A.1.36025
PROC. Nº 139352/09	MARANATA COM SERV TECN RADIOLÓGICOS LTDA.	A.1.36026
PROC. Nº 139352/09	MARANATA COM SERV TECN RADIOLÓGICOS LTDA.	A.1.36027
PROC. Nº 139352/09	MARANATA COM SERV TECN RADIOLÓGICOS LTDA.	A.1.36029
PROC. Nº 31996/09	ALEXANDRO BATISTA ASS E MARK.ESPORTIVO	A.1.36030
PROC. Nº 19326/10	ALEXANDRO BATISTA ASS E MARK.ESPORTIVO	A.1.36031
PROC. Nº 520/05	OMOWALLE MARK ESPORT.EMPR.PART.PUBL LTDA.	A.1.36032
PROC. Nº 520/05	OMOWALLE MARK ESPORT.EMPR.PART.PUBL LTDA.	A.1.36033
PROC. Nº 16776/10	SHEKINAH TRANSPORTES LTDA. - ME	A.1.36109
PROC. Nº 16776/10	SHEKINAH TRANSPORTES LTDA. - ME	A.1.36111
PROC. Nº 104793/08	4º TABELIÃO DE NOTAS DE PIRACICABA	A.1.36529
PRORROGACAO DE PRAZO DE ACAO FISCAL – 15 DIAS		
PROC. Nº 20005/10	M. PINAZZA & CIA. LTDA.	DEFERIDO
PRORROGACAO DE PRAZO DE ACAO FISCAL – 30 DIAS		
PROC. Nº 129571/09	COM PEÇAS, FUNILARIA E PINTURA SIMÕES LTDA. - ME	DEFERIDO
PRORROGACAO DE PRAZO DE ACAO FISCAL – 60 DIAS		
PROC. Nº 120468/08	LASER MOTOMAQ COMÉRCIO E SERVIÇOS LTDA.	DEFERIDO
PROC. Nº 27036/04	UNIMED DE PIRACICABA SOC.COOP.DÉ SERV.MÉDICOS	DEFERIDO
EXTRAVIO DE DOCUMENTOS FISCAIS		
PROC. Nº 20450/94	ROSENTHAL INTERMED E CONSIGNAÇÕES LTDA.	DEFERIDO
CANCELAMENTO DE DIVIDA - I.S.S.Q.N.		
PROC. Nº 20450/94	ROSENTHAL INTERMED E CONSIGNAÇÕES LTDA.	DEFERIDO
PROC. Nº 33389/10	JOÃO JOSÉ CORREIA PEÇAS – ME	DEFERIDO
CANCELAMENTO DE DIVIDA - ISS/RETENÇÃO		
PROC. Nº 65831/10	PALERMO AGRÍCOLA LTDA.	DEFERIDO
PROC. Nº 15873/10	JULIO SIMÕES LOGÍSTICA S/A	DEFERIDO
PROC. Nº 66855/10	CONSTRUPIRA ENGENHARIA E CONSTRUÇÕES LTDA.	DEFERIDO
PROC. Nº 68773/10	BIOMIN DO BRASIL NUTRIÇÃO ANIMAL LTDA.	DEFERIDO
CANCELAMENTO DE DIVIDA - I.T.B.I.		
PROC. Nº 76954/10	JAIR JOÃO FURLAN	DEFERIDO
PROC. Nº 77141/10	ANTONIO JESUS BORTOLETTO	DEFERIDO
CANCELAMENTO DE AUTO DE INFRACAO		
PROC. Nº 104786/08	OFICIAL REG.CIVIL PES. NAT. TERC. SUBD.PIRACICABA	DEFERIDO
LEVANTAMENTO ESPECIFICO		
PROC. Nº 104786/08	OFICIAL REG.CIVIL PES. NAT. TERC. SUBD.PIRACICABA	DEFERIDO
CONSULTA - I.S.S.Q.N.		
PROC. Nº 48032/10	FSPRJ LOC COM EQUIPAMENTOS INFORM.LTDA.-ME	DEFERIDO



COMISSÃO PERMANENTE DE ABERTURA E JULGAMENTO DE LICITAÇÕES

COMUNICADO

TOMADA DE PREÇOS Nº 37/10

Execução de obras para construção de Escola Municipal de Ensino Fundamental no Bairro Vila Cristina, com fornecimento de materiais, mão-de-obra e equipamentos.

A Comissão Permanente de Abertura e Julgamento de Licitações comunica que após a análise das propostas apresentadas ao referido certame licitatório e com base nas declarações do representante da Unidade Requisitante quanto, à regularidade das planilhas e os preços estarem compatíveis com os praticados no mercado, tendo como participantes as empresas: **CONSTRUTORA E PAVIMENTADORA CONCIVI LTDA. e CONSTRUTORA MAXFOX LTDA., DELIBEROU** por **CLASSIFICAR** as propostas apresentadas e **APROVAR** por ser a de menor preço a proposta da empresa **CONSTRUTORA E PAVIMENTADORA CONCIVI LTDA.**

Publique-se.

Piracicaba, **08 de julho de 2010.**

Maria Angelina Chiquito Alanis
Presidente

SERVIÇO MUNICIPAL DE ÁGUA E ESGOTO

O SEMAE torna público que nos meses de MAIO e JUNHO do exercício de 2010, nos autos dos processos abaixo relacionados foram firmados contratos, nos termos do § 4º, art. 62, da Lei n.º 8.666/93, cujas condições, em resumo, são:

PREGÃO N.º 078/2010 – PROCESSO N.º 863/2010

Objeto: fornecimento de arquivo deslizando.
Contratada: LUITZE IND. E COM. DE MÓVEIS LTDA.
Emissão: 17/05/2010
Valor: R\$ 14.000,00
Empenho n.º 1153/2010

PREGÃO N.º 061/2010 – PROCESSO N.º 671/2010

Objeto: serviço de rebobinamento de motor trifásico da marca Weg
Contratada: RIMEP MOTORES LTDA. - EPP
Emissão: 01/06/2010
Valor: R\$ 339,45
Empenho n.º 1227/2010

PREGÃO N.º 083/2010 – PROCESSO N.º 927/2010

Objeto: fornecimento de impressora a laser e monitor de vídeo
Contratada: RENATO CAETANO COSTA PIRACICABA - EPP
Emissão: 02/06/2010
Valor: R\$ 3.316,66
Empenho n.º 1193/2010

PREGÃO N.º 083/2010 – PROCESSO N.º 927/2010

Objeto: fornecimento de microcomputador com monitor de 17 polegadas
Contratada: A & F RIO CLARO INFORMÁTICA LTDA. – EPP.
Emissão: 02/06/2010
Valor: R\$ 3.864,00
Empenho n.º 1201/2010

PREGÃO N.º 090/2010 – PROCESSO N.º 1053/2010

Objeto: fornecimento de materiais para laboratório
Contratada: LAB LINE PRODUTOS PARA LABORATÓRIO E INFORMÁTICA LTDA - ME
Emissão: 02/06/2010
Valor: R\$ 4.461,40
Empenho n.º 1224/2010

PREGÃO N.º 090/2010 – PROCESSO N.º 1053/2010

Objeto: fornecimento de materiais para laboratório
Contratada: HEXIS CIENTÍFICA S/A
Emissão: 02/06/2010
Valor: R\$ 539,36
Empenho n.º 1225/2010

PREGÃO N.º 83/2010 – PROCESSO N.º 927/2010

Objeto: fornecimento de impressora
Contratada: RENATO CAETANO COSTA PIRACICABA - EPP
Emissão: 02/06/2010
Valor: R\$ 740,00
Empenho n.º 1196/2010

PREGÃO N.º 83/2010 – PROCESSO N.º 927/2010

Objeto: fornecimento de impressora
Contratada: RENATO CAETANO COSTA PIRACICABA - EPP
Emissão: 02/06/2010
Valor: R\$ 5.323,34
Empenho n.º 1197/2010

PREGÃO N.º 83/2010 – PROCESSO N.º 927/2010

Objeto: fornecimento de microcomputador
Contratada: A & F RIO CLARO INFORMÁTICA LTDA. - EPP
Emissão: 02/06/2010
Valor: R\$ 1.932,00
Empenho n.º 1198/2010

PREGÃO N.º 83/2010 – PROCESSO N.º 927/2010

Objeto: fornecimento de notebook e microcomputador
Contratada: A & F RIO CLARO INFORMÁTICA LTDA. - EPP
Emissão: 02/06/2010
Valor: R\$ 4.582,00
Empenho n.º 1199/2010

PREGÃO N.º 83/2010 – PROCESSO N.º 927/2010

Objeto: fornecimento de microcomputador
Contratada: A & F RIO CLARO INFORMÁTICA LTDA. - EPP
Emissão: 02/06/2010
Valor: R\$ 5.889,00
Empenho n.º 1200/2010

PREGÃO N.º 89/2010 – PROCESSO N.º 1043/2010

Objeto: fornecimento de lubrificantes
Contratada: RUBENS BEZERRA DA SILVA ACESSÓRIOS - ME
Emissão: 07/06/2010
Valor: R\$ 1.584,00
Empenho n.º 1280/2010

PREGÃO N.º 89/2010 – PROCESSO N.º 1043/2010

Objeto: fornecimento de lubrificantes
Contratada: LUBSOL LUBRIFICANTES LTDA.
Emissão: 07/06/2010
Valor: R\$ 1.848,00
Empenho n.º 1281/2010

PREGÃO N.º 89/2010 – PROCESSO N.º 1043/2010

Objeto: fornecimento de lubrificantes
Contratada: NA ATIVA COMERCIAL LTDA. - EPP
Emissão: 07/06/2010
Valor: R\$ 9.631,00
Empenho n.º 1282/2010

PREGÃO N.º 89/2010 – PROCESSO N.º 1043/2010

Objeto: fornecimento de lubrificantes
Contratada: RAZERA AUTO CENTER LTDA. - EPP
Emissão: 07/06/2010
Valor: R\$ 13.020,00
Empenho n.º 1283/2010

PREGÃO N.º 89/2010 – PROCESSO N.º 1043/2010

Objeto: fornecimento de lubrificantes
Contratada: ELION COMERCIAL LTDA. – ME.
Emissão: 07/06/2010
Valor: R\$ 2.156,00
Empenho n.º 1284/2010

PREGÃO N.º 89/2010 – PROCESSO N.º 1043/2010

Objeto: fornecimento de lubrificantes
Contratada: SYNTAX INDÚSTRIA E COMÉRCIO LTDA. - EPP
Emissão: 07/06/2010
Valor: R\$ 9.875,00
Empenho n.º 1285/2010

PREGÃO N.º 061/2010 – PROCESSO N.º 671/2010

Objeto: serviço de rebobinamento de motor trifásico da marca Weg
Contratada: RIMEP MOTORES LTDA. - EPP
Emissão: 08/06/2010
Valor: R\$ 5.743,74
Empenho n.º 1309-4/2010

PREGÃO N.º 061/2010 – PROCESSO N.º 671/2010

Objeto: serviço de rebobinamento de motor trifásico da marca Weg
Contratada: RIMEP MOTORES LTDA. - EPP
Emissão: 08/06/2010
Valor: R\$ 5.352,94
Empenho n.º 1316-5/2010

PREGÃO N.º 094/2010 – PROCESSO N.º 1104/2010

Objeto: fornecimento de turbidímetro
Contratada: HEXIS CIENTÍFICA S/A
Emissão: 09/06/2010
Valor: R\$ 8.200,00
Empenho n.º 1321/2010

PREGÃO N.º 131/2009 – PROCESSO N.º 1959/2009

Objeto: serviço de manutenção em escavadeira na linha komatsu
Contratada: RETROPAC COMÉRCIO DE PEÇAS LTDA. - ME
Emissão: 09/06/2010
Valor: R\$ 10.000,00
Empenho n.º 1322-6/2010

PREGÃO N.º 063/2010 – PROCESSO N.º 719/2010

Objeto: serviço de locação de auto guincho – linha leve
Contratada: AUTO GUINCHO E MECÂNICA MUNIZ LTDA. - ME
Emissão: 18/06/2010
Valor: R\$ 2.000,00
Empenho n.º 1411/2010

PREGÃO N.º 063/2010 – PROCESSO N.º 719/2010

Objeto: serviço de locação de auto guincho – linha pesada
Contratada: AUTO GUINCHO E MECÂNICA MUNIZ LTDA. - ME
Emissão: 18/06/2010
Valor: R\$ 5.000,00
Empenho n.º 1412/2010

PREGÃO N.º 187/2009 – PROCESSO N.º 2930/2009

Objeto: serviço de manutenção completa em motocicleta
Contratada: MOTOMIL DE PIRACICABA COMÉRCIO E IMPORTAÇÃO LTDA.
Emissão: 21/06/2010
Valor: R\$ 10.000,00
Empenho n.º 1312/2010

PREGÃO N.º 093/2010 – PROCESSO N.º 1105/2010

Objeto: fornecimento de dispositivo para supressão de água
Contratada: ALPHAPLAS INDÚSTRIA E COMÉRCIO DE PLÁSTICOS LTDA.
Emissão: 21/06/2010
Valor: R\$ 6.155,00
Empenho n.º 1329/2010

PREGÃO N.º 093/2010 – PROCESSO N.º 1105/2010

Objeto: fornecimento de dispositivo para supressão de água
Contratada: VEDASYSTEM IND. E COM. DE PROD. PARA INSTALAÇÕES PREDIAIS LTDA. - EPP.
Emissão: 21/06/2010
Valor: R\$ 1.200,00
Empenho n.º 1330/2010

PREGÃO N.º 97/2010 – PROCESSO N.º 1144/2010

Objeto: fornecimento de conexões de pead
Contratada: NICOLL INDÚSTRIA PLÁSTICA LTDA.
Emissão: 21/06/2010
Valor: R\$ 1.958,00
Empenho n.º 1373/2010

PREGÃO N.º 97/2010 – PROCESSO N.º 1144/2010

Objeto: fornecimento de conexões de pead
Contratada: MC FLUID EQUIPAMENTOS INDUSTRIAIS LTDA.
Emissão: 21/06/2010
Valor: R\$ 19.313,18
Empenho n.º 1374/2010

PREGÃO N.º 97/2010 – PROCESSO N.º 1144/2010

Objeto: fornecimento de conexões de pead
Contratada: POLY EASY COMERCIAL LTDA.
Emissão: 22/06/2010
Valor: R\$ 24.474,48
Empenho n.º 1372/2010

PREGÃO N.º 061/2010 – PROCESSO N.º 671/2010

Objeto: serviço de rebobinamento de motor trifásico da marca Weg
Contratada: RIMEP MOTORES LTDA. - EPP
Emissão: 24/06/2010
Valor: R\$ 160,79
Empenho n.º 1424/2010

PREGÃO N.º 061/2010 – PROCESSO N.º 671/2010

Objeto: serviço de rebobinamento de motor trifásico da marca Weg
Contratada: RIMEP MOTORES LTDA. - EPP
Emissão: 24/06/2010
Valor: R\$ 500,24
Empenho n.º 1425/2010

PREGÃO N.º 185/2009 – PROCESSO N.º 2931/2009

Objeto: fornecimento de baterias para uso em veículos
Contratada: MÁRCIO JOSÉ DE OLIVEIRA FERNANDES - ME
Emissão: 24/06/2010
Valor: R\$ 1.137,00
Empenho n.º 1437/2010

PREGÃO N.º 185/2009 – PROCESSO N.º 2931/2009

Objeto: fornecimento de baterias para uso em veículos
Contratada: NA ATIVA COMERCIAL LTDA. - EPP
Emissão: 24/06/2010
Valor: R\$ 1.448,00
Empenho n.º 1438/2010

PREGÃO N.º 106/2010 – PROCESSO N.º 1251/2010

Objeto: fornecimento de peças para reposição na tubulação do cloro gás/ líquido do sistema de cloração da eta 3/capim fino
Contratada: FLUID FEEDER INDÚSTRIA E COMÉRCIO LTDA. - EPP
Emissão: 24/06/2010
Valor: R\$ 5.790,00
Empenho n.º 1444/2010

PREGÃO N.º 106/2010 – PROCESSO N.º 1251/2010

Objeto: fornecimento de peças para reposição na tubulação do cloro gás/ líquido do sistema de cloração da eta 3/capim fino
Contratada: SADAM COMÉRCIO E MANUTENÇÃO LTDA. - EPP
Emissão: 24/06/2010
Valor: R\$ 5.645,00
Empenho n.º 1445/2010

PREGÃO N.º 114/2010 – PROCESSO N.º 1278/2010

Objeto: serviço de digitalização de cartas igc
Contratada: FELCO FALEIROS PROJETOS E CONSULTORIA EM ENGENHARIA LTDA - EPP
Emissão: 29/06/2010
Valor: R\$ 11.100,00
Empenho n.º 1488/2010

PREGÃO N.º 095/2010 – PROCESSO N.º 1017/2010

Objeto: fornecimento de elementos de fixação
Contratada: GLPAR PARAFUSOS LTDA. - EPP
Emissão: 29/06/2010
Valor: R\$ 6.746,90
Empenho n.º 1420/2010



PREGÃO N.º 96/2010 – PROCESSO N.º 1072/2010
Objeto: fornecimento de conjunto motobomba
Contratada: IMBIL INDÚSTRIA E MANUTENÇÃO DE BOMBAS ITA LTDA.
Emissão: 30/06/2010
Valor: R\$ 8.800,00
Empenho n.º 1421/2010

PREGÃO N.º 96/2010 – PROCESSO N.º 1072/2010
Objeto: fornecimento de conjunto motobomba
Contratada: IMBIL INDÚSTRIA E MANUTENÇÃO DE BOMBAS ITA LTDA.
Emissão: 30/06/2010
Valor: R\$ 56.000,00
Empenho n.º 1422/2010

PREGÃO N.º 96/2010 – PROCESSO N.º 1072/2010
Objeto: fornecimento de conjunto motobomba peristáltica
Contratada: WATSON-MARLOW BREDEL INDÚSTRIA E COMÉRCIO DE BOMBAS LTDA.
Emissão: 30/06/2010
Valor: R\$ 16.800,00
Empenho n.º 1423/2010

SETOR DE PROTOCOLO, ARQUIVO E DIVULGAÇÃO
Expediente do dia 7 Julho 2.010

Protocolados e Encaminhados

Protocolos	Interessados
002619/2010	LOTEAMENTO GÊNOVA
002620/2010	LOTEAMENTO GÊNOVA
002621/2010	VER. CARLOS ALBERTO CAVALCANTE
002622/2010	VER. CARLOS ALBERTO CAVALCANTE
002623/2010	DIVISÃO DE MANUTENÇÃO E INSTALAÇÃO ELETROMECÂNICA
002624/2010	PROHISA SANEAMENTO E HIDRAULICA LTDA - EPP
002625/2010	MT SCHIMIDT DIVISÓRIAS E FORROS - ME
002626/2010	COMERCIAL SÃO DIMAS DE PIRACICABA LTDA - ME
002627/2010	RESIDENCIAL ANA PAULA
002628/2010	ORGANIZAÇÃO ESTRELA SOM S/C LTDA.
002629/2010	SEMOB - CONSTRUTORA MARQUES ENG. LTDA.
002630/2010	LOTEAMENTO ALPHANORTH
002631/2010	LOTEAMENTO ALPHANORTH
002632/2010	DIRCEU LUIS MARQUES PENTEADO
002633/2010	SEMOB
002634/2010	DIVISÃO DE MANUTENÇÃO E INSTALAÇÃO ELETROMECÂNICA
002635/2010	LUITEX MÁQUINAS E FERRAMENTAS LTDA
002636/2010	FENIX METAIS NÃO FERROSOS LTDA

Despachos	Processo	Interessado
000644/2010	001454/2008	LOTEAMENTO ONDAS DO PIRACICABA: "Deferido".
000752/2010	001455/2008	HABITAT EMPREENDIMENTOS: "Deferido". IMOBILIÁRIOS LTDA.
002550/2010	001454/2008	HABITAT EMPREENDIMENTOS: "Deferido". IMOBILIÁRIOS LTDA
002579/2010	001455/2008	LOTEAMENTO ONDAS: "Deferido".
002806/2006	001629/2006	EDERSON FERNANDO DE REZENDE: "Arquivado".

TERMO DE CONVÊNIO
CONVENIENTE: Serviço Municipal de Água e Esgoto de Piracicaba
CONVENIADO: CAIXA ECONÔMICA FEDERAL
CNPJ/MF: 00.360.305/0001-04
Objeto: Recebimento de contas de consumo de água e utilização de esgoto e demais documentos de arrecadação.
Vigência: 12 (doze) meses com possibilidade de prorrogação
Prazo inicial: 02/06/2010
Prazo final: 01/06/2011
Valor: R\$ 0,70 por recebimento através do código de barras
R\$ 0,25 por recebimento através de débito automático

Piracicaba, 07 de julho de 2010.

VLAMIR AUGUSTO SCHIAVUZZO
Presidente do SEMAE

Comunicado

Atendendo ao disposto no art. 15 § 2º da Lei Federal nº 8.666/93, informamos abaixo, os valores decorrentes dos Pregões para Registro de Preços.

Pregão	Fornecedor	Produto / Valor				
008/2010	SENSUS METERING S. DO BRASIL LT	Hidrômetro Multijato 3M³ x ¾"				41,90
013/2010	Prest. de serv. de recup. e adequação metrológica em carcaça de hidrômetros Multijato					
	ITRON SOLUÇÕES P/ ENERGIA E ÁGUA LTDA			SENSUS METERING S. DO BRASIL LTDA		
	3m³ x ½	24,90	10m³ x 1	200,00	1,5m³ x ½	23,80
	3m³ x ¾	23,40	20m³x1.½	300,00	1,5m³ x ¾	23,48
	7m³ x 1	180,00				

Piracicaba, 08 de julho de 2010
Celia Regina Boaretto Rodrigues - Setor de Suprimentos

EMDHAP

RESCISÃO CONTRATUAL
Rescindente: **EMDHAP – Empresa Municipal de Desenvolvimento Habitacional de Piracicaba**
Rescindido: LUIZ CARLOS BATISTA - CPF. 344.572.948-45
Contrato: **10/12/98**
Rescisão: **24/06/10**
Fundamento legal: **Cláusula Décima Quarta, itens “a”, “d” e “e”, do Contrato Particular de Compromisso de Venda e Compra do imóvel localizado na Rua Corrupião, nº 10, Parque dos Sabiás (Quadra C, Lote 29, Matrícula 57.690), Piracicaba/SP.**

WALTER GODOY DOS SANTOS
DIRETOR-PRESIDENTE

RESCISÃO CONTRATUAL
Rescindente: **EMDHAP – Empresa Municipal de Desenvolvimento Habitacional de Piracicaba**
Rescindido: **GERALDO FURQUIM PEREIRA FILHO – CPF. 078.699.808-38**
Contrato: **22/11/04**
Rescisão: **02/07/10**
Fundamento legal: **Cláusula Décima Quinta, itens “a”, “b” e “e”, do Contrato Particular de Compromisso de Venda e Compra do imóvel localizado na Rua Misael Bozom Penteado Filho, 466, Vila Liberdade (Quadra C, Lote 3, Matr. 57.442), Piracicaba/SP.**

WALTER GODOY DOS SANTOS
DIRETOR-PRESIDENTE

RESCISÃO CONTRATUAL
Rescindente: **EMDHAP – Empresa Municipal de Desenvolvimento Habitacional de Piracicaba**
Rescindido: **GRACILIANO SALLES NETO**
Contrato: **10/07/98**
Rescisão: **02/07/10**
Fundamento legal: **Cláusula Décima Quarta, itens “a”, “d” e “e”, do Contrato Particular de Compromisso de Venda e Compra do imóvel localizado na Rua Dolores Moral Busatto, 781, Jardim Oriente (Quadra E, Lote18, Matr. 59.319), Piracicaba/SP.**

WALTER GODOY DOS SANTOS
DIRETOR-PRESIDENTE

PODER LEGISLATIVO

PORTARIA No. 32 DE 07 DE JULHO DE 2010.
(Dispõe sobre exoneração de funcionária ocupante de cargo de provimento em Comissão).
JOSÉ APARECIDO LONGATTO, Presidente da Câmara de Vereadores de Piracicaba, Estado de São Paulo, no uso de suas atribuições legais,
RESOLVE:
Art. 1º Fica a funcionária, **PATRICIA CIMATTI RIBEIRO**, exonerada do cargo de Secretaria Parlamentar, sob o regime Estatutário, cargo que ocupava de provimento em Comissão, nomeada através da Portaria no. 39, de 01 de janeiro de 2009.
Art. 2º Esta Portaria entra em vigor na data de sua publicação.

Câmara de Vereadores de Piracicaba, 07 de julho de 2010.

JOSÉ APARECIDO LONGATTO
- Presidente -

Publicada no Departamento Administrativo e Financeiro da Câmara de Vereadores de Piracicaba, em 07 de julho de 2010.

KÁTIA GARCIA MESQUITA
- Diretora do Depto. Administrativo e Financeiro-

PREFEITURA DO MUNICÍPIO DE SALTINHO

SETOR DA RECEITA
EXPEDIENTE DO MÊS DE JUNHO DE 2010.

DEFERIDOS:

INSCRIÇÃO NO C.M.C
Proc 583/10 – Edinaldo José Calegari
Proc 667/10 – José Aureo Batista Domingues ME
Proc 675/10 – P.W.T Manutenção e Serviços Ltda ME
Proc 678/10 – Cassia Fernanda Berno
Proc 685/10 – Nivia Maria Briganti Denadai
Proc 727/10 – Magro Locação de Máquinas e Equip. p/ Terraplenagem Ltda.

ALTERAÇÃO CADASTRAL
Proc 706/10 – Andrade & Bindilatti Comercio de Veiculos Ltda.

PARCELAMENTO DE DÉBITOS
Proc 720/10 – Antonio Donizete Iacope
Proc 721/10 – Pedro Antonio Urbano
Proc 722/10 – João Luiz Bressan

CERTIDÃO

Proc 636/10 – Luiz Angelelli
Proc 638/10 – Francisco Grigolon
Proc 660/10 – Padaria Saltinhense Ltda
Proc 662/10 – Fafer Jóias Ltda ME
Proc 664/10 – Elton Cris Torina EPP
Proc 665/10 – Transportadora Transpeu Ltda ME
Proc 677/10 – José Donizete Teixeira ME
Proc 680/10 – Mercadinho Spada Ltda ME
Proc 690/10 – Julio Cesar da Silva Jr. ME
Proc 691/10 – Amaral Machado Mineração Ltda.
Proc 735/10 – Rinen Ind. e Comercio de Produtos Químicos Ltda.

Saltinho, 01 de Julho de 2010.

Geraldo Cartoce Junior
Diretor de Finanças e Patrimônio

FUNDAÇÃO MUNICIPAL DE ENSINO DE PIRACICABA

ATA DE JULGAMENTO DAS PROPOSTAS REFERENTES A TOMADA DE PREÇO N.º 003/2010

Aos oito dias do mês de julho do ano de dois mil e dez, na Sala de Reuniões da Fundação Municipal de Ensino de Piracicaba, reuniu-se a Comissão Especial de Abertura e Julgamento de Licitações, nomeada pelo Ato n.º 011/2010, por seus membros que esta subscrevem, para os trabalhos de abertura das propostas da Tomada de Preço n.º 003/2010, conforme processo 029/2010, que visa a escolha do menor preço global para “ Aquisição de 01 Torno Universal Eletrônico e 05 Tornos Mecânicos Paralelo Universal Horizontal para o Laboratorio de Mecânica da FUMEP”, tendo como participantes as empresas: Deb'Maq do Brasil Ltda, Indústrias Romi S.A. e Atlas Indústria e Comercio de Máquinas S.A. Presentes os Srs. Edson Barbosa, João Paulo Araújo e José Ferreira do Nascimento e as Sras. Marisa de Marco Lima e Bernadety Padilha. Após análise das propostas recebidas, feita pelo Setor Técnico, a presente Comissão deliberou em considerar vencedora a empresa Deb'Maq do Brasil Ltda, por atender ao Edital e ter apresentado o menor preço global.
Publique-se e aguarde-se.

Piracicaba, 08 de julho de 2010.

Edson Barbosa
Presidente da Comissão de Licitações

EXTRAVIOS

EXTRAVIO DE NOTA FISCAL

A empresa Foto Álbum Artsal Ltda ME, sita a Rua Paraíba, 265, Bairro Glebas Califórnia, Cep 13.403-142, Piracicaba (SP), CNPJ 08.965.850/0001-36, IE 535.421.451.111, CPD n.º 611473, declara para os devidos fins, que foi extraviado a nota fiscal de prestação de serviço Série 5A formulário contínuo n.º 17, totalmente em branco.

DIÁRIO OFICIAL



Administração
Barjas Negri - Prefeito
Sérgio Dias Pacheco - Vice-prefeito

Jornalista responsável
João Jacinto de Souza - MTB 21.054

Diagramação
Centro de Informática
Rua Antonio Correa Barbosa, 2233
Fone: (19) 3403-1031
E-mail: diariooficial@piracicaba.sp.gov.br

Impressão
Gráfica Municipal de Piracicaba
Rua Prudente de Moraes, 930
Fones/Fax: (19) 3422-7103 e 3433-0194

Tiragem: 570 unidades

Diário Oficial OnLine: www.piracicaba.sp.gov.br